



KESKKONNAAGENTUUR

ESTONIAN ENVIRONMENT AGENCY

**ULUKIASURKONDADE SEISUND JA
KÜTTIMISSOOVITUS 2026**
*Status of Game populations in Estonia and proposal
for hunting in 2026*

Koostajad: Rauno Veeroja
Peep Männil
Inga Jõgisalu
Marko Kübarsepp

Tartu 2026

SISUKORD

SISSEJUHATUS.....	3
ANALÜÜSITUD MATERJAL JA SELLE KVALITEET	6
ASURKONDADE SEISUNDIT JA SELLE MUUTUSI KIRJELDAVAD NÄITAJAD	14
SEIRE TULEMUSED JA KÜTTIMISSOOVITUSED LIIGITI	18
PÕDER (ALCES ALCES)	18
METSSIGA (SUS SCROFA)	37
PUNAHIRV (CERVUS ELAPHUS)	53
METSKITIS (CAPREOLUS CAPREOLUS).....	66
KARU (URSUS ARCTOS)	79
HUNT (CANIS LUPUS).....	92
ILVES (LYNX LYNX).....	101
HALLHÜLJES (HALICHOERUS GRYPUS)	109
HARILIK ŠAAKAL (CANIS AUREUS).....	111
REBANE (VULPES VULPES)	115
KÄHRIKKOER (NYCTEREUTES PROCYONOIDES)	119
KOBRA (CASTOR FIBER).....	123
HALLJÄNES (LEPUS EUROPAEUS).....	127
VALGEJÄNES (LEPUS TIMIDUS)	131
METSNUGIS (MARTES MARTES).....	136
KIVINUGIS (MARTES FOINA)	140
MINK (NEOVISON VISON).....	143
TUHKUR (MUSTELA PUTORIUS)	146
MÄGER (MELES MELES)	149
JAHILINNUD	152
KOKKUVÕTE	163

SISSEJUHATUS

Kõiki jahilukeid tervikuna käsitlevaid ulukite seirearuandeid on koostatud alates 2009. aastast ning 2013. aastal jõustunud jahiseadusega anti iga-aastaselt koostatavatele dokumentidele ka seadusandlik alus. Aruanded, mis sisaldavad hinnanguid erinevate ulukipopulatsioonide seisundite ja nende muutuste kohta koos juurdekasvuprognoside ning kütmissoovitustega järgnevas jahihooajaks, on olulised teaduslikel alustel põhineval ulukiasurkondade kaitse ja jätkusuutliku kasutuse korraldamisel Eestis.

Erinevate meetoditega kogutud andmete (kütmisstatistika, ruutloendus, sõraliste pabulaloendus, jahimeeste hinnang arvukusele, ulukivaatlused, ulukikahjustused, kütitud isendite info) võrdleva analüüsi tulemusel antakse erinevate parameetrite (levik, arvukus, sooline-vanuseline struktuur) jälgimise kaudu hinnang asurkonna seisundis toimunud muutustele ja prognoositud juurdekasvu põhjal jahihooaja eelsele seisundile ning tehakse vastavalt sellele kütmissettepanekud.

Väikeulukite kohta tehtavad kütmissettepanekud ei ole numbrilised, vaid näitavad soovitatavate muudatuste suunda võrreldes varasemate aastatega. Suurkiskjate kohta tehtavad kütmissettepanekud on vastavalt seadusele mõeldud Keskkonnaametile, teiste suurulukite osas maakondade jahindusnõukogudele ja jahimaa kasutajatele ning väikeulukite osas jahimaa kasutajatele ja maaomanikele.

Ettepanekud puudutavad väikseima üksusena maakondi või loodusmaastike sidususe baasil moodustatud ohjamispiirkondi. Kuna maakondlikud jahindusnõukogud toimivad jätkuvalt enne haldusreformi kehtinud maakondade piiridest lähtuvalt ning säilitamiseks andmete võrreldavust eelnevate aastatega, on ka käesolevas aruandes esitatud maakondlike koondite koostamisel lähtunud maakondade endistest piiridest.

Sõraliste puhul peaks maakonnasisene kütmissahtude ja vajadusel ka -struktuuri jaotus saama korraldatud jahindusnõukogudes vastavalt olemasolevale kohalikule informatsioonile. Selle üheks olulisimaks osaks on teave vastavate liikide isendite tekitatud kahjustuste suuruse ja paiknemise kohta. Seepärast on käesolevas aruandes toodud lisana ka detailsem metsaregistri väljavõte ulukikahjustest teadaandvatest metsateatistest ja metsakaitse-ekspertiisidest, kus kahjustajateks on märgitud ulukid ning RMK poolt kogutud info ulukite tekitatud metsakahjustustest riigimaadel. Operatiivset ja detailset infot suurkiskjate tekitatud kahjustuste kohta omab Keskkonnaamet ja ulukite seirearuannetes tuuakse välja vaid varasemate aastate maakondlikud koondid.

Suurkiskjate kaitse ja ohjamisega seotud tegevusi on viimastel aastatel mõjutanud mitmed arengud. 2020. aastal vaidlustati Keskkonnaameti hundi küttimismahu määramise käskkirja õiguspärasus. 2026. aasta juunis tegi Riigikohus otsuse, mis tunnistas antud käskkirja õigusvastaseks selle vastuolu tõttu Berni konventsiooniga. Samuti on õigusvastaseks tunnistatud 2024. aasta hundi küttimise korraldus ning kohtus vaidlustatud 2025. aasta korraldust on menetluses. 2022. aastal vaidlustati Keskkonnaameti karu küttimismahtu määrava käskkirja õiguspärasus ning antud kohtuvaidlus lõppes Tallinna Ringkonnakohtu otsusega 18.10.2024, mis olemasoleva karu ohjamise praktika loodusdirektiiviga vastuolus olevaks tunnistas. Antud kohtuotsuse tulemusel on toimunud olulised muudatused karu ohjamise korraldamises, kus senini komplekselt karu asustustihedusel ja kahjustustel põhinenud maakondlik küttimismahu jaotus on asendatud üksikjuhtumitel põhinevate erilubade väljastamisega. Eeltoodud põhjustel võeti jahieeskirjast välja ka karu jahiaeg.

2025. aastal esitati Euroopa Komisjonile loodusdirektiivist tulenev iga kuue aasta tagant esitatav aruanne Euroopa tähtsusega liikide looduskaitse seisundi kohta. Meie jahilukitest imetajate osas puudutab see aruandlus hallhüljest, hunti, ilvest, karu, kobrast, metsnugist, tuhkrut, šaakalit ja valgejänest. Võrreldes eelmise seisundi hinnanguga on hallhülge, hundi, karu, metsnugise ja tuhkrut seisund jäänud samaks (soodne), ilvese seisund on paranenud (ebasoodne → soodne) ning kopra ja valgejänese seisund on halvenenud (soodne → ebasoodne/ebapiisav). Šaakali seisundit hinnati esmakordselt ning tema seisund on samuti ebasoodne/ebapiisav.

Käesolevas aruandes kirjeldatakse jahilukite asurkondade seisundis aastate jooksul toimunud muutusi ning analüüsitakse nende põhjusi, antakse hinnang asurkondade seisundile 2025. jahiaasta lõppedes ning tehakse küttimisettepanekud 2026. aasta jahihooajaks. Küttimisettepanekud on liigiti erinevad ning sõltuvad vastava liigi kohta kogutava informatsiooni hulgast ja vajadusest. Hundi ja hallhülge kohta käesolevas aruandes küttimisettepanekuid ei tehta, need esitatakse aruande lisadena enne vastava liigi jahihooaja algust.

Seireandmete kogumise meetodilised juhendid ja vormid on kättesaadavad Keskkonnaagentuuri kodulehelt www.keskkonnaagentuur.ee. Erinevad ulukiasurkondade seire, inventuuride ja rakendusuringute aruanded on kättesaadavad Eesti keskkonna andmete portaalist <https://keskkonnaportaal.ee>, kuid aruannetele otse edasisuunavad lingid on olemas ka Keskkonnaagentuuri kodulehel keskkonnaseire ja analüüside rubriigis. Ulukiseire aastaaruannetega peaksid regulaarselt tutvuma kõik jahimaa kasutajad, jahindusnõukogude liikmed ning jahindusega seotud riigisektori töötajad. Lisaks

regulaarsetele kättimissoovitustele tuuakse aruannetes välja ka muud meetmed, näiteks vajalikud muudatused seadusandluses.

Käesolev aruanne ja selle lisad on koostatud eluslooduseosakonna ulukiseire töörühma poolt, kuhu lisaks koostajatena märgitud isikutele andsid olulise panuse ka Jüri Tõnisson, Jaanus Jõemaa, Tõnu Talvi ja Lauri Ellram. Ulukiseire töörühm tänab kõiki seireandmete kogumisega seotud jahimehi, välitööde tegijaid ja andmete kogumisse panustanud Keskkonnaameti töötajaid ning teisi koostööpartnereid.

ANALÜÜSITUD MATERJAL JA SELLE KVALITEET

Seirearuande koostamisel on kasutatud erinevate ulukiliikide küttime, ruutloenduse, vaatluste, jahimeeste poolt antud arvukushinnangute, ulukikahjustuste ning hirvlaste pabulaloenduse andmeid. Põdra ja suurkiskjate puhul on kasutatud ka kogutud bioproovide analüüsidesid saadud tulemusi. Enamuse seire algmaterjalidest on kogunud jahimehed vastavalt keskkonnaministri määrusele „Jahiulukite seireandmete loetelu ja kogumise kord ning seiret korraldama volitatud asutus“ (RT I, 29.05.2013, 10) järgides Keskkonnaagentuuri (KAUR) kodulehel (www.keskkonnaagentuur.ee) olevaid andmeedastusvorme ja meetoodilisi juhendeid.

Kogutud andmed ja biomaterjal on analüüsitud KAUR eluslooduse osakonnas, v.a suurkiskjate kahjustuste ja metsakaitseeksperdiiside andmed, mille kogumise ja analüüsiga tegeleb Keskkonnaamet. Hallhülge seire tulemused on võetud hallhülge 2025. aasta seirearuandest.

Vaatluskaardid

Analüüsimiseks laekus 2025. jahiaasta kohta 394 (neist korrektselt täidetud 367) põdra-, 288 hirve-, 280 metssea-, ja 348 metskitsevaatluskaarti.

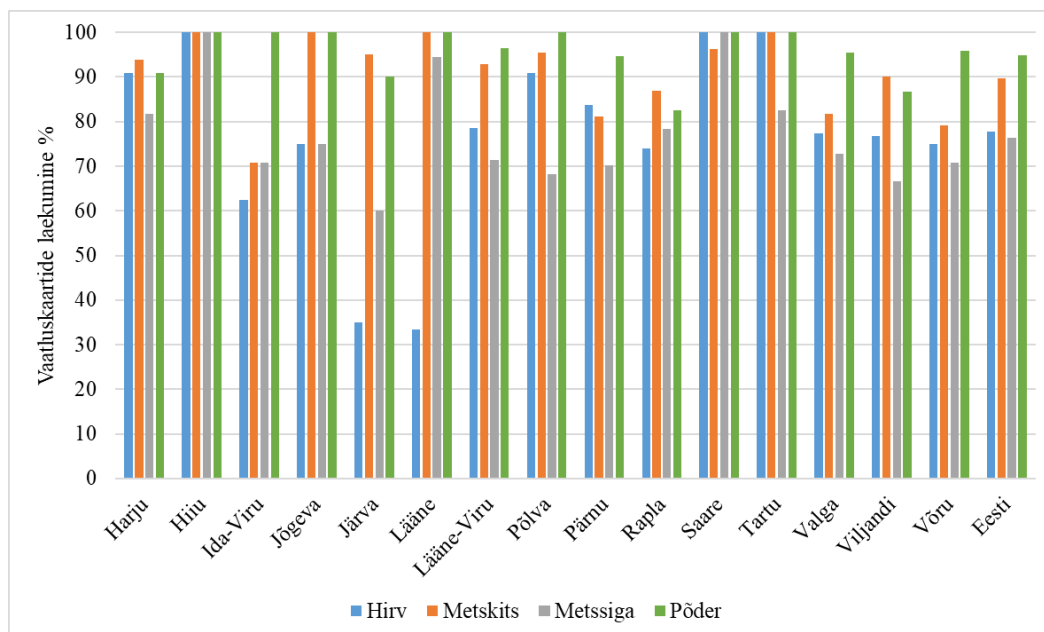

Ulüksöraliste (põdra, metskitse, metssea ja hirve) vaatluskaarte esitanud jahipiirkondade % maakonniti 2025. aastal.

Proportion of hunting districts that have presented red deer (blue), roe deer (orange), wild boar (grey) and moose (green) observations in 2025.

Erinevate uluksõraliste vaatluskaarte üle 95% esitasid kolme maakonna jahipiirkonnad, teistest maakondadest jäi vaatluskaartide esitamine 70-89%. Teiste maakondade seast esile toomist väärrib Hiiumaa, kus kõik jahipiirkonnad esitasid kõikide uluksõraliste kohta vaatluskaardid.

Põdravaatluskaarte esitasid kõik jahipiirkonnad Hiiu-, Ida-Viru-, Jõgeva-, Lääne-, Põlva-, Saare- ja Tartumaalt. Teistest maakondadest oli vaatluskaartide esitamine ka hea (83-96%). Metskitse vaatluskaarte esitasid kõik Hiiu-, Jõgeva-, Lääne- ja Tartumaa jahipiirkonnad. Teiste maakondade jahipiirkonnad esitasid metskitsevaatluskaarte üldjoontes samuti hästi, laekumiste protsent jäi vahemikku 71- 96.

Metsseavaatluskaarte esitasid 100% vaid Hiiu- ja Saaremaa jahipiirkonnad. Teistest maakondadest jäi vaatluskaartide esitamise protsent vahemikku 60-94.

Hirvevaatluskaarte esitasid kõik Hiiu-, Saare- ja Tartumaa jahipiirkonnad, teiste maakondade esitamise protsent jäi madalamaks: 33-91%.

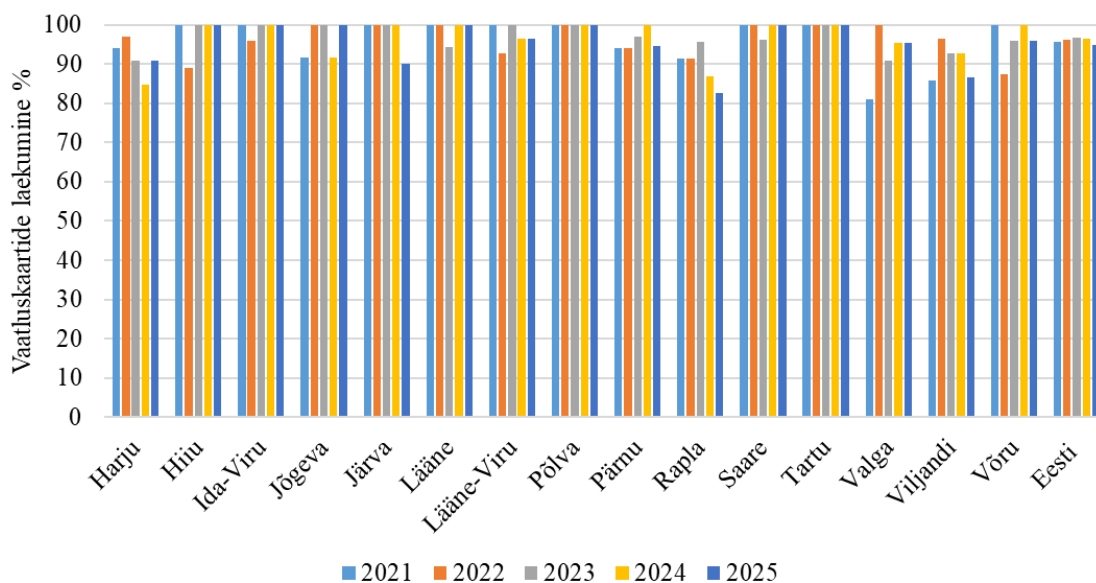

Põdra jahiaegseid vaatlusi esitanud jahipiirkondade % maakonniti aastatel 2021–2025.

Proportion of hunting districts that have presented moose observations in recent five years.

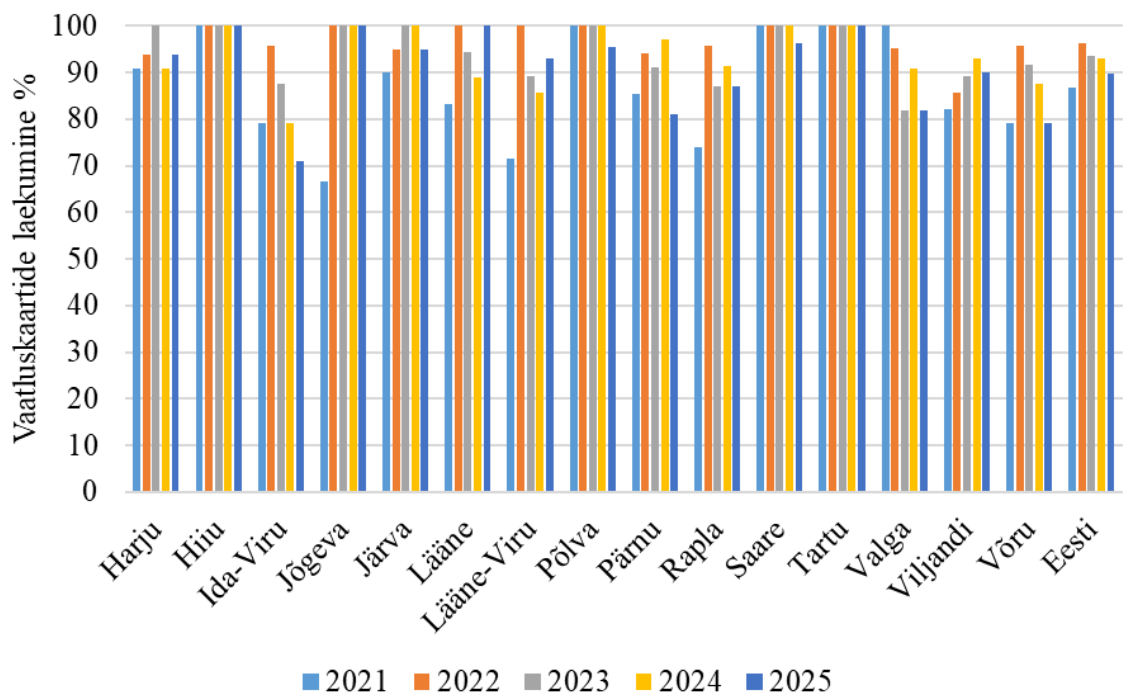

Metskitse vaatlusi esitanud jahipiirkondade % aastatel maakonniti 2021-2025.
Proportion of hunting districts that have presented roe deer observations in recent five years.

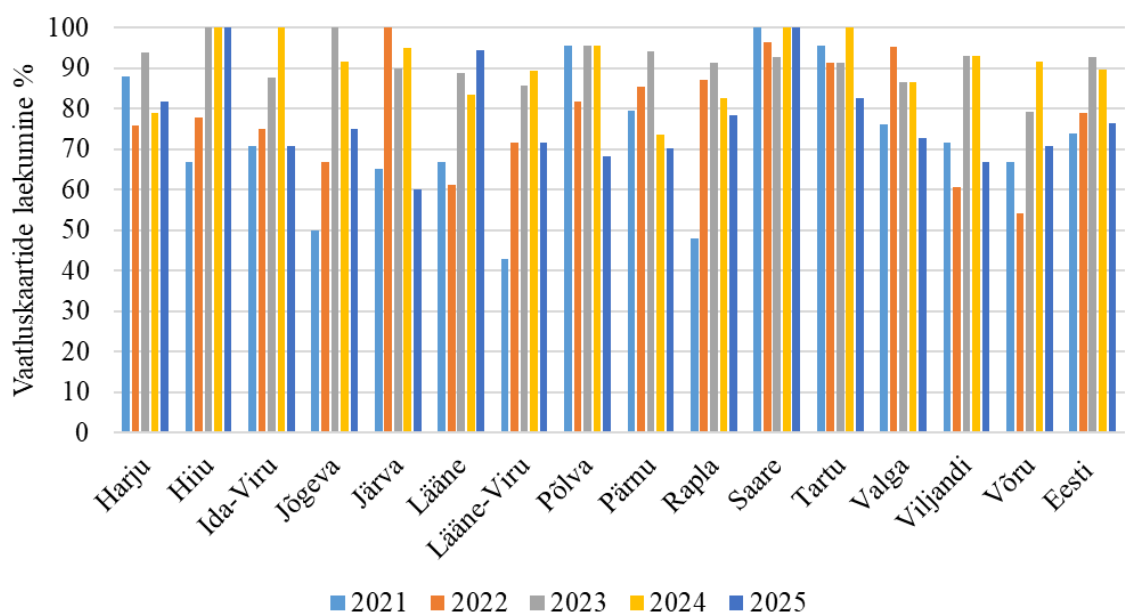

Metssea vaatluskaarte esitanud jahipiirkondade % aastatel 2021-2025 maakonniti.
Proportion of hunting districts that have presented wild boar observations in recent five years.

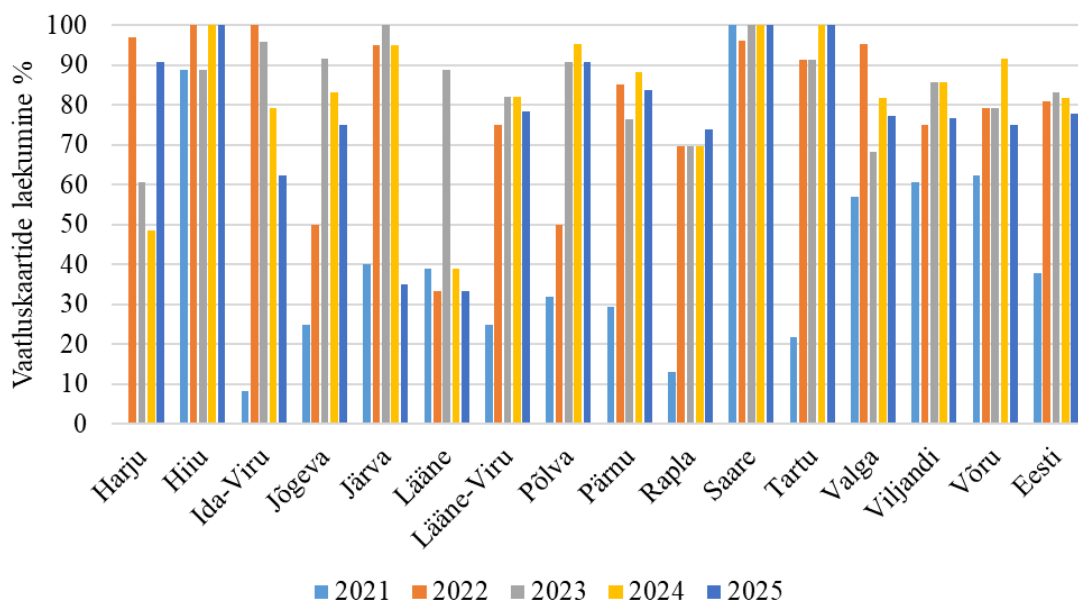

Hirve jahiaegseid vaatlusi esitanud jahipiirkondade % maakonniti aastatel 2021-2025.

Proportion of hunting districts that have presented red deer observations in recent five years.

Suurkiskjate vaatluste kohta esitasid infot 100% Hiiu- ja Tartumaa jahipiirkonnad, teistest maakondadest jäi vaatluste esitamine 83-98%.

Karuvaatluste kohta laekus info kolmest maakonnast kõigist jahipiirkondadest, ülejäänud maakondadest saadeti infot tehtud vaatluste kohta 79-96% jahipiirkondadest. Hundi-ilvese-šaakali vaatluste kohta kogunes 100% vaatluseid kaheksa maakonna jahipiirkondadest ning üle 90% kuue maakonna jahipiirkondadest.

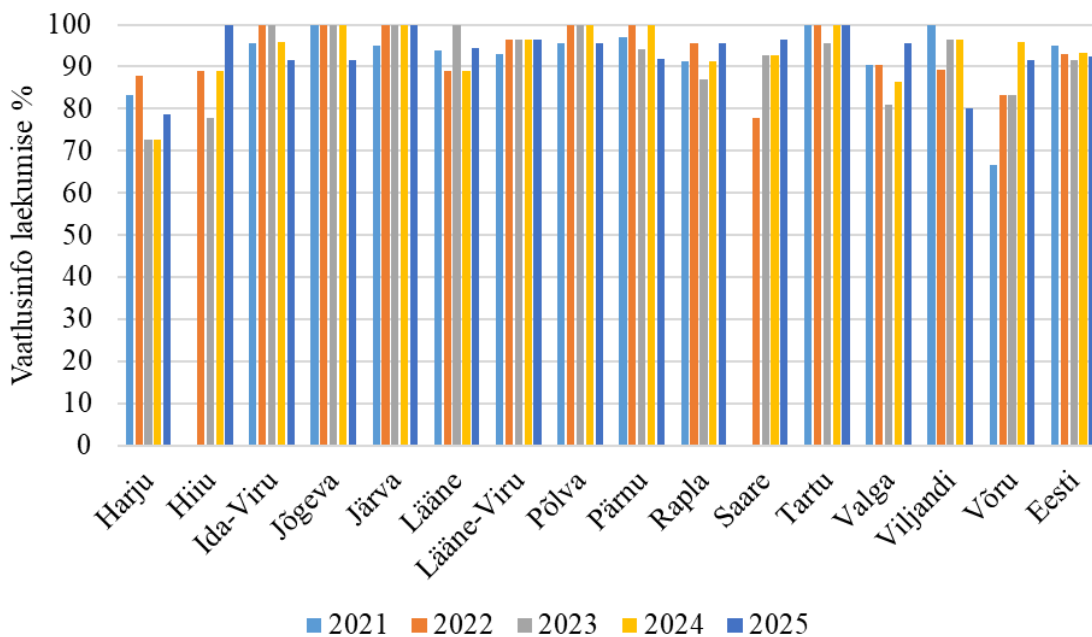

Karu vaatlusi esitanud jahipiirkondade % maakonniti aastatel 202–2025.
Proportion of hunting districts that have presented bear brown observations in recent five years.

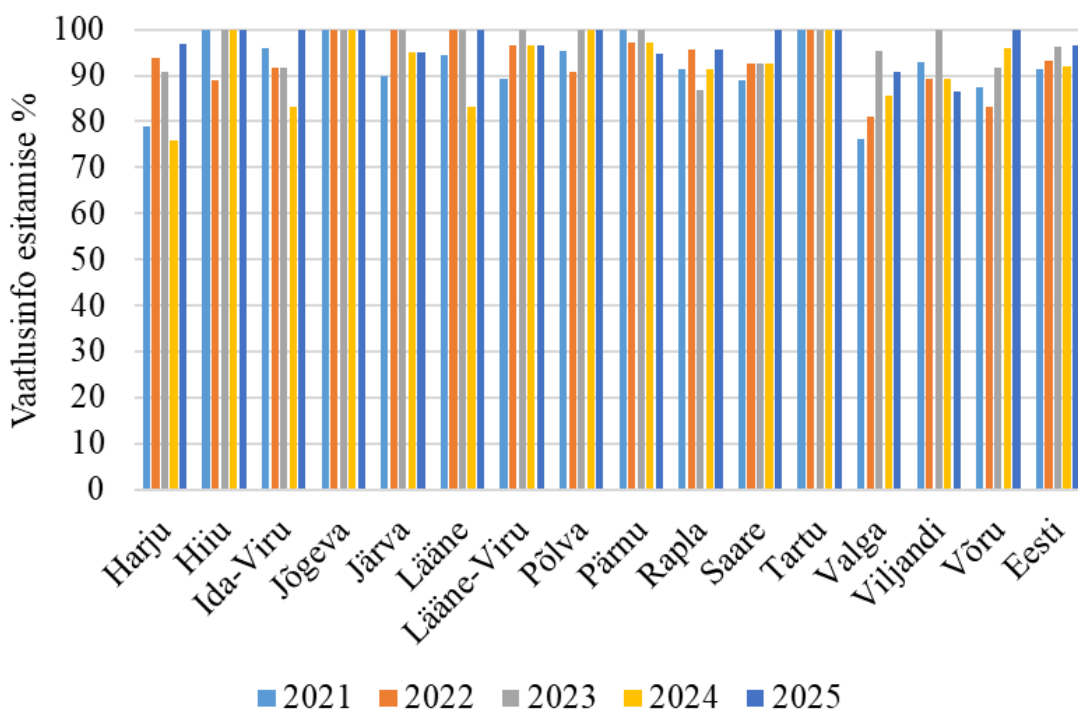

Hundi ja/või ilvese ja/või šaakali vaatlusi esitanud jahipiirkondade % maakonniti aastatel 2021–2025.
Proportion of hunting districts that have presented wolf and/or lynx and/or golden jackal observations in recent five years.

JAHISsse karu vaatluste sisestajatel palume täita hoolikalt kõik seal olevad antud vaatlust puudutavad väljad. Kui olulised väljad, näiteks poegade arv, on täitmata, võib suur osa neist

vaatlustest jääda antud valimist välja ning on seetõttu kasutud. Lisatud fotoga vaatluse puhul on oluline, et pildil ja vaatluse sisestusväljadel olev oleks omavahel kooskõlas. Juhul, kui need omavahel kokku ei lähe (nt üks karupoeg jäi lisatud pildilt välja, kuid oli teisel pildil, mida ei lisatud), tuleks seda selgitada kirjelduse väljal.

Bioproovid

Kütitud põtrade vanuse määramiseks hammaste arengu ja kulumise järgi analüüsiti 2292 isendi alalõualuud. Kütitud põdralehmade viljakusproove laekus 465 loomalt, neist analüüsikõlbulike proove ja alates 10. oktoobrist kütitud isendite komplektseid proove, mis on viljakusnäitajate määrangu aluseks, oli 307.

Kütitud suurkiskjatelt laekus vanuse määranguks 109 (55% kütitud karudest-huntidest) hambaproovi: karu hambaid 18 (32-st kütitud karust), ja hundi hambaid 91 (167-st kütitud hundist). Viljakusnäitajate määranguks kogunes 9 emakaru ja 40 emahundi (69% kütitud emastest karudest-huntidest) sigimiselundkonda, neist analüüsiks sobivaid proove oli 29 (59%).

Jäljeloendus ja pabulaloendus

Kuigi möödunud talvel püsisid läbi jaanuari ja veebruari kogu riigis nii miinuskraadid kui ka lumikate, siis jäljeloenduste läbiviimiseks olud siiski kuigi soodsad ei olnud. Õhutemperatuurid püsisid madalal ja värsket lund lisandus külmaperioodil vähe. Koos krõbedama külmade lõpuga veebruari lõpus/märtsi alguses lõppes sisuliselt ka talv, lumi sulas kiiresti ja jäljeloendusteks vajalikku värsket lumelisa paljudes piirkondades juurde ei lisandunudki. Kokku laekus Keskkonnaagentuuri jäljeradade info vaid 56%-lt kõikidest kasutusel olevatelt loendusruutudelt. Lisaks viidi jäljeradade loendus läbi ka Suur- ja Väike-Pakri saare loendusmarsruutidel. Enam-vähem rahuldavas mahus loendusaruandeid (üle 50% maakonna loendusruutude kohta) laekus üheteistkümnest maakonnast.

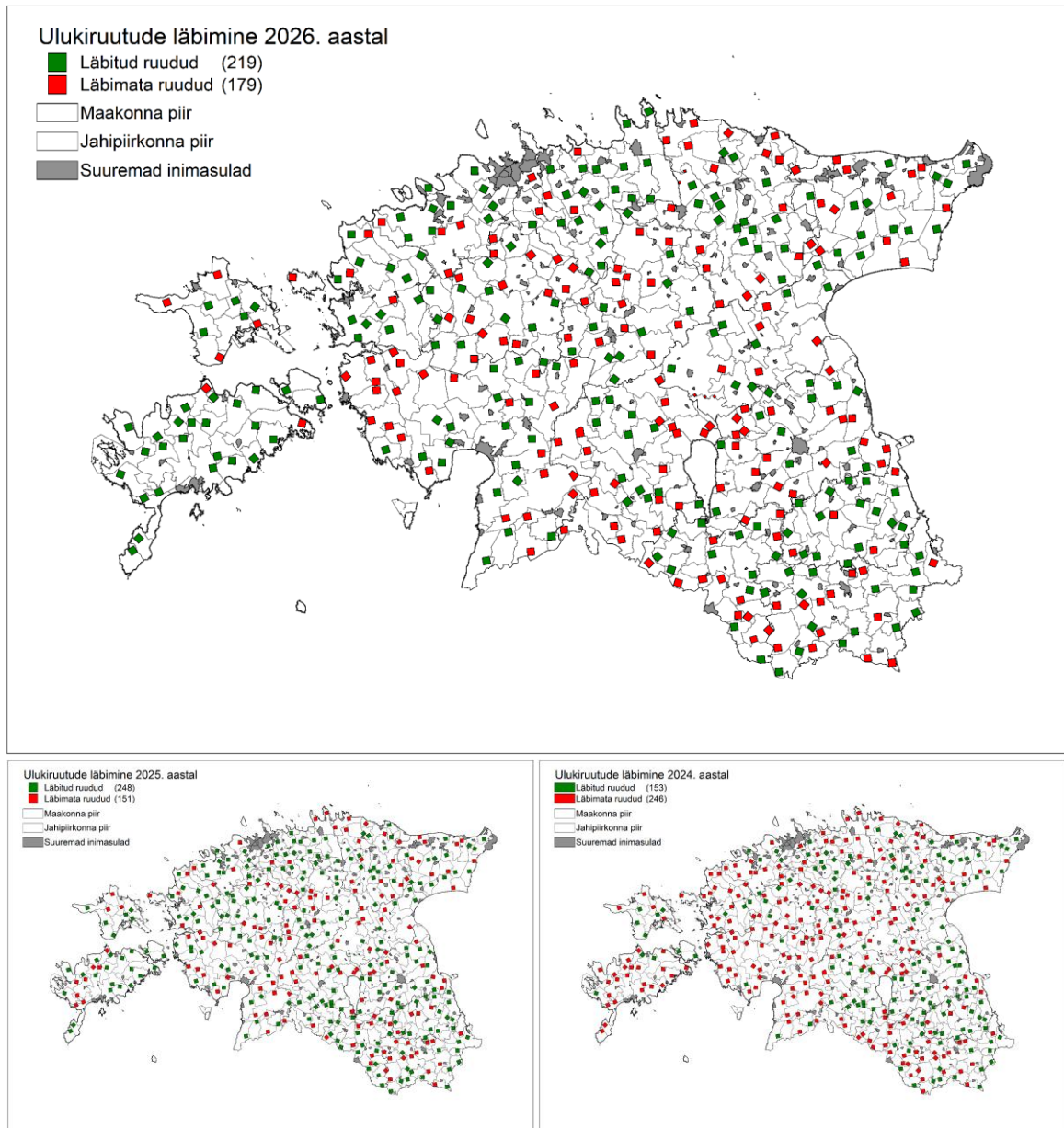

Ulukijälgede loendusruutude läbimine 2026. aastal ning võrdlus 2025. ja 2024. aasta loendustega.

Location of 12 km long (quadrat shape 4x3 km) permanent transects of winter track counts. The colour of the quadrats indicates whether the counts were carried out (green) or not (red) in current year.

2026. aasta kevadel üle riigi paigutatud 47-l seirealal viidi taas läbi ka hirvlaste talviste pabulahunnikute loendus. Lisaks neile seirealale viidi samadel põhimõtetel hirvlaste pabulaloendus läbi ka Kaitseväge Keskpõlügenil ja Sirgala, Nursipalu ning esmakordselt ka Soodla harjutusväljadel ja nende juurde planeeritavatel laiendusosaladel asuvatel metsaaladel. Kõikidel valdavalt metsaaladel paiknevatel seirealadel on 32 km loendusmarsruuti (kaheksa ruudu kujulist 4 km pikkust transekti), kus loendatakse 2 m laiusel alal kõik hirvlaste poolt viimasel talvel tekitatud pabulahunnikud. Lisaks hirvlastele kogutakse pabulaloendustel analoogset infot ka metssea, jäneste ja kanaliste ekskrementide

kohta. Pabulaloendust on tehtud juba kaksteist aastat järjest. Märkusena olgu lisatud, et kuna lumikate kadus sel kevadel varakult, viidi valdavalt selle aasta pabulaloendused veidi varem läbi kui eelnevatel aastatel.

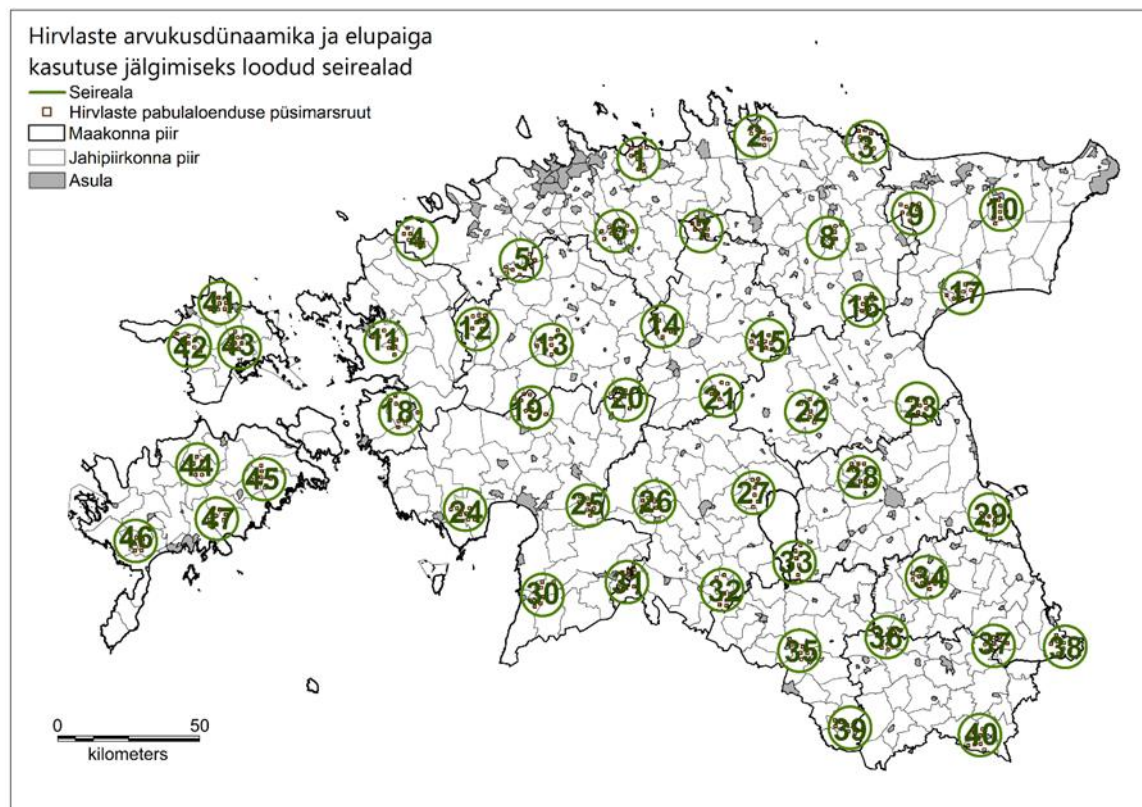

Hirvlaste arvukusdünaamika ja elupaiga kasutuse jälgimiseks 2015-2016 loodud seirealade ja nendele märgitud pabulaloenduse transektide paiknemine.

Monitoring areas of cervids and permanent transects of pellet group counts.

Värske ulukikahjustus

Lisaks pabulahunnikute loendusele hinnati seirealadel ja nende lähiümbruses kümnes erinevas männinoorendikus ja viies koorimiseas ~ 30-50 aastases kuusikus värskeid hirvlaste (peamiselt põdra) tekitatud metsakahjusid. Sama meetodika alusel koguti värsket infot põdra tekitatud kahjustuste kohta ka veel 54 erinevalt pabulaloenduse aladega mitte kattuvatelt värске ulukikahjustuste (VUK) hindamise seirealadelt. Kogutud andmed värskete kahjustuste kohta on esitatud peatükis „Põder“ olevates VUK-seire tabelites. Kokku tehti värске ulukikahjustuse seire 1626 proovitükil, millest 1075 paiknesid männinoorendikes ning 551 koorimiskahjustuste eas kuusikus.

ASURKONDADE SEISUNDIT JA SELLE MUUTUSI KIRJELDAVAD NÄITAJAD

Küttimismahu muutus – kütitud isendite arvu suhteline muutus (KM) protsentides võrreldes eelneva jahihooajaga. $KM = 100 * (K_{(A)} - K_{(A-1)}) / K_{(A-1)}$, kus A on aasta. Aruandes on esitatud 2025. aasta küttimise muutus võrreldes 2024. aasta jahihooajaga ning on lisatud ajas kaugemale tagasivaatav võrdlus 2016. aasta jahihooajaga.

Pesakondade arv – kasutatakse karu, hundi, ilvese ja šaakali puhul. Välja on toodud vaatlusandmete analüüsi käigus saadud eraldi pesakonnad maakonniti. Kui pesakondade territooriumid asuvad mitme maakonna piires, on pesakond pandud maakonda, kuhu jäi suurem osa pesakonna territooriumist (kus oli tehtud suurem hulk vaatlusi). Karu puhul on välja toodud vaid sama-aastaste poegade pesakonnad. Šaakali puhul on eristatud isendipaarid või grupid, mis võivad olla pesakonnad, kuid ei pruugi seda alati olla.

Pesakondade arvu muutus – väljendatakse märkidega +, - või =. Muutuste hindamisel arvestatakse hundi ja ilvese puhul kahte viimast aastat. Karu puhul on võrdluses kasutatud kahe järjestikuse aasta pesakondade arvu keskmist $K = (P_{(A)} + P_{(A-1)}) / 2$, kuna sama emaste põlvkond sigib reeglina iga kahe aasta tagant.

Siinkohal tuleb arvestada sellega, et pesakondade arvu muutus väljendab olukorda enne jahihooaega, jäljeindeksi muutus ja jahimeeste hinnang arvukuse muutusele aga jahihooaja järgset olukorda.

Jäljeindeks (JI) – on loendusmarsruudiga ristuvate jäljeradade arv 1 km loendusmarsruudi kohta jagatud jälgede võimaliku maksimaalse vanusega päevades (24h -1; 36h - 1,5; 48h - 2; 60h - 2,5). Jälgede võimaliku maksimaalse vanuse leidmisel on aluseks võetud viimase vanu jälgi katva lumesaju lõpu orienteeruv kellaaeg.

Pabulaindeks – hirvlaste pabulahunnikute (metssea puhul ekskrementide) arv 1 km transekti kohta. Transekti laius on 2 meetrit. Aruande tabelites esitatud pabulaindeksid on ühtlustatud arvestades iga konkreetse loendusruudu läbimise kuupäevaga. Tasanduskoefitsiendi arvutamisel on arvestatud pabulahunnikute akumulatsiooni perioodi pikkuseks 200 päeva ja selle alguseks võeti 1. oktoober.

Tuhnimislaikude pindala (m²) metssigade poolt viimase talve jooksul tekitatud tuhnimislaikude pindala 1 km pikkusel transektil. Hinnatakse ainult transektile ulatuvate tuhnimislaikude suurus 2 m laiuse pabulaloenduse transektiala piires.

Viimased kolm aastat on Keskkonnaagentuur märtsi keskpaigast kuni juuni keskpaigani enamusel hirvlaste pabulaloendusteks kasutatavatel seirealadel lisaks pabulaloendustele ja VUK seirele läbi viinud ka rajakaameratega REM meetodikal põhineva ulukite vaatlusinfo kogumise. Kui antud seiretöö lõppeesmärgiks on sagedamini kaamerate ette sattuvate liikide asutustiheduse määrangud, milleni jõudmine on pikk ja töömahukas protsess, siis arvukuse muutuste kohta on võimalik kogutud fotomaterjalist infot ammutada ka kiiremini, võrreldes erinevatel aastatel samal ajaperioodil, samasuguse vaatluspingutuse ja valdavalt samades asukohtades kogutud erinevate liikide vaatluste arvu muutuseid. Selleks arvutatakse **kaameraindeks**, mis on kõikide konkreetse liigi isendite vaatluste arv seirealal 100 vaatluspäeva kohta, milles vaatluspäevade arv on seireperioodi pikkus päevades korrutatud seirealal paigaldatud kaamerate arvuga. Üldjuhul on paigaldatud igale seirealale 35 ööpäevaks kokku 26 rajakaamerat. Käesolevas aruandes käsitletakse juurutamisjärgus oleva kaameraseire tulemusi erinevate liikide peatükkides veel põgusalt. Ülevaade viimsel kolmel aastal seirealadel rajakaameratega kogutud erinevate suurulukite ja mitmete väikeulukite vaatlustest leiab aruande lisana Keskkonnaportaalist.

Liikluses hukkunud isendid – käesolevas aruandes on kasutatud jahipiirkonna kasutaja esitatud jahindusstatistikas toodud andmeid liikluses hukkunud sõraliste kohta.

Värske ulukikahjustus (VUK) –aruandes on esitatud eeskätt põdra tekitatud värskete kahjustustega puude osakaal seirealadel. Värskest kahjustatud puude hulka loetakse edasise kasvu seisukohast nii olulisel kui ka ebaolulisel määral kahjustatud okaspuid.

Jahimeeste hinnang arvukusele – jahimeeste poolt antud hinnangud ulukite arvukuse kohta jahipiirkonnas. Maakondlikud isendite arvud näitavad jahipiirkondade hinnangute summat, mis on ümardatud kümneni (v.a punahirvel).

Jahimeeste hinnang arvukuse muutusele – sõraliste puhul saadud jahimeeste 2026. aasta arvukuse hinnangu andmete võrdlemisel eelneva 2025. aasta omaga, väikeulukite ja

suurkiskjate puhul väljendab jahimeeste otsest hinnangut arvukuse muutusele võrreldes eelneva aastaga.

Suurulukid

- + arvukus suurenenud rohkem kui 5% eelmise aasta loendusega võrreldes;
- arvukus langenud rohkem kui 5% eelmise aasta loendusega võrreldes;
- = arvukus jäänud samaks. Muutus eelmise aasta loendusega võrreldes on olnud väiksem kui 5%.

Väikeulukid

Jahipiirkondlike hinnangute summana saadud näidu alusel iseloomustatakse arvukuse muutuse trendi järgnevalt:

- + arvukus suurenenud (tabelites heleroheline taust). Maakondliku loenduse summaarne tõus on olnud suurem kui 10% maakonna jahipiirkondade koguarvust;
- ++ arvukus oluliselt suurenenud (tabelites tumeroheline taust). Maakondliku loenduse summaarne tõus on olnud suurem kui 50% maakonna jahipiirkondade koguarvust;
- = arvukus jäänud samaks (tabelites kahvatukollane). Maakondliku loenduse summaarne tõus või langus on olnud väiksem kui 10% maakonna jahipiirkondade koguarvust;
- arvukus vähenenud (tabelites pruunikaspunasel taustal). Maakondliku loenduse summaarne langus on olnud suurem kui 10% maakonna jahipiirkondade koguarvust;
- - arvukus oluliselt vähenenud (tabelites pruunil taustal). Maakondliku loenduse summaarne langus on olnud suurem kui 50% maakonna jahipiirkondade koguarvust.

Vaatluspäeva kohta vaadeldud isendite arv – vaatluskaartidel esitatud keskmine vaadeldud isendite arv ühe vaatluspäeva (vaatlusrea) kohta. Põdra kohta esitatud näitaja leidmisel on aluseks võetud 15. septembrist 31. oktoobrini, metsseal 1. septembrist detsembri lõpuni. Vaatluspäevadena on arvesse võetud vaid need vaatluspäevad, mil loomi kohati.

Küttimissoovitus

- ↑ – küttimist võrreldes eelmise jahihooajaga suurendada;
- ↑↑ – küttimist võrreldes eelmise jahihooajaga oluliselt suurendada;
- – küttida eelmise jahihooajaga sarnaselt (pole põhjust muuta varasemat küttimisstrateegiat);
- / ↑ – küttida samas mahus või veidi enam;

→ / ↓ – kütting samas mahus või veidi vähem;

↓ – küttingimahtu vähendada;

↓↓ – küttingist oluliselt vähendada.

Iga käsitletava liigi juures on valges kastis esitatud erinevates näitajates toimunud muutuste põhjal antud koondhinnang liigi üldseisundile, hallis kastis esitatud kokkuvõttev hinnang liigi arvukuse muutusele võrreldes eelneva aastaga ja kollases kastis üldistatud soovitus liigi küttingiseks eeloleval jahihooajal võrreldes eelmisega.

Aruande erinevates tabelites esitatud kollakas kirjas märgitud näitajad on arvatud väga väikese andmete hulga põhjal, mistõttu ei saa neid pidada järelduste tegemisel piisavalt usaldusväärseks.

Aruandes esitatud küttingise tiheduskaardid on loodud Mapinfo Professional 2019 tarkvara abil. Küttingiskaartidel kasutatud Eesti kontuur ja maakondade piiride kihi on loonud Maaamet.

Sigade Aafrika katku levikukaartide alusandmed pärinevad Põllumajandus- ja Toiduametilt.

Andmed suurkiskjate kahjude kohta pärinevad Keskkonnaametilt.

Aruandes esitatud info hirvlaste tekitatud metsakahjustuste kohta (metsakaitseeksperdiisid ja metsateatised) on kogutud Keskkonnaameti poolt ja pärinevad Metsaregistrist.

NB! Eelnevate aastate andmete võrreldavuse tagamiseks ja tulenevalt sellest, et maakondlikud jahindusnõukogud tegutsevad täna endiselt haldusreformi eelsetes piirides, on ka käesolevas aruandes maakondlike koondandmete esitamisel ja küttingissoovituste koostamisel lähtunud haldusreformi eelsetest maakonna piiridest.

SEIRE TULEMUSED JA KÜTTIMISSOOVITUSED LIIGITI

PÕDER (*Alces alces*)

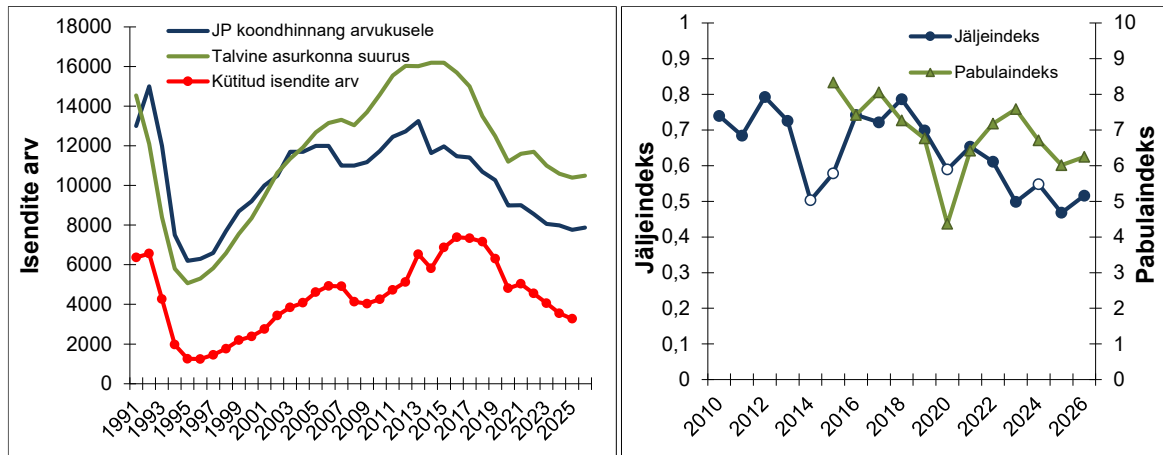

Talvine asurkonna suurus (Keskkonnaagentuuri hinnang ja jahipiirkonna kasutajate hinnangute summa), kütitud põtrade arv ja asustustiheduse muutusi iseloomustavate jäljeindeksi ja pabulaindeksi muutused. Population size (green line – wintering population size estimated by Estonian Environment Agency; blue line – based on estimates given by the users of hunting districts), hunting bag, winter track index (blue line second graph - tracks per 1 km per 24 hours) and pellet index (green line – n of pellet groups per 1 km of transects).

- Põdra asurkonna suurus oli 2026. aasta alguses jätkuvalt mõõdukas: 10 000 – 11 000 isendit.
- Asurkonna soolises ja vanuselises struktuuris olulisi muutuseid toimunud ei ole. Põdralehmade potentsiaalse viljakuse näitajad on viimased neli hooaega olnud üle 30-aasta pikkuse aegrea kõrgeimate seas, samas sügiseks realiseerunud asurkonna juurdekasv on olnu sama perioodi madalaim. See on selgelt seostatav suurenenud karu ja hundi kisklussurve suurenemisega.
- Värskeid põdrakahjustusi oli 2026. aasta kevadel seiratud männinoorendikes oluliselt rohkem kui mitmel eelneval aastal. Kuna põdra arvukus oluliselt muutunud ei ole, võib seda suuresti seostada möödunud talvel kaks kuud järjest püsitud karmimate talviste ilmastikuoludega.
- Põdra üldarvukuse hoidmiseks sarnasel mõõdukal tasemel ja hõreda asustusega aladel selle mõõdukaks tõstmiseks, soovitame 2026. aasta jahihooajal küttida Eestis kokku 3200-3580 põtra ehk 2025. aasta jahihooajaga võrreldes ligilähedaselt sarnases mahus. Maakonlike küttimismahte soovitame suurendada saartel ning langetada Viljandimaal.
- Võrreldes eelmise jahihooajaga tuleks põdra küttimismahtu suurendada väga kõrge põdra asustustiheduse ja/või sagedaste ja kõrgete põdrakahjustustega piirkondades. Madala asustustihedusega piirkondades, kus olulised kahjustused puuduvad ja/või eelneval jahihooajal on esinenud suuri raskusi jahindusnõukogude poolt määratud miinimumkvootide täitmisega, tuleks küttimismahte langetada.
- Mullikate ja täiskasvanud isendite küttimisel tuleks vältida liigset kaldumist ühest või teisest soost isendite eelisküttimise poole.

2026. aasta kevadel loendati üle Eesti paiknevatel seirealadel iga läbitud 1 km loendusmarsruudi kohta keskmiselt 6,2 põdra pabulahunnikut, mis on ligilähedaselt sarnane eelneva aasta tulemusega (6,0). Tuletades pabulaindeksist põdra asustustiheduse seirealadel, saame pärast küttimise mõjude arvesse võtmist keskmiseks talviseks asustustiheduseks seirealadel ~4,96 isendit 1000 ha kohta. Sama arvutuskäigu alusel saadi seirealade keskmiseks talviseks asustustiheduseks 2025. aastal ~4,74 isendit ja 2024. aastal ~5,3 isendit 1000 ha kohta. Seirealade keskmise väike tõus on peaaesjalikult tingitud pabulaindeksi suurenemisest saartel asuvatel seirealadel, mille üheks põhjuseks on võimaliku lokaalse talvise põdra asustustiheduse tõusu kõrval üle mitme aasta ka saartel pikemalt püsinud miinuskraadid. Mandril asuvate seirealade keskmine põdra pabulaindeks võrreldes eelmise aastaga pisut langes (tegemist ei ole statistiliselt olulise muutusega). Seirealade keskmiseks põdra asustustiheduseks mandril saadi 2026. aasta loendustulemuste põhjal 4,5 isendit 1000 ha kohta, eelmisel aastal 4,8 isendit 1000 ha kohta.

Võrreldes 2024. aasta loenduste tulemusega kasvas 2026. aastal põdra pabulaindeks 23-l (tõus üle 10%), langes 17-l (langus üle 10%) ja püsis enam-vähem samal tasemel 10-l seirealal. Seirealade lõikes kõrgeimad põdra pabulaindeksid (keskmisest ligi kolm korda kõrgemad) registreeriti seekord Hiiumaal asuval Käina-Tubala seirealal ja Saaremaal asuval Valjala-Tagavere-Laimjala seirealal. Madalaimad põdra pabulaindeksid registreeriti taaskord Jõgevamaal Lustivere-Saduküla-Pikknurme, Lääne-Virumaal asuval Väike-Maarja-Viru-Jaagupi ja Valgamaal Valga-Õru seirealal.

Kuigi seirealad katavad vaid väikest osa riigi territooriumist, tasub maakondlikel jahindusnõukogude liikmetel piirkondlike küttimismahtude jaotuse üle otsustades kindlasti jälgida nii enda maakonnas asuvatel seirealade kui ka maakonna lähemas naabruses asuvate seirealade pabulaindeksites toimuvat ning seda infot nii seirealadega kattuvate kui lähimas naabruses asuvate jahipiirkondade küttimiskohustuste määramisel ära kasutada.

Viimase kolme aasta kevadel on Keskkonnaagentuur enamusel hirvlaste pabulahunnikute loendusteks kasutatavatel seirealadel lisaks pabulaloendustele ja VUK seirele läbi viinud ka ~35 ööpäeva kestva ulukite vaatlusinfo kogumise rajakaamerateaga. Kogutud fotomaterjali võrdlus näitab, et 2026. aastal jäädvustasid seirealade paigaldatud kaamerad põdravaatluseid rohkem kui kahel eelmisel aastal (kaameraindeksi keskmine 2026. aastal 1,9, 2025. aastal 1,7 ja 2024. aastal 1,3). Sarnaselt on muutunud põdra kaameraindeksi keskmine ka mandri seirealadel eraldivõetuna.

Põdra suhteline asustustihedus ja selle muutused seirealadel aastatel 2015 - 2026 tehtud pabulaloenduste andmetel. Pabulaindeks – pabulahunnikute arv 1 km loendus-marsruudi kohta.

Results of moose pellet group counts in monitoring areas situated all over Estonia.

Seireala nr <i>No of monitoring area</i>	Maakond <i>County</i>	Seireala asupaik <i>Location of monitoring area</i>	Pabulaindeks <i>No of pellet groups per 1 km</i>													Muutus vr 2025 <i>Change (%)</i>	Indeksite vahe 2026-2025 <i>Difference 2026-2025</i>
			2015	2016	2017	2018	2019	2020	2021	2022	2023	2024	2025	2026			
1	Harju	Kaberneeme-Jägala	6,7	6,0	7,9	7,7	6,5	3,0	6,3	6,0	5,0	7,1	8,8	5,3	-39,4	-3,47	
4	Harju	Nõva-Keibu	8,4	7,7	5,2	6,6	7,0	2,6	7,5	6,3	8,1	5,8	3,7	2,9	-22,9	-0,86	
5	Harju	Haiba	5,5	2,5	4,2	2,9	7,5	2,2	4,4	4,9	3,9	3,5	4,6	5,4	17,6	0,80	
6	Harju	Kose-Uuemõisa	10,3	10,6	10,6	7,4	6,1	3,2	5,2	7,9	7,3	7,7	8,9	8,1	-9,2	-0,82	
48	Harju	Keskpolügoon*									12,8	11,0	12,9	11,9	-8,0	-1,03	
51	Harju	Soodla HV*											5,0				
2	Lääne-Viru	Palmse-Sagadi-Korjuse	11,4	3,2	5,0	3,1	2,7	2,1	2,7	2,9	3,8	2,6	2,7	3,1	12,9	0,35	
3	Lääne-Viru	Kunda-Vasta	6,7	15,1	11,3	8,3	5,6	4,0	9,1	12,0	11,6	6,5	4,6	9,3	103,7	4,76	
8	Lääne-Viru	Väike-Maarja-Viru-Jaagupi	4,2	2,3	1,8	1,9	0,8	0,8	0,2	0,2	0,4	0,4	0,6	1,3	130,0	0,76	
16	Lääne-Viru	Laekvere-Venevere-Käru	15,7	11,5	12,2	16,3	12,8	7,4	7,3	8,3	4,9	5,0	4,5	6,2	37,9	1,71	
9	Ida-Viru	Sonda-Soonurme-Sirtsu	6,3	5,3	6,6	6,9	6,6	4,3	11,0	15,1	7,3	12,6	15,0	9,3	-38,2	-5,73	
10	Ida-Viru	Illuka-Kurtna-Pagari	3,0	2,7	2,9	4,3	5,4	3,6	2,6	2,0	3,1	4,8	2,4	4,2	73,6	1,77	
17	Ida-Viru	Kauksi-Rannapungerja	10,2	7,7	4,4	6,1	9,1	2,2	4,4	4,3	3,4	3,2	2,9	5,4	85,8	2,51	
49	Ida-Viru	Sirgala*										14,1	16,5	6,7	-59,4	-9,77	
11	Lääne	Haapsalu-Martna	23,2	15,0	16,3	14,5	9,6	8,0	8,6	15,8	13,9	12,3	10,3	10,4	1,6	0,17	
18	Lääne	Matsalu-Lihula-Vatla	10,2	11,4	15,8	9,9	6,4	6,5	11,9	9,0	15,6	6,3	5,6	5,6	-0,8	-0,04	
12	Rapla	Sooniste-Risti-Märjamaa	8,7	8,4	8,8	3,7	7,0	5,3	5,9	9,9	11,6	14,4	5,0	5,3	6,5	0,32	
13	Rapla	Valgu-Raikküla	11,2	11,2	17,0	17,3	11,2	5,7	9,2	9,8	8,8	8,8	8,6	4,6	-46,0	-3,95	
20	Pärnu-Rapla	Eidapere-Kadjaste-Vändra	9,0	10,7	12,1	9,2	9,0	5,8	4,6	6,3	6,8	8,2	6,6	7,2	9,6	0,64	
19	Pärnu	Halinga-Libatse	15,2	14,9	11,9	13,8	8,6	6,1	6,3	9,9	11,9	11,7	8,4	4,4	-47,9	-4,03	
24	Pärnu	Kihlepa-Lindi-Tõstamaa	8,3	8,3	12,5	10,3	11,7	8,3	7,6	6,3	8,4	8,1	4,6	4,1	-10,1	-0,46	
25	Pärnu	Põlendmaa-Põõrikaasiku	10,7	8,5	10,5	8,7	3,5	4,2	8,6	9,8	12,9	6,6	7,3	7,4	1,5	0,11	
26	Pärnu	Õõrdi	9,1	6,2	6,5	4,6	4,2	2,0	4,5	3,6	2,1	2,1	2,7	2,2	-19,2	-0,52	
30	Pärnu	Häädemeeste-Laiksaare	2,1	3,5	2,0	1,5	0,8	1,5	3,5	2,3	3,0	0,7	1,6	2,3	45,2	0,70	
31	Pärnu-Viljandi	Tihemetsa-Mõisaküla	8,1	5,9	4,1	8,5	6,4	4,4	3,9	5,7	6,4	7,5	3,6	8,3	128,7	4,68	
27	Viljandi	Tänassilma-Oiu-Valma	4,8	8,6	5,7	6,2	7,9	6,2	9,8	11,4	7,6	7,9	7,0	4,8	-31,5	-2,19	
32	Viljandi	Sudiste-Veisjärv	37,2	24,3	18,9	19,7	25,9	19,7	23,0	20,0	18,8	14,4	9,6	12,2	27,5	2,63	
7	Järva	Jäneda-Aegviidu	6,7	6,1	5,4	9,5	6,7	7,0	6,8	4,6	7,6	4,9	6,5	5,9	-9,8	-0,64	
14	Järva	Lõõla-Vahastu	17,3	13,3	15,4	9,7	11,5	9,3	9,8	16,6	16,0	15,9	15,1	12,4	-17,9	-2,70	
15	Järva	Koigi-Koeru-Päinurme	16,8	15,5	10,0	12,1	10,0	5,9	7,8	6,6	7,4	8,5	7,1	5,2	-27,2	-1,93	
21	Järva	Kabala-Imavere	14,2	16,4	17,5	13,1	14,6	3,7	6,1	6,8	15,4	6,1	9,8	5,7	-41,5	-4,05	
22	Jõgeva	Lustivere-Saduküla-Pikknurme	1,2	1,9	2,3	2,9	1,6	1,1	2,4	2,9	1,3	1,7	1,4	1,1	-21,3	-0,30	
23	Jõgeva	Kullavere-Pala-Kaiu jv	16,4	12,8	15,9	11,1	7,9	3,7	6,9	6,3	8,3	4,1	5,0	3,8	-25,1	-1,27	
28	Tartu	Kärevere-Sojamaa-Tähtvere	2,7	3,5	5,8	3,8	3,7	2,0	4,2	7,4	6,3	3,6	6,7	3,5	-47,1	-3,16	
29	Tartu	Järvselja	9,3	10,7	12,2	5,3	10,6	4,2	13,2	15,6	11,0	11,6	4,7	5,4	15,6	0,73	
33	Tartu	Rannu-Pühaste	0,9	1,2	0,7	0,5	0,3	1,6	1,5	1,6	0,7	1,6	1,6	3,7	137,6	2,15	
34	Põlva	Karilatsi-Ihamaru	3,6	2,8	1,6	3,9	4,7	4,4	6,3	7,4	6,7	9,3	6,9	6,5	-4,8	-0,33	
38	Põlva	Saatse	1,8	1,0	3,8	5,0	4,0	1,8	4,4	5,6	6,0	4,4	3,1	3,3	5,9	0,18	
36	Põlva-Võru	Kooraste-Urvaste-Sulbi	3,3	1,6	3,4	1,2	0,4	0,9	2,0	0,9	1,1	1,7	1,7	3,3	97,2	1,61	
37	Põlva-Võru	Ilumetsa-Lasva	1,7	1,2	2,1	1,7	2,1	2,2	5,1	8,4	9,8	4,3	3,2	4,4	36,7	1,17	
40	Võru	Misso	10,8	7,6	16,0	13,6	8,7	13,6	7,5	8,3	8,3	6,1	8,1	6,2	-23,6	-1,92	
50	Võru	Nursipalu*										3,9	4,1	7,7	87,9	3,62	
35	Valga	Valga-Õru	2,5	3,7	1,9	2,1	2,0	1,0	1,5	1,4	0,6	0,7	1,6	1,4	-13,1	-0,20	
39	Valga	Hargla-Karula	4,0	5,4	8,8	7,8	6,9	3,1	9,1	8,7	7,4	11,6	7,2	8,3	14,2	1,03	
41	Hiiu	Kanapeeksi-Tahkuna	2,2	1,8	1,7	2,4	1,9	0,7	1,3	1,8	1,3	1,8	2,8	3,3	18,0	0,51	
42	Hiiu	Letuselja	1,5	2,1	2,1	2,2	2,4	1,1	2,1	3,7	2,3	2,7	3,4	4,6	34,5	1,18	
43	Hiiu	Käina-Tubala	5,9	6,6	8,2	5,0	5,7	3,6	6,4	7,4	6,0	16,6	14,7	21,0	43,4	6,36	
44	Saare	Linnuse (Eiklast põhjas)	3,8	4,0	4,8	4,9	6,0	2,9	6,9	4,3	6,5	4,8	2,0	7,2	269,2	5,27	
45	Saare	Valjala-Tagavere-Laimjala	8,3	9,6	13,8	7,1	12,4	4,2	7,4	12,9	15,0	15,0	8,2	18,1	120,0	9,87	
46	Saare	Koimla-Kõrkküla	2,2	3,1	4,3	5,1	2,8	2,4	6,7	3,3	7,8	3,5	1,6	5,4	246,5	3,83	
47	Saare	Laugi		5,4	6,6	12,8	6,7	5,6	8,5	5,1	11,6	6,7	5,2	8,1	55,1	2,89	
<i>Mandri-Eesti seirealade keskmine</i>			9,0	7,9	8,4	7,6	7,0	4,6	6,6	7,5	7,6	6,6	6,1	5,7	-6,5	-0,39	
<i>Hiiumaa seirealade keskmine</i>			3,2	3,5	4,0	3,2	3,4	1,8	3,3	4,3	3,2	7,0	7,0	9,6	38,5	2,68	
<i>Saaremaa seirealade keskmine</i>			4,8	5,5	7,4	7,4	7,0	3,8	7,4	6,4	10,2	7,5	4,2	9,7	128,7	5,46	
Kõikide seirealade keskmine <i>All areas included</i>			8,3	7,4	8,1	7,3	6,8	4,4	6,4	7,2	7,6	6,7	6,0	6,2	3,9	0,26	
<i>± veapiir (95% usaldusnivoo)</i>			2,00	1,50	1,54	1,37	1,34	1,01	1,12	1,32	1,34	1,25	1,12	1,07		0,91	
<i>Standardhälve</i>			6,73	5,12	5,26	4,66	4,57	3,45	3,83	4,48	4,61	4,40	3,93	3,81		3,19	
<i>Mediaan</i>			7,4	6,2	6,6	6,6	6,5	3,7	6,3	6,3	7,4	6,2	5,0	5,4		0,3	

*kollaselt kirjas eristatud alad, kus kevade kulgu ja alustaimestiku arengut arvestades oli loendus aeg hiline

Põdra jäljeindeksi keskmine on viimase nelja aasta jooksul püsinud ligilähedaselt sarnasel tasemel. Võrreldes 2025. aasta tulemusega oli põdra jäljeindeksi keskmine 2026. aastal siiski ~10% võrra kõrgem. Põtrade jäljeridasid kohati 2026. aastal 89%-l läbitud loendusruutudest. 2025. aastal registreeriti põtrade jäljeridasid 87%-l läbitud ruutudest. Maakondade andmetes on küll märgata suuremat põdra jäljeindeksi tõusu Hiiu maal, kuid see on peamiselt tingitud jäljeradade rohkusest ühel (Määvli jp) loenduruudul, mis väikese valimi tõttu (läbiti kokku viis loendusruutu) maakonna keskmist tugevalt mõjutab.

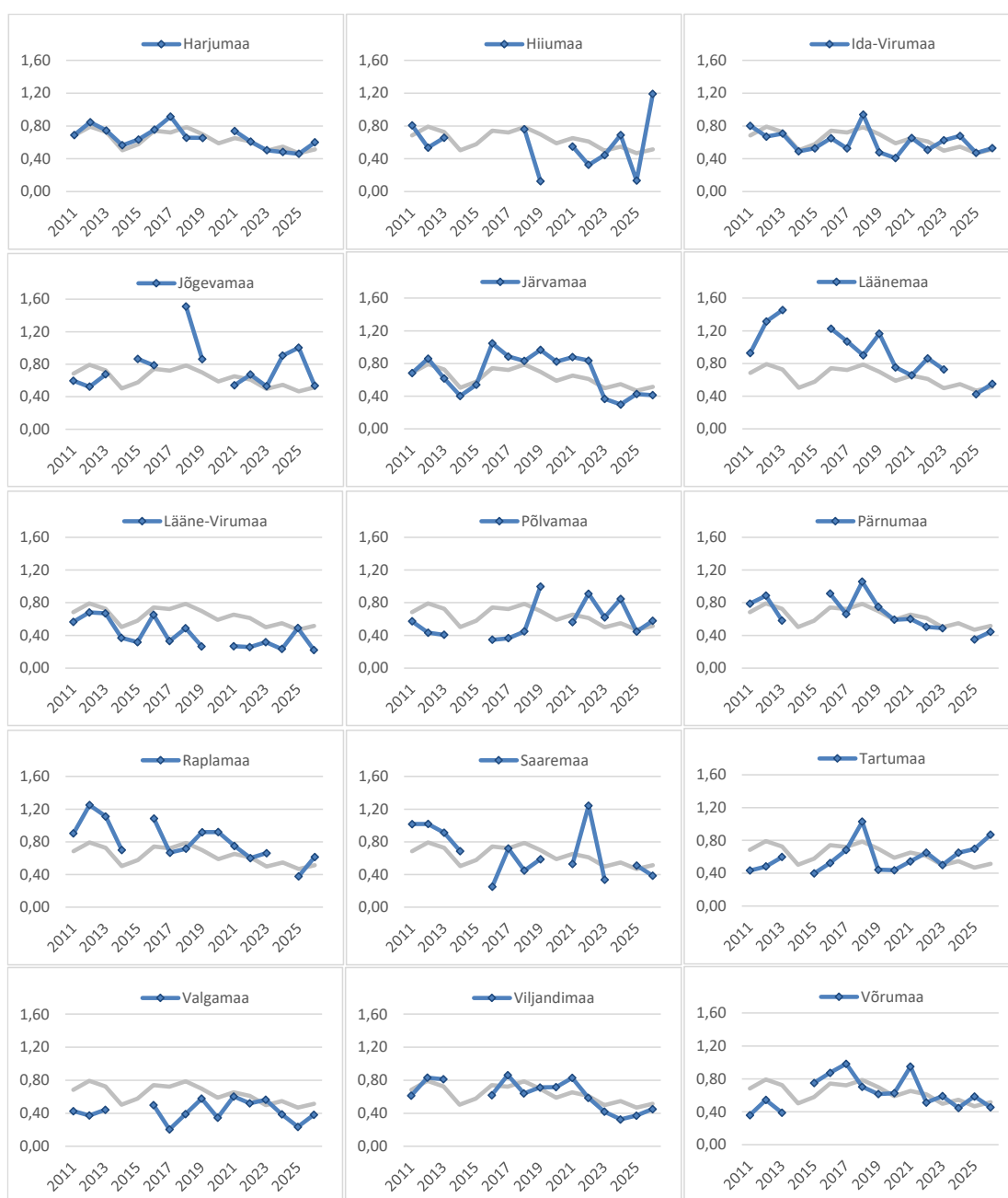

Põdra jäljeindeksi (jäljeradade arv 1 km loendusmarsruudi kohta ööpäevas) muutused maakondades aastatel 2011-2026 teostatud ruutloenduste põhjal. Hall joon tähistab kõikide Eestis läbitud loendusruutude keskmist jäljeindeksit *Moose winter track index in counties since 2011*.

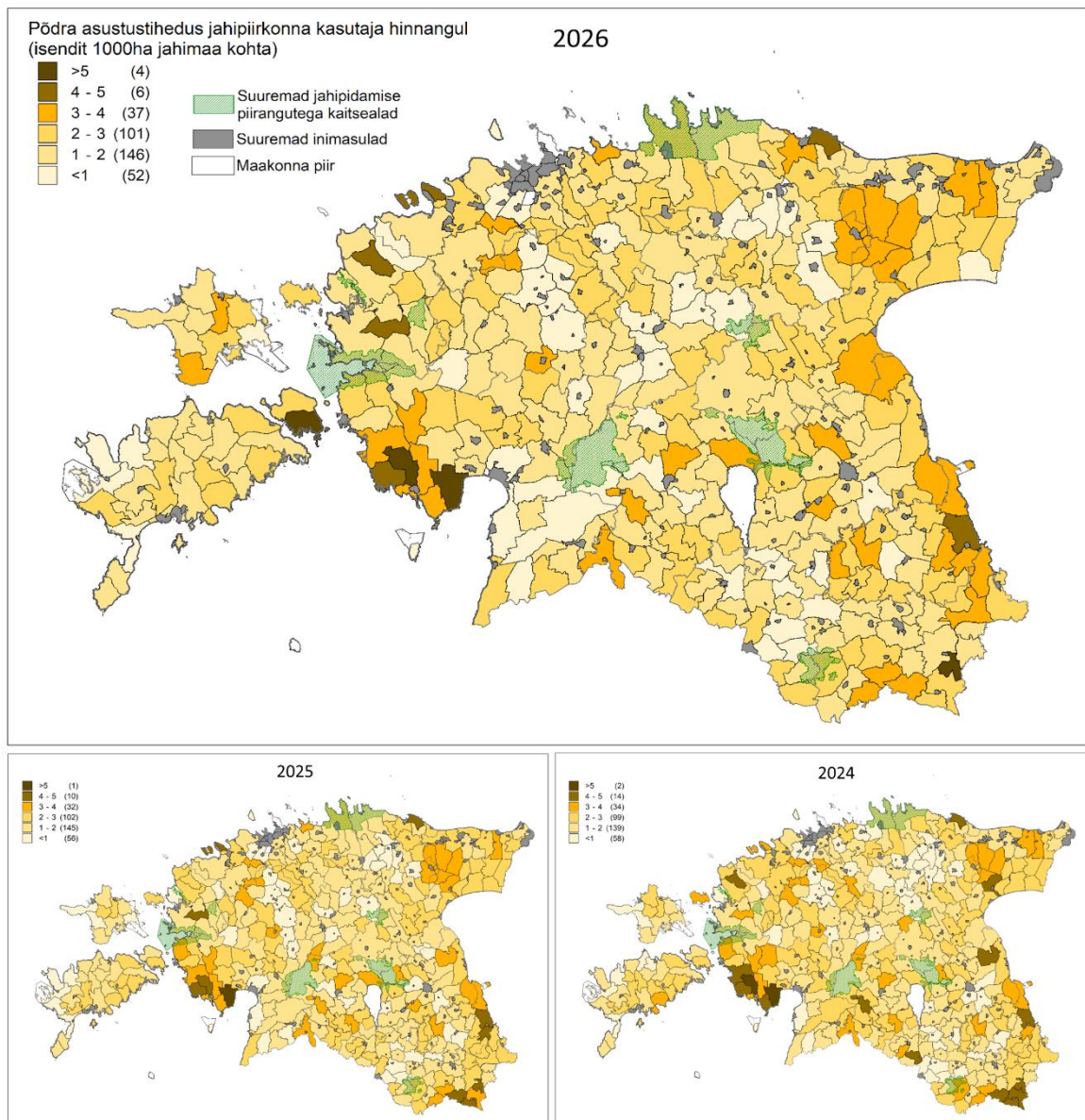

Põdra asustustihedus (isendit 1000 ha jahimaa kohta) jahipiirkonna kasutajate poolt 2026., 2025. ja 2024. a kevadel antud arvukushinnangute põhjal. *Moose density (individuals per 1000 ha) according to population size estimated by the users of hunting districts.*

Jahipiirkondade kasutajate poolt 2026. aasta märtsis antud arvukuse hinnangute kogusumma võrreldes 2025. aastaga pisut suurenes (1,5% võrra). Arvestades sellega, et Pärnumaal asuva suure Kilingi-Nõmme jahipiirkonna jagunemise ja uutele jahipiirkondadele kasutajate leidmisega seonduva tõttu jäid sealt sel aastal jahipiirkonna kasutajate arvukushinnangud saamata (2025. aastal hinnati Kilingi-Nõmme jpp põtrade arvu 65-le isendile), siis oleks koos sealse infoga arvukushinnangu tõus tõenäoliselt veidi suuremgi ja ka Pärnumaa koondhinnang kõrgem. Maakondade lõikes suhtarvudes kõige suuremat arvukushinnangu tõusu võib näha Jõgeva, Saare, Hiiu ja Lääne-Viru maakonna jahipiirkonna kasutajate esitatud andmetes. Eelneva aastaga võrreldes kõige enam langes

see näitaja Võru ja Viljandi maakonnas. Võrreldes kümne aasta taguse ajaga oli tänavuse aasta hinnangute summa ligi 31% võrra väiksem. Maakondade lõikes on toonasega võrreldes jahipiirkonna kasutajate koondhinnang oluliselt suurenenud vaid Põlvamaal.

Jahipiirkonna kasutajate koondhinnang põdra arvukusele ja selle muutustele aastatel 2017-2026.
Hunters estimated moose population size (in winter, post harvest) in 2017-2026.

Maakond <i>County</i>	Jahimeeste hinnang arvukusele (n) <i>Hunter estimated population size (n)</i>										2026/2025	2026/2017
	2017	2018	2019	2020	2021	2022	2023	2024	2025	2026	muutus (%) <i>Change in hunters estimation (%)</i>	muutus (%) <i>Change in hunters estimation (%)</i>
Harjumaa	1220	1060	1010	840	830	760	670	640	630	660	4,8	-45,9
Hiumaa	250	250	220	190	190	180	170	150	160	180	12,5	-28,0
Ida-Virumaa	940	940	950	800	820	810	760	770	790	760	-3,8	-19,1
Jõgevamaa	570	510	480	410	460	450	430	420	400	460	15,0	-19,3
Järvamaa	510	520	520	440	420	400	340	320	320	330	3,1	-35,3
Läänemaa	960	850	720	620	610	500	510	510	490	510	4,1	-46,9
Lääne-Virumaa	810	800	750	620	630	540	510	490	530	590	11,3	-27,2
Põlvamaa	440	410	410	410	450	460	490	490	500	550	10,0	25,0
Pärnumaa	1430	1370	1380	1280	1250	1210	1140	1150	950	910	-4,2	-36,4
Raplamaa	1010	810	820	660	610	570	550	500	520	530	1,9	-47,5
Saaremaa	770	700	640	560	530	480	440	490	470	530	12,8	-31,2
Tartumaa	650	660	610	550	570	580	550	570	550	550	0,0	-15,4
Valgamaa	480	520	480	420	380	350	300	300	300	280	-6,7	-41,7
Viljandimaa	870	800	800	760	800	800	720	680	640	580	-9,4	-33,3
Võrumaa	500	530	480	430	460	500	480	510	510	460	-9,8	-8,0
Kokku Total	11410	10730	10270	8990	9000	8590	8060	7990	7760	7880	1,5	-30,9

2025. aasta jahihooajal kütiti Eestis 3268 põtra, mis on võrreldes 2024. aasta jahihooajaga 283 isendi võrra vähem. Kütitud põtrade arv jäi 2025. aasta ulukite seirearuandes soovitatud orienteeruva küttemismahu (3200-3570) vahemikku.

Põdra kütmine aastatel 2016 - 2025. *Hunting of moose in 2016-2025.*

Maakond <i>County</i>	Kütmine <i>Hunting bag</i>										2025/2024	2025/2016
	2016	2017	2018	2019	2020	2021	2022	2023	2024	2025	muutus (%) <i>Change in hunting bag</i>	muutus (%) <i>Change in hunting bag</i>
Harjumaa	800	811	747	666	476	484	441	355	330	316	-4,2	-60,5
Hiumaa	164	183	171	145	106	112	87	76	61	61	0,0	-62,8
Ida-Virumaa	464	505	503	464	361	367	327	309	305	297	-2,6	-36,0
Jõgevamaa	372	355	351	288	177	236	228	215	173	173	0,0	-53,5
Järvamaa	421	392	406	384	269	277	225	211	164	164	0,0	-61,0
Läänemaa	594	653	579	475	378	350	310	274	226	206	-8,8	-65,3
Lääne-Virumaa	654	592	643	535	392	363	310	253	200	200	0,0	-69,4
Põlvamaa	289	265	222	214	183	210	216	211	200	183	-8,5	-36,7
Pärnumaa	933	891	840	755	596	627	596	561	463	385	-16,8	-58,7
Raplamaa	589	589	609	533	403	408	352	321	275	242	-12,0	-58,9
Saaremaa	406	414	398	348	287	301	223	175	178	170	-4,5	-58,1
Tartumaa	388	404	398	329	233	249	245	235	237	209	-11,8	-46,1
Valgamaa	393	379	412	363	290	289	233	189	168	175	4,2	-55,5
Viljandimaa	601	590	573	526	420	505	504	418	324	264	-18,5	-56,1
Võrumaa	322	314	311	279	237	253	254	258	247	223	-9,7	-30,7
Kokku Total	7390	7337	7163	6304	4808	5031	4551	4061	3551	3268	-8,0	-55,8

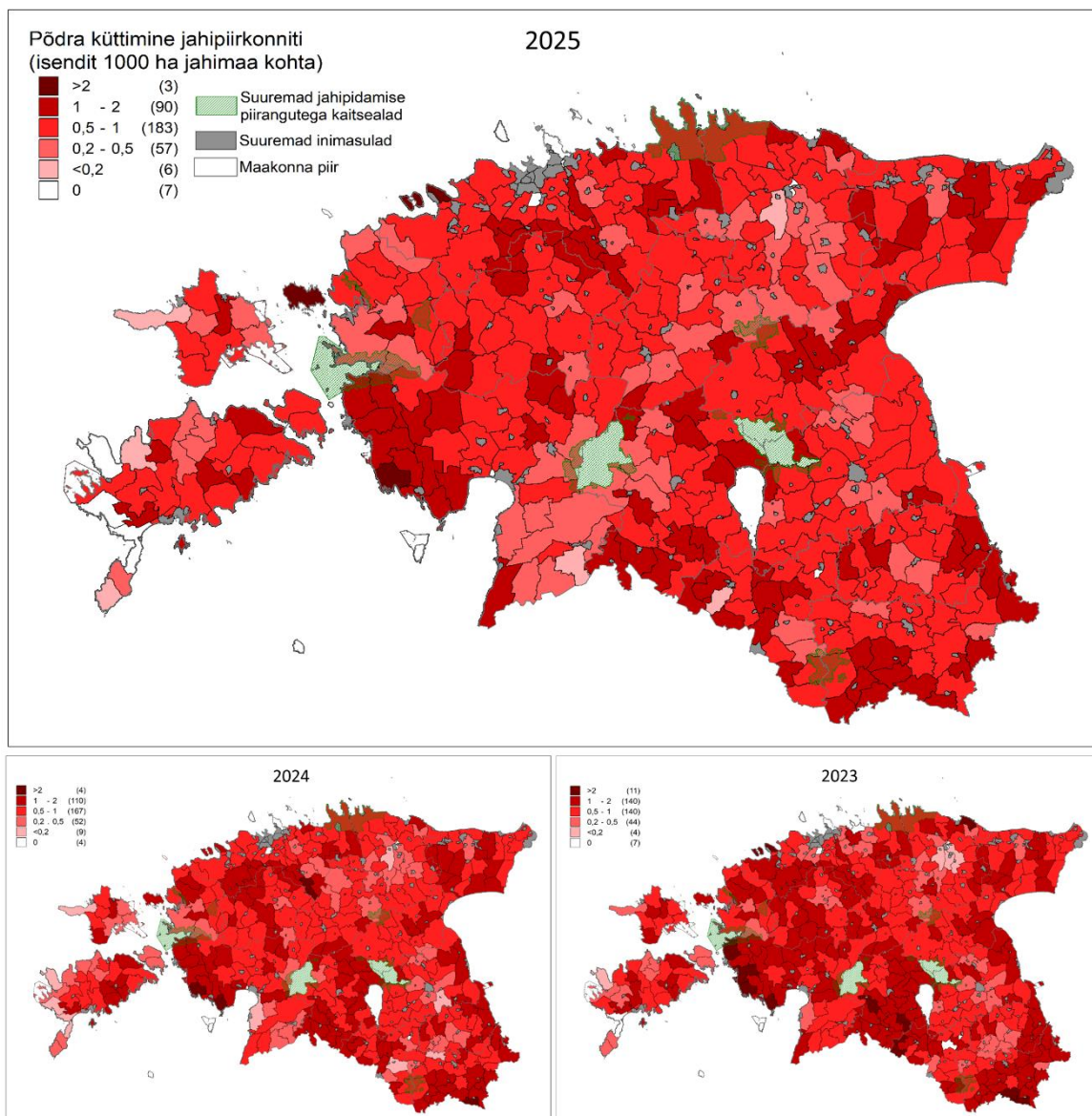

Põdra küttimine jahipiirkonniti 2025 ja kahel eelneval jahihooajal. *Hunting of moose (number of hunted individuals per 1000 ha) in hunting districts in 2025 and in previous hunting season.*

Põdrajahi esimeses pooles kohtasid jahimehed põtru keskmiselt samasuguse sagedusega kui eelneval kahel aastal (2,9 põtra jahipäeva kohta). Sarnaselt eelnevate aastatega kohati jahihooaja teises pooles põtru veidi sagedamini (3,1 põtra jahipäeva kohta) kui jahi esimeses pooles. Tavapäraselt domineerisid ka 2025. aastal jahtide käigus vaadeldud mullikate ja vanemate isendite seas põdralehmad (127 põdralehma 100 põdrapulli kohta), kütitud põtrade seas olid aga kõikides maakondades selgelt ülekaalus põdrapullid. Pullide eelisküttimine on viimastel aastatel süvenenud, mis on tõenäoliselt tingitud jahimeeste soovist langeda arvukuse ja asurkonna juurdekasvu tingimustes emasloomi küttimisest säästa. Kui mõõdukas kõrvalekalle kütitud isendite soolises jaotuses suurt probleemi ei

tekita, siis liialdada ühe või teise soorühma eelisküttimisega, eriti kui see on ristivastupidine soolise jaotusega looduses, ei tohiks.

Põtrade sooline jaotus, vasikate osakaal küttimises ja sügisestes vaatlusandmetes ning keskmine ühe vaatluspäeva jooksul vaadeldud isendite arv jahihooaja esimeses pooles (15. september-31. oktoober) tehtud põdravaatlustes aastatel 2023 - 2025.

Maakond County	Küttimisstruktuur Content of hunting bag						Jahiaegsed vaatlusandmed Observations in autumn								
	♀/♂ sugude suhe Sex ratio (adult+yearlings)			vasikate % calves			♀/♂ sugude suhe Sex ratio (adult+yearlings)			vasikate % calves			Ühe jahipäeva kohta vaadeldud isendite arv No. of observed ind. per day		
	2023	2024	2025	2023	2024	2025	2023	2024	2025	2023	2024	2025	2023	2024	2025
Harjumaa	0,81	0,74	0,88	26,5	21,2	23,4	1,30	1,13	1,27	24,8	26,6	27,1	2,4	2,6	2,8
Hliiumaa	1,22	0,67	0,92	32,9	26,2	21,3	1,48	1,42	1,33	26,8	32,0	25,0	2,4	2,5	2,2
Ida-Virumaa	0,75	0,77	0,74	28,2	29,2	27,9	1,11	1,00	1,21	26,3	22,2	24,4	2,9	2,8	3,1
Jõgevamaa	0,95	0,85	0,91	27,4	27,2	28,3	1,20	1,34	1,25	21,6	24,3	29,3	2,6	3,1	3,1
Järvamaa	0,77	0,49	0,62	27,0	29,3	23,2	1,60	1,60	1,24	28,1	28,9	20,3	2,0	2,4	1,7
Läänemaa	0,69	0,83	0,64	27,0	24,8	27,7	1,01	1,13	1,19	20,6	26,3	26,8	3,1	3,9	3,7
Lääne-Virumaa	0,74	0,73	0,58	29,2	30,0	29,0	1,62	1,54	1,53	28,4	28,7	28,3	2,2	2,6	2,5
Põlvamaa	0,75	0,70	0,67	36,0	26,0	26,2	1,19	1,27	0,99	25,8	27,5	26,5	3,8	3,9	3,1
Pärnumaa	0,84	0,76	0,69	28,7	25,9	22,3	1,30	1,29	1,33	26,9	27,6	27,0	4,0	3,8	3,7
Raplamaa	0,81	0,85	0,74	26,8	28,7	27,3	1,08	1,37	1,05	24,7	26,7	24,6	2,7	2,5	2,8
Saaremaa	0,85	0,85	0,90	30,3	30,3	34,1	1,26	1,27	1,70	25,9	26,7	28,0	2,6	2,5	2,7
Tartumaa	0,73	0,82	0,61	29,4	23,2	23,0	1,10	1,27	1,15	25,2	25,9	26,4	3,8	3,5	3,9
Valgamaa	0,64	0,61	0,70	25,4	23,2	26,3	0,91	1,28	1,09	27,1	27,5	28,7	1,6	1,3	2,4
Viljandimaa	0,99	0,82	0,88	28,2	24,7	29,5	1,76	1,38	1,70	25,5	22,0	25,8	3,4	2,9	2,5
Võrumaa	0,74	0,79	0,75	30,6	32,0	27,8	1,14	1,03	1,27	32,1	30,0	30,1	4,5	3,8	3,2
Kokku Total	0,80	0,76	0,73	28,6	26,6	26,4	1,26	1,25	1,27	26,0	26,7	26,7	2,9	2,9	2,9

Vasikate osakaal (26,7%) põdrajahtide käigus vaadeldud põtrade seas oli möödunud sügisel samal taseme kui eelneval 2024. aasta sügisel ja pisut kõrgem kui 2022. ja 2023. aastal, jäädes siiski viimase paarikümne aasta madalaimate hulka.

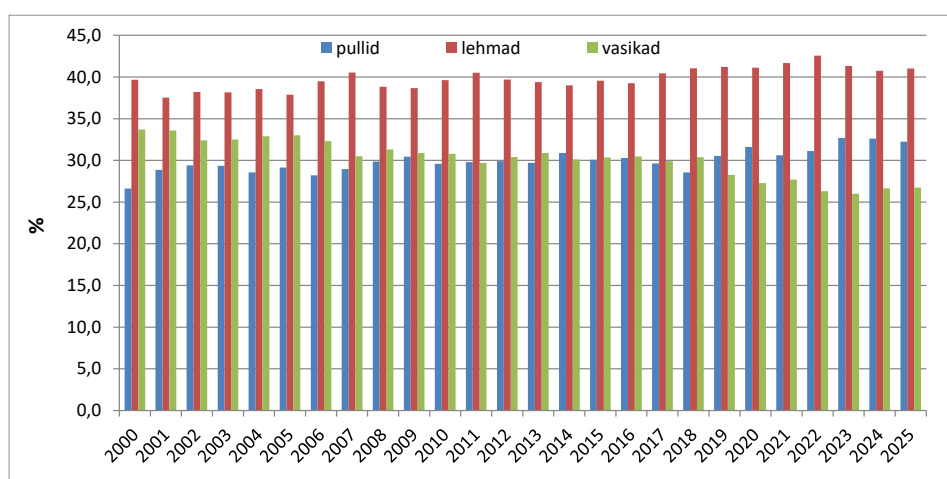

Põdraasurkonna koosseis jahiaegsetes vaatlustes (%).

Population composition of moose based on observations made by hunters during hunts.

Adult males – blue; Adult females – red; calves – green.

Viimaste aastate tagasihoidliku vasikate osakaalu peamise põhjusena võib siin taas välja tuua tugeva kisklussurve. Paralleelselt karu ja hundi arvukuse tõusuga on viimase kahekümne aasta jooksul oluliselt langenud vasikate osakaal sügiseses asurkonnas. Kuigi viimaste aastate põdralehmade sigimisproovide põhjal hinnatud viljakusnäitajad on olnud väga head ja lubaksid eeldada väga tugevat asurkonna juurdekasvu, siis ligi kolmandik kevadel sündivatest vasikatest sügiseks hukkub.

Kütitud põtrade vanuselises jaotuses märkimisväärsed muutused viimastel aastatel toimunud ei ole. Kütitud vasikate seas võib aga märgata pullvasikate osakaalu suurenemist. Kütitud isendite keskmine vanus 2025. aastal jäi võrreldes eelneva kolme aastaga samale tasemele.

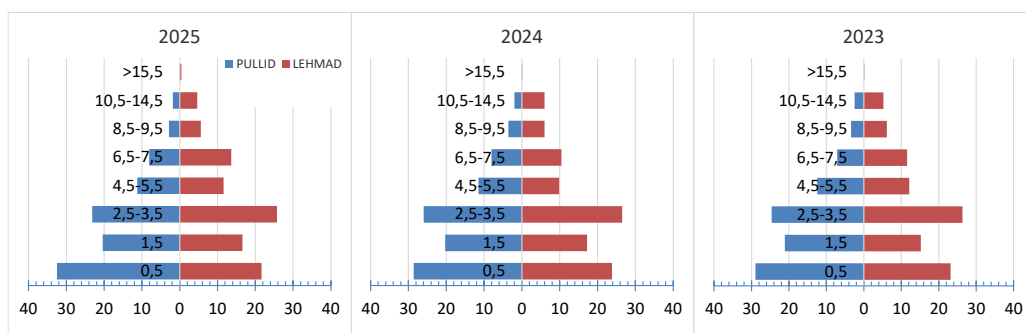

Põdraasurkonna vanuseline struktuur. Mullikate ja vanemate isendite jaotus kütitud isendite vanuselise jaotuse põhjal. Vasikate osakaaluna kasutatud nende osakaalu jahiaegsetes vaatlustes.

Population age structure based on hunting data (yearlings and older individuals) and observation data (calves).

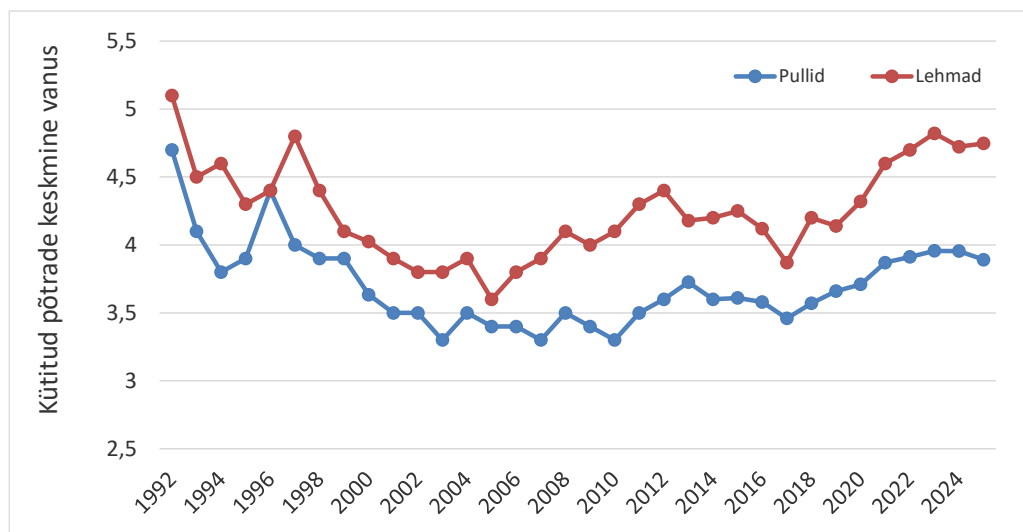

Kütitud põdrapullide- ja lehmade (v.a vasikad) keskmise vanuse muutused aastatel 1992-2025. Vanus määratud kütitud isendite hammaste kulumispildi alusel (jahimeeste poolt esitatud kütitud põtrade alalõualuud).

Dynamics of mean age (in years) of hunted male (blue) and female (red) moose in 1992-2025.

2025. aastal kütitud põdralehmade viljakusnäitajad olid sarnaselt eelneva kolme aastaga senise 33 aasta pikkuse aegrea ühed kõrgeimad. Ühest küljest on viimaste aastate ilmastikuolud (eeskätt just kevadised ja suvised) ja toidubaasi olukord olnud põtrade jaoks soodsad. Teisalt võib hea potentsiaalse viljakuse üheks põhjuseks olla ka kasvanud kisklussurve, mille tõttu paljud põdralehmad jäävad oma vasikatest ilma juba nende esimestel elukuudel ja saavutavad seetõttu lõimetishooldega seonduvate kulutuste puudumise tõttu järgmiseks sigimistsükliks parema konditsiooni.

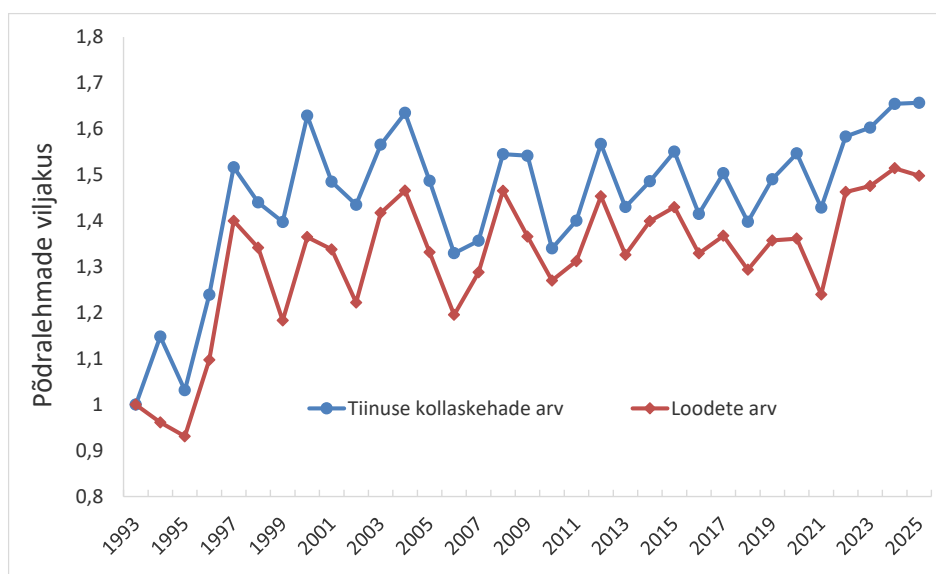

Põdralehmade viljakusnäitajate dünaamika. Keskmine tiinuse kollaskehade arv ja keskmine loodete arv kütitud põdralehmadel.

Estimates of potential productivity of moose. Mean number of corpora lutea (blue) and mean number of embryos (red) per female.

Maakondade tasemel on varieeruvus mõõdetud viljakusnäitajates sarnaselt eelnevate aastatega päris suur ja siin mängib olulist rolli valimi esinduslikkus: kui suur on maakonnas kogutud proovide arv ning milline on valimisse sattunud isendite vanuseline jaotus. Näiteks 2025. hooajal Saaremaal kogutud väikese valimi põhjal saadud tulemust mõjutavad oluliselt mitme oktoobri keskpaigaks veel viljastamata mullika proovide tulemused.

Kütitud põdralehmade (mullikad ja täiskasvanud) viljakusnäitajad (innelud põdralehmade osakaal ja keskmine loodete arv ühe põdralehma kohta) erinevates maakondades viimasel kolmel aastal.

Maakond <i>County</i>	Analüüsitud proovide arv <i>No of analyzed samples</i>			Indlevate emaste osakaal <i>Proportion of females ovulating (yearlings+adults)</i>			Keskmine loodete arv ühe emaslooma kohta <i>No of embryos per female (yearlings+adults)</i>		
	2023	2024	2025	2023	2024	2025	2023	2024	2025
Harjumaa	31	27	28	90,3	96,3	92,9	1,39	1,45	1,52
Hiiumaa	6	6	5	83,3	100,0	100,0	1,43	1,33	1,75
Ida-Virumaa	32	27	38	96,9	96,3	94,7	1,67	1,75	1,43
Jõgevamaa	29	19	25	96,6	100,0	96,0	1,59	1,88	1,47
Järvamaa	22	18	12	95,5	94,4	100,0	1,53	1,53	1,30
Läänemaa	17	16	16	100,0	81,3	100,0	1,57	1,23	1,67
Lääne-Virumaa	21	16	15	81,0	100,0	93,3	1,26	1,54	1,83
Põlvamaa	19	16	20	94,7	93,8	100,0	1,58	1,50	1,58
Pärnumaa	37	38	36	91,9	86,8	91,7	1,55	1,36	1,61
Raplamaa	20	15	18	100,0	93,3	94,4	1,67	1,42	1,63
Saaremaa	19	23	14	89,5	91,3	78,6	1,17	1,31	0,90
Tartumaa	24	18	15	95,8	100,0	93,3	1,21	1,50	1,47
Valgamaa	10	11	16	80,0	90,9	100,0	1,00	1,60	1,62
Viljandimaa	35	31	23	85,7	93,5	87,0	1,41	1,62	1,26
Võrumaa	18	23	26	100,0	100,0	96,2	1,65	1,61	1,45
Kokku Total	340	304	307	92,6	94,1	94,1	1,48	1,51	1,50

Jahipiirkonna kasutajate andmetel hukkus 2025. aastal autodega kokkupõrgete tagajärjel Eestis kokku vähemalt 186 põtra. Tavapäraselt juhtus kõige rohkem põdraga seotud liiklusõnnetusi maakondadest kõrgeima liiklustihedusega Harjumaal, kus hukkus 30 põtra. Harjumaale järgnes Ida-Virumaa 21 ja Lääne-Virumaa 20 liikluses elu kaotanud põdraga.

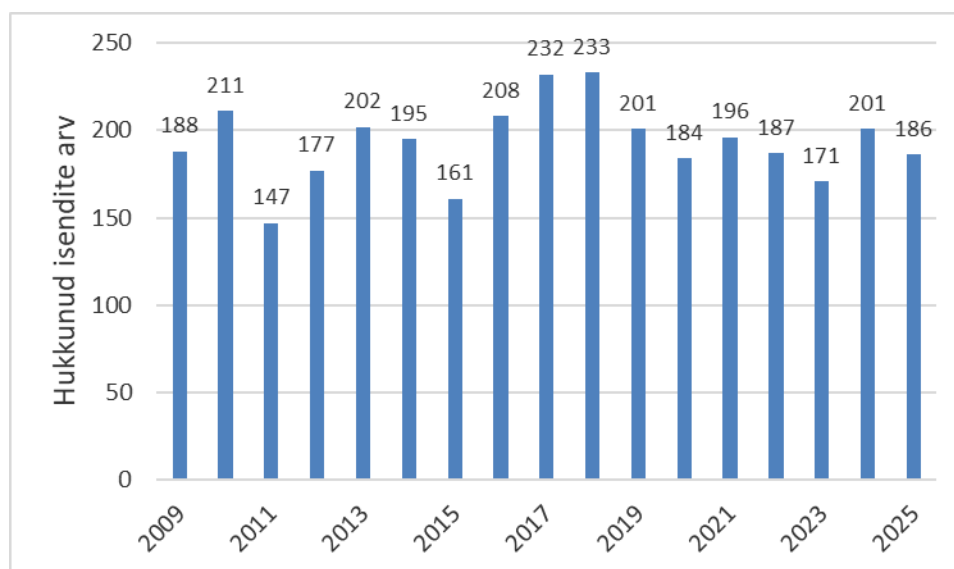

Jahipiirkondade kasutajate poolt registreeritud liiklusõnnetustes hukkunud põtrade arv aastatel 2009 - 2025.
The number of moose killed in traffic accidents in 2009 - 2025 (data registered by the users of hunting districts).

2025. aasta kevadel põdrakahjustuste seire käigus läbi vaadatud 1075-s männinoorendikus (5-15- aastased) esines värsked, põtrade poolt viimasel talvel tekitatud vigastusi 7,2%-l ja puu arengut oluliselt mõjutavaid kahjustusi 3,8%-l uuritud mändidest. Kõikide seiratud männinoorendike kokkuvõttes esines põtrade tekitatud värsked toitumisjärgi oluliselt rohkem kui eelmisel aastal. Maakondade võrdluses kõige enam kahjustatud mände kohati Saare- ja Ida-Viru maakonna proovitükkidel.

Värskete vigastustega mände esines 2026. aastal 47,7%-l kõigist läbi vaadatud proovitükkidest (2025. aastal 37,7%; 2024. aastal 38,8%; 2023. aastal 45%; 2022. aastal 48,4%, 2021. aastal 49,1%), sealjuures oluliste uue vigastustega mände täheldati 38,1%-l (2025. 29,9%-l; 2024. aastal 31,0%-l; 2023. aastal 37,0%-l; 2022. aastal 41,9%-l) vaadeldud proovitükkidest.

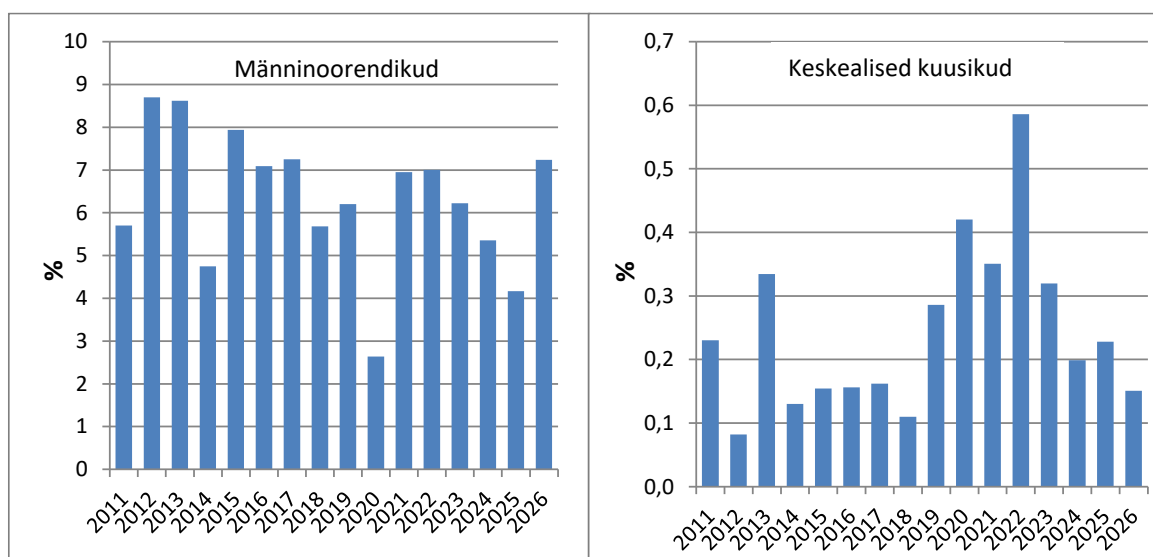

Värsked kahjustused mändide osakaal (%) noortes männikutest ja kuuskede osakaal keskealistes kuusikutest seirealadel. *Proportion of newly damaged (by moose) pine trees in young pine stands and spruce trees in mid-aged spruce stands in studied survey plots.*

Värsked põtrade poolt vigastatud kuuski keskealistes 30-50-aastastes kuusikutest esines 2026. aasta kevadel märksa vähem kui eelneval seitsmel aastal. Kõige enam tuli kuuskede koorimist ette Võru-, Lääne-Viru- ja Ida-Virumaa proovitükkidel. Seiratud kuusikute kokkuvõttes esines värsked vigastusi 0,15%-l, sealjuures värsked olulisi vigastusi 0,09%-l seiratud kuuskedest. Värskete vigastustega kuuski esines 5,8%-l kõikidest 2026. aastal seiratud proovitükkidest, sealjuures oluliste uute vigastustega kuuski täheldati 2026. aastal 4,7%-l proovitükkidest. Aasta varem esines värsked põdrakahjustusi 6,5%-l kõigist läbi

vaadatud proovitükkidest ja olulisi uusi vigastusi täheldati 4,5%-l vaadeldud proovitükkidest.

Värske kahjustusega mändide osakaal (%) noortes männikutes seirealadel ja inventeeritud noorendike arv (N). *Proportion of newly damaged (by moose) pine trees in young pine stands in survey plots and the number of studied survey plots.*

Maakond County	2013		2014		2015		2016		2017		2018		2019		2020		2021		2022		2023		2024		2025		2026	
	N	%	N	%	N	%	N	%	N	%	N	%	N	%	N	%	N	%	N	%	N	%	N	%	N	%	N	%
Harjumaa	67	6,7	75	0,8	92	8,1	87	5,8	88	4,3	100	2,0	95	2,5	91	1,3	102	7,0	77	6,1	83	3,4	95	3,1	94	2,9	93	2,9
Hiiumaa	5	34,2	31	21,9	54	8,7	65	9,0	59	11,7	63	6,4	63	8,7	62	4,8	50	8,2	50	5,9	50	6,9	50	4,9	50	4,2	50	6,5
Ida-Virumaa	54	5,3	52	1,9	49	4,9	55	3,2	65	7,9	54	1,9	65	6,9	75	3,2	61	4,1	73	6,8	59	6,9	70	7,4	70	8,3	70	15,5
Jõgevamaa	24	11,1	34	6,0	21	17,1	38	7,9	58	11,8	59	6,9	33	14,1	41	2,4	30	5,7	33	3,9	32	4,8	33	0,8	41	1,6	59	5,0
Järvamaa	10	10,0	25	2,2	26	27,4	30	24,6	25	28,5	33	10,2	46	7,9	47	2,7	24	5,5	32	11,4	22	4,4	31	11,2	46	3,3	40	9,8
Läänemaa	7	1,0	52	7,8	49	8,6	50	7,7	39	19,6	48	9,5	68	8,9	65	4,9	65	8,0	35	13,4	75	7,4	61	6,5	64	4,7	51	6,5
Lääne-Virumaa	53	10,2	68	3,0	84	8,1	119	8,5	128	6,4	129	4,8	166	3,7	123	1,8	102	4,8	72	7,5	71	4,5	70	2,4	92	2,3	77	12,2
Põlvamaa	69	2,7	44	0,2	85	1,5	77	1,7	82	0,3	72	1,2	74	0,7	115	1,1	116	2,0	116	0,5	91	3,4	106	2,1	69	2,5	84	4,6
Pärnumaa	52	10,3	48	1,9	39	4,3	49	7,3	75	2,1	95	6,1	104	6,9	83	2,4	74	11,1	51	12,5	107	6,0	115	9,7	86	3,9	123	2,9
Raplamaa	44	16,7	35	11,4	30	18,8	28	18,8	28	14,5	51	9,5	58	9,1	47	5,9	35	7,3	34	16,6	64	14,9	70	12,1	59	4,9	78	6,7
Saaremaa	56	13,6	83	9,4	72	8,6	71	10,1	76	6,2	55	7,4	87	8,8	73	6,6	75	14,9	68	18,3	70	9,3	70	13,3	70	10,7	70	18,9
Tartumaa	44	10,8	59	3,8	114	3,5	112	2,9	105	5,7	135	5,1	75	4,1	93	2,1	91	2,8	88	4,3	77	6,6	59	1,9	70	3,6	51	6,2
Valgamaa	31	2,2	56	2,9	77	11,9	59	5,8	105	6,7	95	9,8	87	7,6	118	1,8	91	8,0	80	3,1	75	2,0	59	0,4	71	0,4	86	3,8
Viljandimaa	29	14,3	33	0,6	32	14,0	34	10,3	44	7,3	39	9,9	44	11,4	99	1,4	51	14,2	77	8,0	88	2,2	86	1,8	88	5,8	98	8,1
Võrumaa	59	3,0	42	0,6	57	2,4	45	1,4	48	1,2	55	0,5	64	3,1	72	1,6	46	4,6	60	1,9	52	2,8	46	1,4	58	2,4	45	2,8
EV kokku Total	606	8,62	737	4,8	881	7,9	919	7,1	1025	7,3	1083	5,7	1129	6,2	1204	2,6	1013	7,0	946	7,0	1016	6,2	1021	5,4	1028	4,2	1075	7,2

Värske kahjustusega kuuskede osakaal (%) keskealistes kuusikutes seirealadel ja inventeeritud kuusikute arv (N). *Proportion of newly damaged (by moose) trees in the studied survey plots of mid-aged spruce stands and the number of studied spruce stands.*

Maakond County	2013		2014		2015		2016		2017		2018		2019		2020		2021		2022		2023		2024		2025		2026	
	N	%	N	%	N	%	N	%	N	%	N	%	N	%	N	%	N	%	N	%	N	%	N	%	N	%	N	%
Harjumaa	14	1,43	23	0,00	41	0,34	39	0,03	41	0,24	46	0,00	25	0,00	33	0,00	37	0,65	38	0,61	31	0,07	44	0,11	45	0,18	40	0,18
Hiiumaa			13	0,20	20	0,10	34	0,12	37	0,03	26	0,08	24	0,08	25	0,08	25	0,08	25	0,40	25	0,00	25	0,00	25	0,00	25	0,00
Ida-Virumaa	9	0,22	24	0,00	21	0,14	21	0,29	34	0,17	15	0,00	32	0,41	33	0,06	21	0,90	33	1,27	25	0,32	35	0,54	35	0,49	35	0,40
Jõgevamaa	22	0,23	21	0,00	34	0,21	39	0,10	53	0,10	60	0,03	40	0,00	33	0,06	33	0,03	27	0,33	24	0,04	42	0,00	20	0,00	30	0,03
Järvamaa	8	0,00	31	0,00	38	0,05	48	0,08	34	1,03	51	0,00	45	0,16	47	1,40	26	2,35	13	0,38	26	1,00	42	0,12	26	0,23	22	0,05
Läänemaa	1	0,00	37	0,40	36	0,36	19	0,00	30	0,20	22	0,00	25	1,08	22	2,36	24	1,17	21	0,14	30	0,30	23	0,26	32	0,00	25	0,00
Lääne-Virumaa	10	1,10	34	0,10	39	0,03	91	0,15	78	0,36	44	0,05	61	0,48	50	0,94	38	0,74	38	0,42	35	0,09	35	0,43	48	0,60	39	0,44
Põlvamaa	30	0,27	29	0,00	40	0,00	33	0,06	37	0,00	29	0,00	21	0,10	52	0,06	26	0,04	34	0,00	34	0,03	52	0,46	37	0,35	44	0,36
Pärnumaa	39	0,10	50	0,00	32	0,00	32	0,16	62	0,08	66	0,20	65	0,08	40	0,00	44	0,00	28	0,43	55	1,52	54	0,11	47	0,23	57	0,00
Raplamaa	29	0,76	42	0,70	34	0,29	27	0,30	24	0,33	28	0,29	33	0,39	23	0,48	13	0,15	26	1,08	31	0,90	36	0,61	29	0,55	38	0,00
Saaremaa	10	0,00	10	0,00	14	0,00	17	0,00	27	0,00	32	0,09	31	0,39	25	0,56	38	0,64	36	3,06	31	0,06	35	0,31	35	0,11	35	0,03
Tartumaa	23	0,00	51	0,10	125	0,22	113	0,12	122	0,05	72	0,53	65	0,11	54	0,24	66	0,06	47	0,21	46	0,00	34	0,00	35	0,29	28	0,25
Valgamaa	15	0,00	35	0,00	43	0,09	34	0,59	74	0,24	68	0,59	40	0,65	35	0,00	27	0,07	28	0,00	42	0,00	32	0,00	35	0,00	43	0,02
Viljandimaa	24	0,67	20	0,00	30	0,07	39	0,31	44	0,14	72	0,38	68	0,12	47	0,43	38	0,18	62	0,19	69	0,09	58	0,00	60	0,10	68	0,04
Võrumaa	29	0,00	11	0,00	11	0,00	16	0,00	10	0,00	26	0,00	23	0,87	30	0,00	18	0,61	22	0,00	27	0,00	21	0,00	30	0,10	22	0,68
EV kokku Total	263	0,33	431	0,13	558	0,15	602	0,16	707	0,16	657	0,11	598	0,29	549	0,42	474	0,35	478	0,59	531	0,32	568	0,20	539	0,23	551	0,15

Kuigi põdra asustihedus ja kahjustuste riskid on omavahel tihedalt seotud, siis okaspuude, eeskätt männi, kahjustusi tekitavad põdrad enamasti talve teises pooles, mil nende toidulaud on muutunud ahtamaks ja talvised energiavarud ammendumas. Kahjustusi kipub palju tekkima just külmematel ja lumerohkematel talvedel. Keskmisest soojamate talvedel tekib aga kahjustusi vähem. Kuna valdavalt ei ole põdra arvukuses viimastel aastatel märkimisväärseid muutuseid toimunud, siis on üsna tõenäoline, et 2026. aastal seiratud männinoorendikes registreeritud eelneva kolme aastaga võrreldes märksa suurem põtrade tekitatud kahjustused on paljuski seotud möödunud talvel ligi kaks kuud järjepanu (jaanuar-vebruar) kestnud külmaperioodiga.

Järgnevalt on esitatud ülevaatlik tabel erinevates maakondades aastatel 2016 – 2025 läbi viidud metsakaitseeksperdiiside (MKE) arvu ja pindalade kohta, milles on värske kahjustuse peamiseks tekitajaks märgitud põder. Eraldi tabelina on välja toodud ka aastate 2016 – 2026 vastavad näitajad aasta algusest kuni juuni keskpaigani tehtud eksperdiisidest.

Metsakaitse eksperdiiside andmed, milles peamiseks kahjustajaks on märgitud põder aastatel 2016 – 2025 ning eraldi aastate 2016 – 2026 vastavad näitajad aasta algusest kuni juuni keskpaigani.
Number of cases of moose damages and affected areas registered during forest damage expertise.

Maakond County	2016		2017		2018		2019		2020		2021		2022		2023		2024		2025	
	arv (N)	pindala area (ha)	arv (N)	pindala area (ha)	arv (N)	pindala area (ha)	arv (N)	pindala area (ha)	arv (N)	pindala area (ha)	arv (N)	pindala area (ha)	arv (N)	pindala area (ha)	arv (N)	pindala area (ha)	arv (N)	pindala area (ha)	arv (N)	pindala area (ha)
Harjumaa	23	26,8	22	24,4	28	34,6	9	8,4	18	19,6	13	14,9	24	21,8	23	36,5	33	43,8	11	17,8
Hiiumaa	0	0,0	2	3,1	0	0,0	0	0,0	0	0,0	0	0,0	0	0,0	0	0,0	0	0,0	0	0,0
Ida-Virumaa	10	29,9	22	90,2	4	6,5	1	0,5	0	0,0	2	4,1	0	0,0	3	8,6	5	7,8	1	3,1
Jõgevamaa	14	19,3	24	46,5	16	17,7	9	12,1	2	0,7	8	7,6	17	13,4	1	1,2	7	6,9	4	6,2
Järvamaa	27	30,1	14	22,3	52	91,3	50	72,6	32	33,1	32	45,0	11	16,2	19	31,2	11	15,6	9	7,3
Läänemaa	11	17,6	6	10,7	1	0,9	10	13,8	19	25,9	0	0,0	4	1,7	1	1,9	2	3,3	0	0,0
Lääne-Virumaa	5	30,9	5	3,9	1	0,6	6	5,7	4	3,0	8	5,7	1	0,2	4	4,1	3	7,1	3	2,6
Põlvamaa	22	30,8	11	17,1	5	3,5	11	19,0	3	4,0	7	6,8	3	4,6	2	1,6	2	3,0	4	6,7
Pärnumaa	36	54,8	29	44,9	13	17,2	13	21,8	17	17,5	19	17,6	20	27,2	15	18,2	17	19,7	0	0,0
Raplamaa	17	22,8	21	24,1	20	18,3	21	35,2	29	27,6	18	16,2	27	19,5	34	41,2	30	28,7	7	4,3
Saaremaa	0	0,0	2	4,2	0	0,0	0	0,0	0	0,0	0	0,0	0	0,0	1	3,3	0	0,0	0	0,0
Tartumaa	20	45,8	45	88,0	14	13,5	13	14,4	10	7,2	10	7,4	6	4,9	2	1,8	11	10,9	7	10,5
Valgamaa	26	37,7	22	31,9	12	16,5	18	28,5	5	8,8	10	10,7	2	6,5	6	3,8	6	12,5	1	2,4
Viljandimaa	36	48,5	45	65,2	27	38,6	16	19,2	18	24,0	3	5,2	10	8,4	3	7,8	1	0,9	4	4,7
Võrumaa	16	19,8	13	18,7	17	20,6	28	35,0	21	40,6	11	17,0	13	10,5	4	6,8	4	2,6	4	1,8
Kokku Total	263	414,8	283	495,2	210	279,9	205	286,1	178	211,9	141	158,1	138	134,9	118	167,9	132	162,9	55	67,3

Maakond County	2016 juuni 2016 until June		2017 juuni 2017 until June		2018 juuni 2018 until June		2019 juuni 2019 until June		2020 juuni 2020 until June		2021 juuni 2021 until June		2022 juuni 2022 until June		2023 juuni 2023 until June		2024 juuni 2024 until June		2025 juuni 2025 until June		2026 juuni 2026 until June	
	arv (N)	pindala area (ha)	arv (N)	pindala area (ha)	arv (N)	pindala area (ha)	arv (N)	pindala area (ha)	arv (N)	pindala area (ha)	arv (N)	pindala area (ha)	arv (N)	pindala area (ha)	arv (N)	pindala area (ha)	arv (N)	pindala area (ha)	arv (N)	pindala area (ha)	arv (N)	pindala area (ha)
Harjumaa	12	17,4	14	13,3	14	19,7	8	7,3	8	11,7	5	7,5	10	9,9	9	11,9	21	30,2	8	13,7	6	7,7
Hiiumaa	0	0	1	2,1	0	0,0	0	0,0	0	0,0	0	0,0	0	0,0	0	0,0	0	0,0	0	0,0	0	0,0
Ida-Virumaa	8	24,3	19	85,8	2	5,3	1	0,5	0	0,0	1	2,9	0	0,0	1	0,8	2	0,8	1	3,1	0	0,0
Jõgevamaa	11	17,3	13	27,5	10	9,9	5	8,0	1	1,2	6	4,4	13	11,6	0	0,0	2	2,0	3	4,9	2	3,7
Järvamaa	14	20,5	6	10,5	26	52,3	30	49,7	8	6,4	20	31,5	8	13,7	14	22,1	5	8,7	5	3,0	6	6,2
Läänemaa	10	15,3	6	10,5	0	0,0	6	6,3	19	25,9	0	0,0	4	1,7	1	1,9	0	0,0	0	0,0	2	1,9
Lääne-Virumaa	4	30,6	2	1,3	1	0,6	1	1,4	4	3,0	4	2,4	1	0,2	2	2,4	3	7,1	2	2,1	7	7,8
Põlvamaa	20	26,8	10	14,6	0	0,0	7	15,2	3	4,0	6	5,2	2	4,0	0	0,0	1	1,5	1	1,0	2	3,1
Pärnumaa	23	30,2	19	31,4	7	12,3	6	9,8	14	16,2	15	14,9	12	20,1	8	11,2	10	8,7	0	0,0	0	0,0
Raplamaa	8	8,5	6	9,5	8	5,9	13	18,2	14	18,3	7	7,0	16	13,4	19	19,1	15	17,0	4	2,8	8	10,9
Saaremaa	0	0	0	0	0	0,0	0	0,0	0	0,0	0	0,0	0	0,0	1	3,3	0	0,0	0	0,0	0	0,0
Tartumaa	20	45,8	32	66,8	6	6,3	12	12,3	3	2,6	3	3,9	0	0,0	0	0,0	3	2,7	4	5,8	4	5,6
Valgamaa	23	30,7	19	26,2	9	13,9	12	22,0	5	8,8	9	8,7	0	0,0	5	3,1	3	6,2	1	2,4	2	4,1
Viljandimaa	25	35,1	26	29,9	9	9,8	2	2,4	18	24,4	1	1,3	5	2,8	0	0,0	1	0,9	0	0,0	0	0,0
Võrumaa	12	15,3	0	0	3	6,3	23	27,7	20	39,5	3	2,1	9	7,9	0	0,0	4	2,6	0	0,0	0	0,0
Kokku Total	190	317,8	173	329,4	95	142,2	126	180,8	117	161,76	80	91,7	80	85,21	60	75,67	70	88,49	29	38,69	39	51,06

Tuletame siinkohal meelde, et metsakaitseeksperdiisi algatamiseks tuleb metsaomanikul Keskkonnaametile esitada metsateatis kahjustuste esinemise kohta, mis tähendab seda, et ulukite tekitatud kahjustuste info vastavasse andmestikku jõudmine sõltub suuresti metsaomanike endi aktiivsusest. Seega kajastub MKE andmestikus vaid osa ulukite tekitatud metsakahjustustest. Siinkohal võib taas välja tuua vastuolu Saare ja Hiiu maakonna seirealadel tehtud värske ulukikahjustuse seire (VUK) tulemuste ja MKE-de andmestiku vahel. Kui MKE kohaselt ei ole paljudel aastatel kummaski maakonnas

põdrakahjustusi registreeritud ning tagasihoidlikud on ka teiste ulukiliikidega seotud kahjud, siis VUK seire käigus on värskeid kahjustusi männinoorendikes täheldatud üsna palju. Põhjalikumad jahipiirkondade tasemel tehtud väljavõtted metsakahjustuste ekspertiisidest, esitatud metsateatistest ning ka RMK poolt fikseeritud olulistest ulukikahjustustest leiab aruande lisana Keskkonnaportaalist <https://keskkonnaportaal.ee> ning need edastatakse abimaterjalidena ka maakondlikele jahindusnõukogudele.

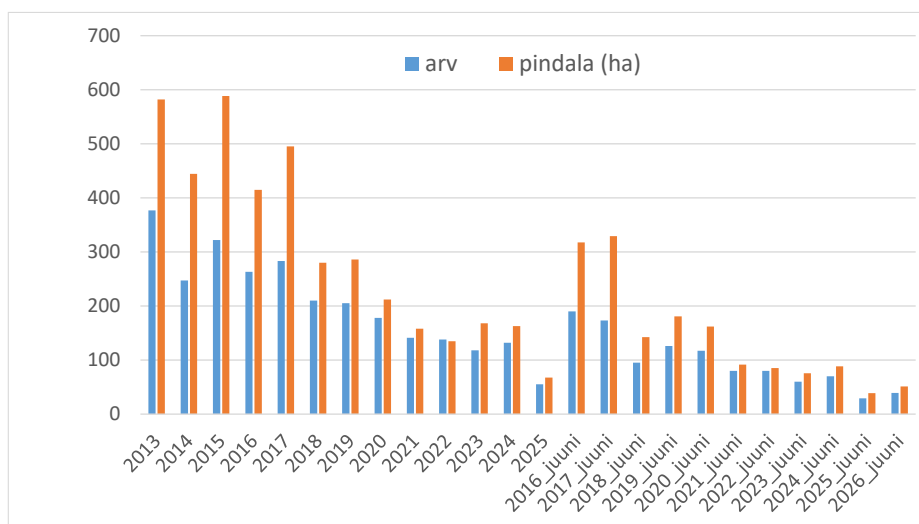

Põdra tekitatud metsakahjustuste (kahjustatud metsaeraldiste arv ja pindala) muutused metsakaitseeksperitiiside (MKE) andmetel aastatel 2013 – 2025 ning lisaks aastate 2016 – 2026 vastavad näitajad aasta algusest kuni juuni keskpaigani. *Number of cases of moose damages (blue) and affected areas (orange) registered during forest damage expertise.*

Kokkuvõtteks

Põdra üldarvukus viimase aasta jooksul oluliselt muutunud ei ole ning jahihooaja järgne ja poegimisperioodi eelne arvukus püsib juba mitmendat aastat mõõdukas 10 – 11 tuhande isendi vahemikus. Piirkondlikud erinevused põdra asustustiheduses on aga küllaltki suured. Sarnaselt mitme eelneva aastaga oli vaatamata 2024. aasta põdralehmade väga kõrgetele sigimisinäitajatele asurkonna reaalne juurdekasv 2025. aastal siiski tagasihoidlik (~35%). Selle peamiseks põhjuseks võib pidada tugevat kisklusklassurvet, mis tingitud karu ja hundi kõrge arvukusest. Hundist lähtuv kisklusklassurvet põdrale on eelnevatel aastatel olnud selgemini tajutav riigi edelaosas, karu mõju ida- ja keskosas.

Põdra üldarvukuse hoidmiseks sarnasel mõõdukal tasemel ja hõreda asustusega aladel selle mõõdukaks tõstmiseks, soovitame 2026. aasta jahihooajal Eestis kokku küttida 3200-3580

põtra ehk 2025. aasta jahihooajaks soovitatut üldmahuga võrreldes ligilähedaselt sama palju. Maakondlike küttimehahte soovitate suurendada saartel ning langetada Viljandimaal. Maakondade sisese küttimehahu määramisel tuleks jahindusnõukogudel kindlasti arvestada nii erinevate riigiasutuste poolt kogutud kui ka kohalikul tasandil teadaoleva infoga värsketest kahjustustest.

Orienteeruna maakondlike küttimehahtude määramisel soovitate kasutada järgnevas tabelis esitatud soovituslike küttimehahte. Maakondlikel jahindusnõukogudel soovitate üldjuhul küttimekohustuste määramisel siiski lähtuda soovitatud kvoodivahemiku madalamast osast, jättes sellest suuremas mahus küttime vajaduse üle otsustamise jahipiirkonna kasutajate teha. Arvestades metssea arvukuse olulise langusega Mandri-Eestis, võib lähiaastatel prognoosida hundi kisklussurve suurenemist metskitse kõrval ka põdrale.

Jahipiirkondade kasutajate poolne küttime soov ja selle muutused võrreldes eelneva aastaga ning KAUR eluslooduseosakonna soovitusel põdra küttimehahtude määratlemiseks 2026. a jahihooajal.

Maakond County	Jahipiirkondade kasutajate küttime soov Hunting quota requested by the users of hunting districts (%)				Soovitus küttimeks 2026 aastal Suggestions for hunting in 2026			
	2025 küttime võrreldes küttime sooviga (%) Hunting in 2024 as compared to requested quota (%)	2026	Küttime soov muutus Change in requested hunting quota (%)	Sooline jaotus täiskasvanute seas ♀/♂ Sex ratio among adults	vasikad (%) calves	küttimehaht hunting quota	% eelmise aasta küttimest % of bag 2025	
Harjumaa	316	100,0	332	5,1	1 : 1	24 - 30	320 - 350	101,3 - 110,8
Hiiumaa	67	91,0	72	7,5	1 : 1	27 - 33	70 - 80	114,8 - 131,1
Ida-Virumaa	307	96,7	294	-4,2	1 : 1	23 - 30	300 - 320	101,0 - 107,7
Jõgeva	194	89,2	180	-7,2	1 : 1	27 - 33	170 - 190	98,3 - 109,8
Järvamaa	185	88,6	171	-7,6	1 : 1	23 - 30	160 - 180	97,6 - 109,8
Läänemaa	207	99,5	204	-1,4	1 : 1	24 - 30	190 - 220	92,2 - 106,8
Lääne-Virumaa	235	85,1	252	7,2	1 : 1	24 - 30	210 - 240	105,0 - 120,0
Põlvamaa	184	99,5	192	4,3	1 : 1	24 - 30	200 - 220	109,3 - 120,2
Pärnumaa	470	81,9	416	-11,5	1 : 1	24 - 30	380 - 430	98,7 - 111,7
Raplamaa	250	96,8	253	1,2	1 : 1	24 - 30	230 - 260	95,0 - 107,4
Saaremaa	177	96,0	172	-2,8	1 : 1	27 - 33	190 - 220	111,8 - 129,4
Tartumaa	214	97,7	215	0,5	1 : 1	24 - 30	210 - 230	100,5 - 110,0
Valgamaa	167	104,8	172	3,0	1 : 1	27 - 33	150 - 170	85,7 - 97,1
Viljandimaa	276	95,7	223	-19,2	1 : 1	23 - 30	220 - 250	83,3 - 94,7
Võrumaa	241	92,5	217	-10,0	1 : 1	27 - 33	200 - 220	89,7 - 98,7
Kokku Total	3490	93,6	3365	-3,6	1 : 1	23 - 33	3200 - 3580	97,9 - 109,5

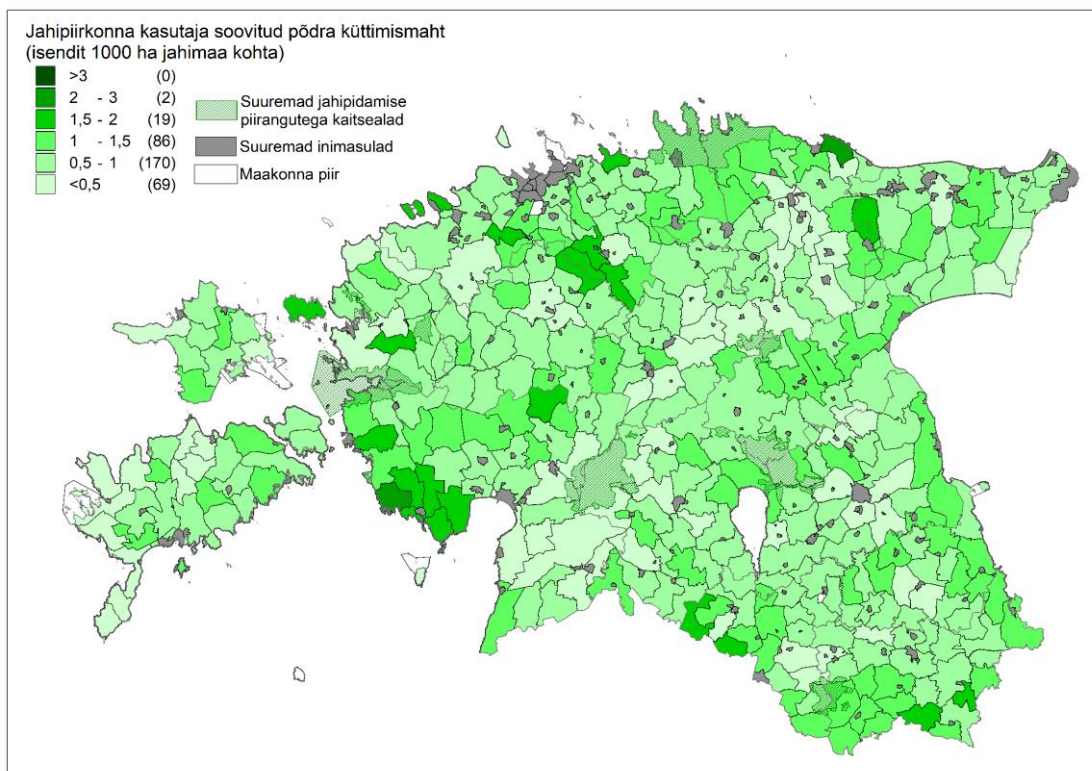

Jahipiirkonna kasutaja soovitud põtrade küttimehaht (isendit 1000 ha jahimaa kohta) 2026. aasta jahihooajaks.

Hunting quota (moose per 1000 ha) of moose requested by the users of hunting districts for the 2026 hunting season.

Täiendavad küttimeissoovitused

- Põdra tekitatud kahjude ja nende tekke riskide vähendamisel tuleks küttimehahte võrreldes eelneva aastaga suurendada kõrge põdra asustustiheduse ja/või sagedaste ja kõrgete põdrakahjustustega piirkondades. Madalama asustustihedusega piirkondades, kus olulised kahjustused puuduvad ja eelneval jahihooajal on esinenud suuri raskusi jahindusnõukogude poolt määratud miinimumkvootide täitmisega, tuleks küttimehahte langetada. Lihtsakoelisi kvoodi jaotusprintsiipe - vähendades või suurendades küttimehahtu kõikidele jahipiirkondadele ühtemoodi - tuleb kindlasti vältida.
- Kohalikele oludele paremini vastavate suunisteni jõudmiseks soovitame jahindusnõukogudel teha otsused põdra maakondlike kvootide jaotuse osas alles pärast põhjalikumat eeltööd värske kahjustuste leviku ja olemasoleva seireinfo.

Kuna jahihooaeg põdrale algab alles 15. septembril, soovime põdra küttemiskvootide jaotust puudutavad otsused langetada teistest sõralistest eraldi jahindusnõukogude koosolekul ja seda kasvõi alles augusti lõpus.

- Küttemismahu määramisel jahipiirkondade lõikes tuleb kindlasti arvestada ka värsket põdrakahjustuse esinemise ja asustustihedust iseloomustava info naaberjahipiirkondades. Täiendav jahipiirkondade tasemel info hirvlaste tekitatud kahjustuste esinemise ja ulatuse kohta nii Metsaregistri kui RMK andmetele tuginevalt on esitatud aruande lisana.
- Põdraasurkonna looduslähedase demograafilise struktuuri säilitamise huvides soovime üldjuhul kütida põdrapulle ja -lehmi ligilähedaselt võrdsel tasemel (üks pull ühe lehma kohta). Piirkondades, kus sooline jaotus hälbib oluliselt tasakaalustatud soolisest jaotusest (näiteks ületab taset 1 pull 1,5 lehma kohta või vastupidi), on soovitatav tõsta ka enam esindatud soorühma osakaalu kütitavate isendite seas.
- Põdravasikate osakaal kütitud isendite seas tuleks asurkonna normaalse uuenemise huvides, sõltuvalt vasikate rohkusest, hoida vahemikus 23-33%. Taaskord tuleb rõhutada, et soovitatud vasikate osakaalu järgimisest on märksa olulisem jälgida, et asurkonna normaalseks uuenemiseks moodustaks jahihooaja järgses asurkonnas vasikad vähemalt 25%. Seega, kui vasikate soovitatud määral kütimisega on nende vähesuse tõttu piirkonnas tõsiseid raskusi, siis igati mõistlik otsus on jätta mõni vasikas kütimata.
- Jahipiirkondade kasutajatel on soovitatav hoiduda täiskühvelsarvi kandvate pullide, kelle sarve kühvliosa moodustab kummagi sarvelaba valendikust enam kui poole, kütimisest, olenemata sarvede suurusest. Eesmärk on suurendada meie põdraasurkonna looduslähedust. Kühvelsarvi kandvaid põdrapulle on tulenevalt nende sarvede kõrgest trofeeväärtusest võrreldes nende esinemisega asurkonnas pika aja vältel märgatavalt rohkem survestatud, mistõttu on selle sarvetüübi esindajate osakaal Eesti ja ühtlasi ka kogu Põhja-Euroopa põdraasurkonnas aegade jooksul vähenenud.
- Pullide kütimisega soovime alustada sarnaselt lehmade ja vasikate kütimisega alates oktoobrist. Septembri poole kattub populatsiooni tuumiku jooksuajaga, mil viljastatud järglased on kõige elujõulisemad. Dominantsete pullide kõrvaldamine just sel ajal on populatsiooni elujõulisuse seisukohast kahjulik. Säilitades dominantse

põdrapulli septembris, on tema panus järgnevasse põlvkonda tunduvalt tõenäolisem ja tema ära kütamise kahjulikkus populatsiooni elujõulisusele väiksem. Suurem pullide arv ja konkurents jooksuajal on asurkonnale tervikuna kasulik.

METSSIGA (*Sus scrofa*)

ÜS = ☹️ A = ↓ K = →/↓

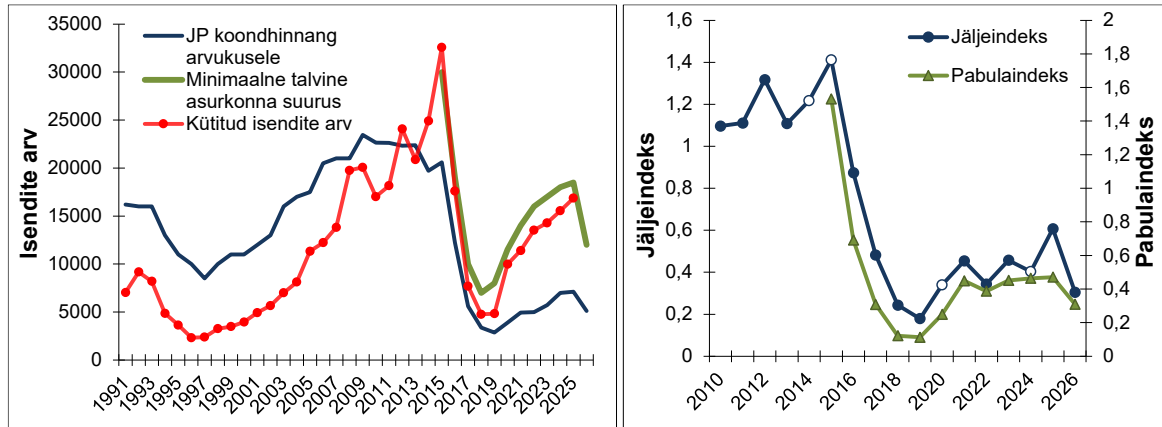

Talvine metssea asurkonna suurus (Keskkonnaagentuuri hinnang ja jahipiirkonna kasutajate hinnangute summa), kütitud isendite arv (punane joon) ja asustustiheduse muutusi iseloomustavate ruutloenduse jäljeindeks ja pabulaindeksi muutused. *Wild boar population size (green line – wintering population size estimated by Estonian Environment Agency; blue line – based on estimates given by the users of hunting districts), hunting bag, winter track index (blue line second graph - tracks per 1 km per 24 hours) and pellet index (green line – n of excrements per 1 km of transects)*

- Metssea üldarvukust Eestis võib 2025. jahiaasta lõpu seisuga hinnata ligi 12 tuhandele isendile.
- Võrreldes aastataguse ajaga oli arvukus vähemalt kolmandiku võrra langenud, sealjuures Mandri-Eestis oli arvukus SAKi viiruse laialdase leviku tõttu langenud umbes kaks korda.
- SAK viiruse laialdane levik metsseasurkonnas jätkub veel ka lähema aasta jooksul. Suure tõenäosusega levib viirus edasi sellest seni vähe mõjutatud ja kõrgema metssea asustustihedusega aladele riigi põhja- ja lääneosas.
- 2025. aasta jahihooajal kütiti Eestis kokku 16 870 metssiga, neist 5822 Saare maakonnas. 2026. jahihooajal soovitame Eestis kokku küttida suurusjärgus ligi 13 000 metssiga. Tuleb aga arvestada sellega, reaalne metssigade küttemisvajadus ja võimalused võivad sõltuvalt SAKi levikust ja sellest põhjustatud metssigade suremusest hooaja vältel oluliselt muutuda.
- Küttemise eesmärgiks soovitame seada arvukuse langetamise tasemele <3 isendit 1000 ha kohta sellest kõrgema asustustihedusega piirkondades ja arvukuse tõusu vältimise piirkondades, kus see nimetatud tasemest juba madalamal on.

Aasta tagasi avaldatud ulukiseire aruandes tõdesime, et eelnevate aastatel antud hoiatus, et koos metssea asustustiheduse tõusuga suureneb ka oht taudi laiemaks levikuks, on tõeks saanud, sest SAK viiruse levik oli laienuud ja lisanduvate viiruspositiivsete isendite leidude hulk oluliselt suurenenud. Aruande avaldamisele järgnenud nädalatel muutus olukord järsult hullemaks – viiruse levik ja leidude hulk surnuna leitud või kütitud metssigade seas suurenes kiiresti ning viirus jõudis terves reas farmides ka kodusigadeni. 2025. septembri keskpaigaks oli Eestis nakkus tuvastatud juba kokku üheteistkümnes koduseafarmis, milles hukati kokku üle 55 000 neis peetud kodusea. Viimase aasta jooksul on SAK viirust (PCR positiivne) tuvastatud ligi 400 metsseal. Tõenäoliselt moodustab see vaid väikse osa aasta jooksul SAKi nakatunud ja selle tõttu hukkunud isenditest. 2026. aasta mai ja juuni jooksul on uusi SAK leide metssigadelt lisandunud kuuest maakonnast: Järva-, Rapla-, Lääne-, Lääne-Viru-, Harju- ja Valgamaalt.

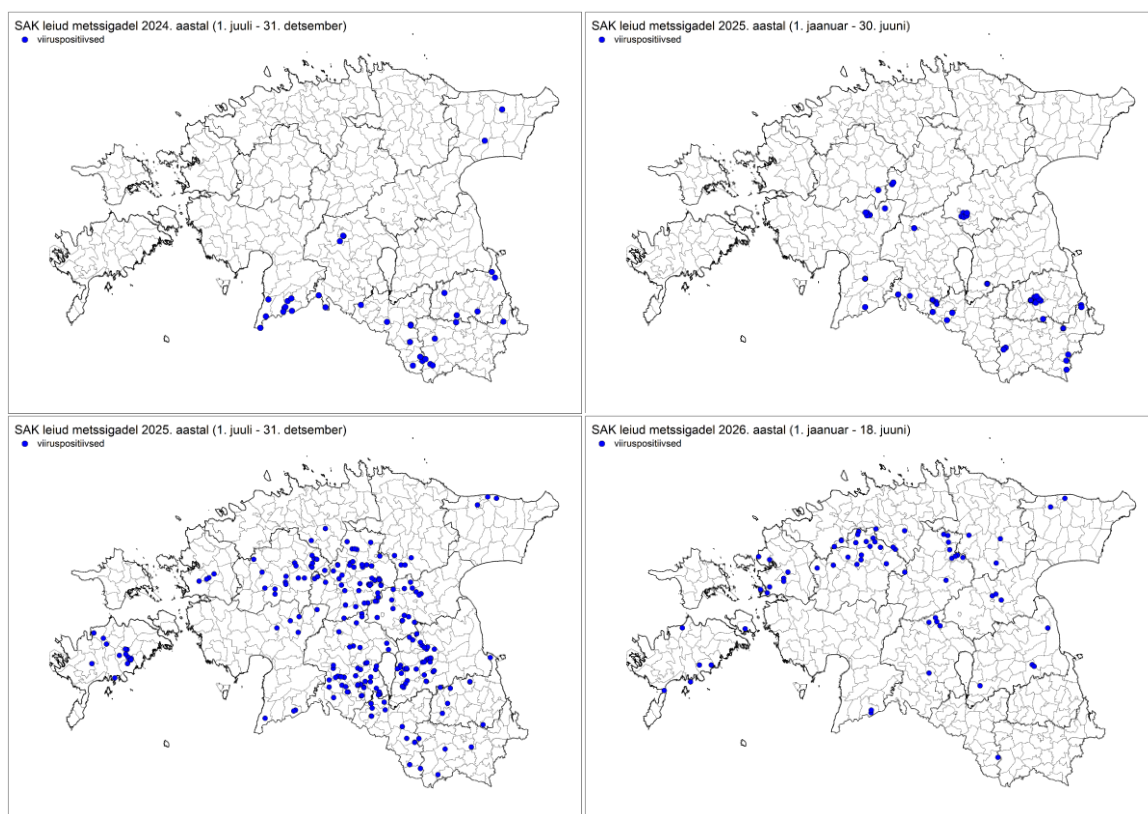

Sigade Aafrika katku viiruse leitud metssea asurkonnas viimase kahe aasta jooksul (alates 2024. aasta 1. juuli kuni 18. juuni 2026). Algammed: Põllumajandus- ja Toiduamet.
African swine fever (ASF) virus positive findings in wild boar (1. July 2024 to 18. June 2026).

2026. aasta talviste ulukite jäljeradade loenduse (ruutloenduse) tulemuste põhjal arvatud metssea jäljeindeksi keskmine oli viimase viie aasta madalaim. Jäljeindeksi langus võrreldes eelmise aasta tulemusega oli pea kahe kordne. Eelnevate 2023. ja 2022. aastal piisavalt adekvaatses mahus tehtud jäljeloenduse tulemusega oli tänavune tulemus aga vastaval 33% ja 12% võrra madalam.

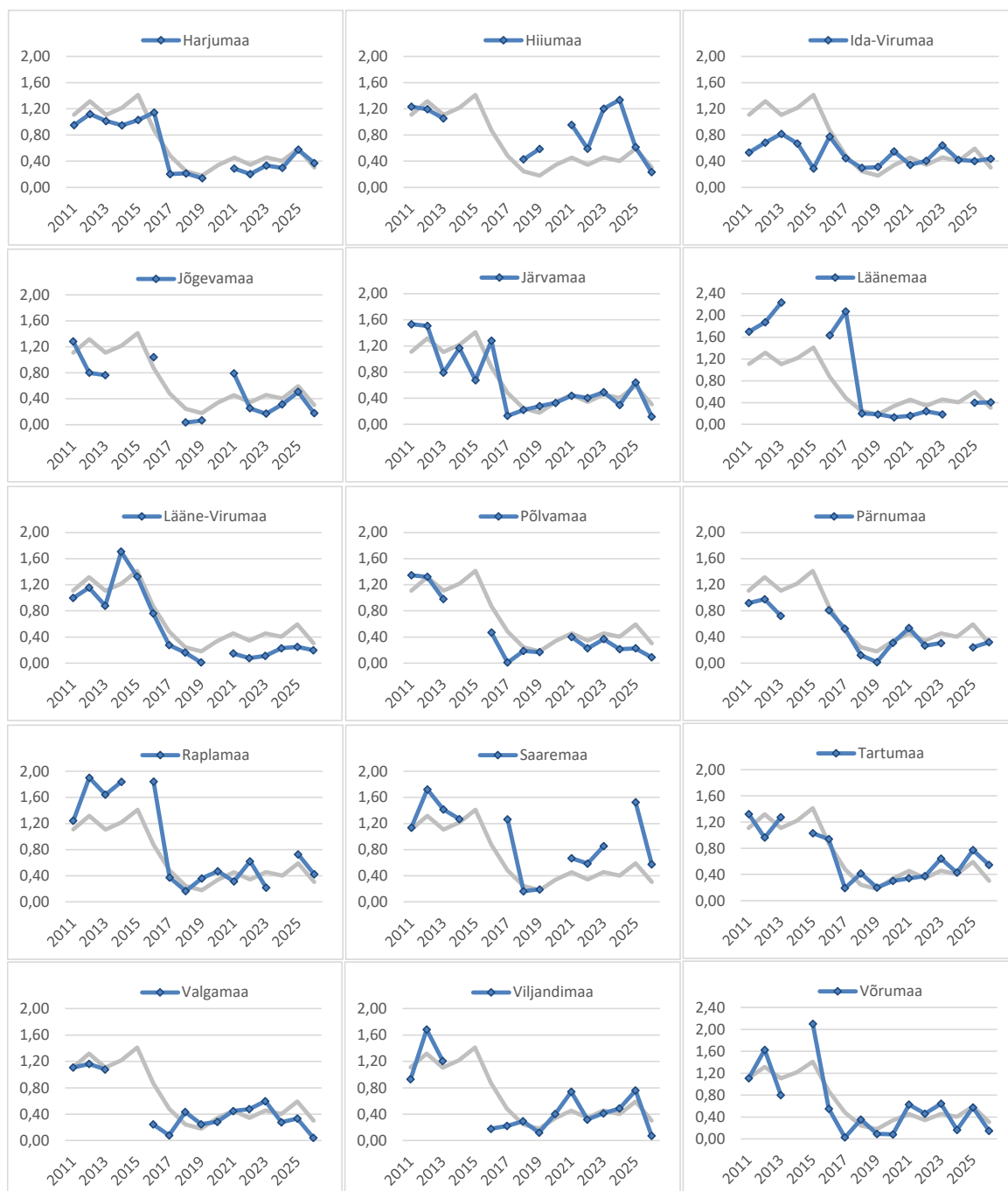

Metssea jäljeindeksi (jäljeradade arv 1 km loendusmarsruudi kohta ööpäevas) muutused maakondades aastatel 2011-2026 teostatud ruutloenduste põhjal. Hall joon tähistab kõikide Eestis läbitud loendusruutude keskmist jäljeindeksit. *Wild boar winter track index in counties since 2011.*

Eriti madalate jäljeindeksi väärtuste ja eelneva aasta tulemustega võrreldes kordades langenud loendustulemuste poolest torkavad silma SAKi levikust eelneva aasta jooksul pihta saanud maakondadest Viljandi-, Valga-, Võru-, Põlva-, Järva- ja Jõgevamaalt laekunud loendustulemused. Mitme eelneva loendusega võrreldes vähem registreeriti metssea jäljeradasid ka saartel. Senini katku levikust puutumata Hiiumaa andmete tõlgendamisel tuleb arvestada sellega, et Hiiumaa loendusruutude koguarv (9) on võrreldes teiste maakondadega mitu korda väiksem ja nendestki vaid viiel koguti möödunud talvel jäljeinfot.

Mitme eelnevate aastaga võrreldes esines 2026. aasta loendustel märgatavalt rohkem selliseid loendusruute, mille loenduste käigus ühtegi metssea jäljerada ei kohatud. Metssea jäljeradasid registreeriti 2026. aasta loendustel 60,2%-l, 2025. aastal 86,6%-l, 2024. aastal 71,4%-l ja 2023. aastal 76,3%-l läbitud loendusruutudest.

Hirvlaste pabulahunnikute loendustel registreeriti metssea väljaheideteid 2026. aasta kevadel keskeltläbi kolmandiku võrra vähem kui eelneval aastal. Mandri seirealade keskmine metssea väljaheidete arv sealjuures langes poole võrra. Ka Hiiumaa seirealadel registreeriti metssea väljaheideteid vähem kui eelneva aastal, kuid Saaremaa seirealadel see näitaja hoopis suurenes. Arvestades sellega, et ka Saare maakonda jõudis möödunud aastal SAK ning et arvukuse langetamiseks kütiti möödunud jahihooajal rekordarv metssigu, on see mõneti üllatav. Samas kui arvestada sellega, et üle aastate valitsesid möödunud talvel ka Saare maakonnas jaanuaris-veebruaris madalad õhutemperatuurid, mis kiiresti lagunevate metssea väljaheidete pikemale säilimisele kaasa aitavad, siis on metssigade väljaheidete sagedasem kohtamine osalt ka ootuspärane. Pabulaloenduste tulemuste tõlgendamisel tuleb alati arvestada ka sellega, et tegemist on enam kui poole aasta pikkusel perioodil akumulbeerunud tegevusjälgedega, mille tekitajatest paljud isendid on talve jooksul küttimise või muul põhjusel juba hukkunud. Seirealade lõikes langes loendatud metssigade väljaheidete arv võrreldes 2024. aastaga 33-l ja suurenes 16-l seirealal.

Metssigade poolt viimasel talvel tekitatud tuhnimislaikude pindala (1 km ja 2 m laiuse loendustransekti kohta), mida ka pabulaloenduste käigus hinnatakse, oli kõikide seirealade kokkuvõttes 2025. aasta tulemustega võrreldes üle kahe korra väiksem ja seda nii Mandri-Eesti seirealadel kui ka Saare- ja Hiiumaa seirealadel eraldivõetuna. Sarnaselt väljaheidete arvuga langes see näitaja 33-l ja suurenes 16-l seirealal.

Seirealadele paigaldatud rajakaameratesse jäi 2026. aasta kevadel metssigu tunduvalt vähem kui kahel eelmisel kevadel (kaameraindeksi keskmine 2026. 2,4, 2025. aastal 3,2 ja 2024. aastal 3,2). Ootuspäraselt oli kaameraindeksi suhteline langus mandril suurem.

Metssea suhteline asustustihedus ja selle muutused seirealadel 2015 - 2026 talvedel pabulaloenduste andmetel. Pabulaindeks – ekskremendihunnikute arv 1 km loendusmarsruudi kohta. Tuhnimislaikude pindala (m²) 2 m laiuse loendustransekti piires 1 km loendusmarsruudi kohta. Results of the counts of wild boar excrements and area (m²) disturbed by wild boars per 1km long and 2 m wide transects in monitoring areas situated all over Estonia.

Seireal a nr No of monitori ng area	Maakond County	Seireala asupaik Location of monitoring area	Pabulaindeks No of pellet groups per 1 km													Indeksite vahe 2026- 2025 Difference 2025-2024	Tuhnimislaikude pindala (m ²) 1 km transekti kohta The disturbed area (m ²) per 1 km										Indeksite vahe 2025- 2024 Difference 2025-2024
			2015	2016	2017	2018	2019	2020	2021	2022	2023	2024	2025	2026	2019		2020	2021	2022	2023	2024	2025	2026				
1	Harju	Kaberneeme-Jägala	0,26	0,33	0,10	0,00	0,00	0,00	0,00	0,03	0,00	0,00	0,41	0,03	-0,38	0,00	0,00	0,00	0,04	0,00	0,06	0,67	0,07	-0,60			
4	Harju	Nõva-Keibu	0,41	0,26	0,06	0,00	0,00	0,00	0,00	0,06	0,07	0,12	0,27	0,03	-0,24	0,00	0,00	0,00	0,00	0,55	0,57	0,00	0,00	0,00			
5	Harju	Haiba	2,78	0,71	0,71	0,25	0,03	0,29	0,45	0,40	0,39	0,55	0,50	0,61	0,11	4,72	1,23	0,30	1,83	4,48	11,85	1,63	3,17	1,54			
6	Harju	Kose-Uuemõisa	1,28	2,17	0,17	0,03	0,09	0,43	0,40	0,22	0,28	0,27	1,52	1,45	-0,07	0,04	0,80	0,35	3,00	1,86	0,18	2,43	1,31	-1,12			
48	Harju	Keskpolügoon*										0,23	0,50	0,71	1,00	0,30			1,39	1,74	3,06	6,98	3,92				
51	Harju	Soodla HV*											0,07									0,03					
2	Lääne-Viru	Palmse-Sagadi-Korjuse	1,68	0,12	0,12	0,00	0,06	0,04	0,00	0,12	0,00	0,09	0,03	0,09	0,06	0,09	0,15	0,21	0,15	0,00	0,00	0,00	1,33	1,33			
3	Lääne-Viru	Kunda-Vasta	4,02	7,88	2,67	0,09	0,16	0,10	0,44	0,30	0,06	0,23	0,15	0,26	0,11	0,12	0,17	0,41	3,51	0,31	6,02	5,57	5,66	3,10			
8	Lääne-Viru	Väike-Maarja-Viru-Jaagupi	2,19	0,56	0,06	0,00	0,00	0,18	0,03	0,17	0,03	0,00	0,06	0,03	-0,03	0,00	0,47	0,00	0,00	0,00	0,14	0,22	0,00	-0,22			
16	Lääne-Viru	Laekvere-Venevere-Käru	0,42	0,00	0,14	0,00	0,00	0,03	0,15	0,17	0,09	0,06	0,36	0,00	-0,36	0,00	0,20	0,27	0,06	0,24	0,09	3,55	0,10	-3,45			
9	Ida-Viru	Sonda-Soonurme-Sirts	0,53	0,21	0,11	0,24	0,09	0,06	0,90	0,18	0,09	0,26	0,16	0,00	-0,16	0,00	0,54	1,95	0,21	0,03	0,53	0,00	0,57	0,57			
10	Ida-Viru	Iluka-Kurtna-Pagari	0,31	0,77	0,32	0,47	0,63	0,00	1,69	0,90	0,38	0,29	0,21	0,13	-0,08	2,51	3,20	12,02	5,05	5,52	0,86	0,27	1,65	1,38			
17	Ida-Viru	Kauksi-Rannapungerja	0,92	0,28	0,13	0,00	0,03	0,00	0,00	0,00	0,00	0,03	0,00	0,00	0,00	0,06	0,07	0,00	0,59	0,00	0,40	0,34	0,00	-0,34			
49	Ida-Viru	Sirgala*										0,26	0,68	0,29	-0,40					5,64	8,63	0,00		-8,63			
11	Lääne	Haapsalu-Martna	1,05	0,44	1,10	0,00	0,00	0,06	0,24	0,03	0,34	0,50	0,34	0,00	-0,34	0,15	1,42	0,47	1,87	12,84	9,76	5,08	4,33	-0,75			
18	Lääne	Matsalu-Lihula-Vatta	0,70	0,57	0,12	0,09	0,00	0,00	0,13	0,00	0,25	0,21	0,06	0,00	-0,06	0,00	2,14	0,65	2,24	2,26	0,83	1,77	1,12	-0,65			
12	Rapla	Soomiste-Risti-Märjamaa	1,66	0,90	0,17	0,09	0,12	0,44	0,44	0,93	0,47	1,05	1,40	0,69	-0,71	1,90	4,60	1,32	4,40	5,78	11,72	1,74	1,76	0,03			
13	Rapla	Valgu-Raikküla	0,82	0,80	0,00	0,03	0,25	0,35	0,51	0,23	0,26	0,21	0,20	0,13	-0,07	0,79	2,12	2,89	0,11	2,50	0,34	2,69	0,17	-2,52			
20	Pärnu-Rapla	Eidapere-Kadjaste-Vändra	0,53	0,12	0,15	0,03	0,03	0,61	0,25	0,08	0,23	0,07	0,21	0,04	-0,17	0,00	0,94	0,34	0,28	0,74	0,46	0,49	0,00	-0,49			
19	Pärnu	Halinga-Libatse	1,63	1,92	0,91	0,88	0,09	1,66	0,68	0,34	0,70	0,41	0,72	0,42	-0,31	1,05	4,08	1,56	2,64	5,02	4,67	2,58	0,39	-2,19			
24	Pärnu	Kihlepa-Lindi-Tõstamaa	1,03	1,59	1,27	0,44	0,00	0,13	0,42	0,08	0,09	1,20	0,50	0,17	-0,33	0,00	1,82	1,12	2,33	1,71	3,71	2,06	2,41	0,35			
25	Pärnu	Põlendamaa-Põõrikaasiku	0,51	0,05	0,00	0,00	0,14	0,00	0,15	0,04	0,03	0,09	0,03	0,06	0,03	0,04	0,09	0,48	1,70	1,85	0,15	0,12	0,66	0,54			
26	Pärnu	Õordi	0,54	0,06	0,00	0,16	0,03	0,20	0,18	0,24	0,00	0,14	0,08	0,19	-0,89	0,00	0,02	0,07	0,38	0,09	0,20	0,72	1,43	1,08			
30	Pärnu	Häädeemeeste-Laiksaare	0,13	0,03	0,00	0,09	0,00	0,06	0,60	0,20	0,35	0,04	0,10	0,19	0,09	0,32	0,28	0,51	1,28	0,25	0,10	0,21	0,00	-0,21			
31	Pärnu-Viljandi	Tihemetsa-Mõisaküla	3,03	0,29	0,00	0,00	0,00	0,10	0,00	0,85	0,61	0,22	0,10	0,00	-0,10	0,00	0,10	1,21	1,38	7,84	0,91	0,06	0,00	-0,06			
27	Viljandi	Tänassilma-Oiu-Valma	0,40	0,19	0,03	0,00	0,21	0,32	0,37	0,69	0,23	0,50	0,22	0,13	-0,09	0,18	10,25	0,30	1,35	7,45	1,53	0,92	0,00	-0,92			
32	Viljandi	Sudiste-Veisjärv	7,37	0,63	0,00	0,03	0,49	0,81	0,65	0,47	0,58	0,64	0,17	0,00	-0,17	4,60	5,67	3,91	1,28	1,84	2,41	12,32	0,00	-12,32			
7	Järva	Jänedä-Aegviidu	1,79	0,36	0,29	0,03	0,03	0,03	0,27	0,12	0,20	0,12	0,31	0,03	-0,28	0,06	0,14	1,04	0,42	0,35	0,00	0,14	0,39	0,26			
14	Järva	Lööla-Vahastu	1,72	2,45	0,00	0,14	0,00	0,20	0,21	0,03	0,30	0,27	0,39	0,00	-0,39	0,00	0,28	1,65	1,71	2,27	2,72	3,51	0,79	-2,73			
15	Järva	Koigi-Koeru-Päinurme	4,25	0,39	0,15	0,33	0,41	0,07	0,71	0,20	0,40	0,90	0,27	0,04	-0,24	0,76	1,77	0,74	1,22	1,49	2,70	1,79	0,11	-1,68			
21	Järva	Kabala-Imavere	2,73	1,01	0,06	0,12	0,18	0,13	0,17	0,49	1,36	0,56	0,50	0,10	-0,40	0,26	5,06	0,58	3,40	3,52	1,75	6,89	0,00	-6,89			
22	Jõgeva	Lustivere-Saduküla-Pikkurme	0,29	0,41	0,03	0,00	0,00	0,00	0,00	0,00	0,00	0,03	0,04	0,31	0,27	0,00	0,54	0,99	0,63	0,45	0,43	2,16	0,89	-1,27			
23	Jõgeva	Kullavere-Pala-Kaiu jv	1,52	1,12	0,03	0,00	0,00	0,00	0,10	0,00	0,03	0,00	0,00	0,03	0,03	0,00	0,44	0,21	0,26	0,20	0,19	0,14	0,03	-0,11			
28	Tartu	Kärevere-Sojamaa-Tähtvere	1,06	0,89	0,18	0,35	0,03	0,66	0,66	0,65	0,79	1,06	1,08	0,07	-1,01	0,90	1,76	0,78	0,93	2,02	4,89	0,32	0,02	-2,30			
29	Tartu	Järvelja	0,00	0,22	0,00	0,00	0,06	0,48	0,53	1,19	0,81	0,19	0,60	0,10	-0,51	0,00	0,68	0,72	0,00	0,33	0,13	0,29	1,79	1,50			
33	Tartu	Rannu-Pühaste	2,49	0,06	0,06	0,03	0,03	0,29	0,59	0,53	0,34	0,78	0,38	0,03	-0,34	0,36	0,24	0,54	0,66	1,79	1,33	0,43	0,00	-0,43			
34	Põlva	Kariltsi-Ihamaru	6,46	0,13	0,07	0,29	0,40	1,10	1,23	1,04	2,29	2,77	1,17	0,13	-1,05	6,50	4,28	11,48	11,52	34,40	16,72	15,60	0,38	-15,22			
38	Põlva	Saatse	0,88	0,06	0,00	0,00	0,06	0,12	0,26	0,19	0,12	0,00	0,00	0,03	0,03	0,75	0,68	0,25	0,14	3,08	0,47	0,10	0,12	0,02			
36	Põlva-Võru	Kooraste-Urvaste-Sulbi	0,39	0,18	0,35	0,03	0,28	0,00	0,06	0,00	0,03	0,31	0,10	0,51	0,41	0,56	0,36	0,00	0,00	0,48	0,92	0,25	0,69	0,44			
37	Põlva-Võru	Ilumetsa-Lasva	2,31	0,22	0,03	0,00	0,06	0,00	0,17	0,13	0,00	0,00	0,14	0,14	0,14	0,70	0,94	0,06	0,49	0,19	0,39	0,86	0,14	-0,72			
40	Võru	Misso	1,41	0,14	0,19	0,09	0,27	0,42	0,53	0,45	0,06	0,47	0,03	0,00	-0,03	4,92	1,65	1,02	4,68	2,59	1,23	0,16	0,61	0,46			
50	Võru	Nursipalu*										0,73	1,08	0,52	-0,57					5,86	3,43	2,87		-0,57			
35	Valga	Valga-Öru	0,62	0,00	0,16	0,27	0,03	0,34	0,14	0,20	0,06	0,12	0,12	0,00	-0,12	0,00	2,23	1,37	2,00	1,70	0,00	0,88	0,00	-0,88			
39	Valga	Hargla-Karuta	0,56	0,00	0,07	0,18	0,00	0,12	0,14	0,09	0,73	2,36	0,59	0,34	-0,25	0,82	1,87	1,98	1,31	6,42	17,16	8,63	0,19	-8,44			
41	Hiiu	Kanapeeksi-Tahkuna	0,34	0,45	0,27	0,29	0,22	0,28	0,18	0,38	0,13	0,29	0,92	0,03	-0,88	0,81	1,66	1,55	5,38	3,58	2,77	7,56	2,18	-5,37			
42	Hiiu	Leluselja	0,50	0,49	0,66	0,08	0,18	0,42	0,53	1,97	1,94	0,77	2,29	1,01	-1,27	2,30	2,39	6,97	6,96	4,79	7,85	10,98	3,61	-7,37			
43	Hiiu	Käina-Tubala	0,37	0,17	0,37	0,16	0,31	0,32	0,18	0,50	0,19	1,40	0,82	1,15	0,33	1,76	1,22	1,61	0,79	1,52	3,85	0,65	1,44	0,79			
44	Saare	Linnuse (Elklast põhjas)	3,73	0,39	1,07	0,15	0,18	0,30	1,72	0,77	1,40	0,42	0,80	2,30	1,50	0,92	6,93	6,42	4,37	5,05	1,22	9,79	9,21	-0,59			
45	Saare	Vaijala-Tagavere-Laimjala	0,19	0,19	0,17	0,00	0,06	0,36	1,81	0,00	1,32	0,49	1,15	0,79	-0,36	0,41	8,03	5,36	0,54	9,58	1,51	13,49	2,61	-10,88			
46	Saare	Koimla-Kõrkküla	2,65	1,89	1,09	0,15	0,05	0,06	1,42	1,92	4,69	1,25	0,51	1,65	1,15	1,13	9,45	15,26	18,75	5,70	11,53	9,30	4,53	-4,77			
47	Saare	Laugi	0,40	0,86	0,12	0,00	0,06	1,03	0,64	0,17	0,09	0,20	0,42	0,22	0,22	1,81	5,00	7,21	7,99	2,61	1,06	1,77	0,36	-1,41			
Mandri-Eesti seirealade keskmine			1,57	0,71	0,25	0,12	0,11	0,25	0,36	0,30	0,33	0,43	0,39	0,19	-0,20	0,83	1,58	1,34	1,63	3,07	2,71	2,36	0,96	-1,39			
Hiiumaa seirealade keskmine			0,40	0,37	0,43	0,18	0,23	0,34																			

Jahipiirkonna kasutajate koondhinnang metssea arvukusele ja selle muutustele aastatel 2017-2026. Punaselt on märgitud arvukuse koondhinnangud juhul, kui järgneval jahihooajal kütitud kesikute ja täiskasvanud isendite arv seda ületab.

Hunters estimated wild boar population size (in winter, post harvest) in 2017-2026.

Maakond County	Jahimeeste hinnang arvukusele (n) Hunter estimated population size (n)										2026/2025	2026/2017
	2017	2018	2019	2020	2021	2022	2023	2024	2025	2026	muutus (%) Change in hunters estimation (%)	muutus (%) Change in hunters estimation (%)
Harjumaa	450	290	200	280	379	381	383	440	467	436	-6,6	-3,1
Hiiumaa	270	290	340	290	354	462	420	355	285	330	15,8	22,2
Ida-Virumaa	400	340	300	370	406	411	389	392	395	351	-11,1	-12,3
Jõgevamaa	70	90	70	160	232	285	266	306	335	170	-49,3	142,9
Järvamaa	110	160	120	210	263	232	281	367	503	209	-58,4	90,0
Läänemaa	950	150	90	120	205	256	324	428	450	445	-1,1	-53,2
Lääne-Virumaa	260	130	130	270	233	198	199	260	330	332	0,6	27,7
Põlvamaa	120	120	130	160	208	179	176	202	196	122	-37,8	1,7
Pärnumaa	620	270	250	320	444	441	449	710	687	393	-42,8	-36,6
Raplamaa	480	270	240	300	361	319	416	507	601	449	-25,3	-6,5
Saaremaa	1240	490	290	440	662	632	1041	1393	1392	1352	-2,9	9,0
Tartumaa	250	280	190	250	255	276	239	297	271	130	-52,0	-48,0
Valgamaa	100	120	150	240	304	327	414	551	441	88	-80,0	-12,0
Viljandimaa	140	180	220	250	367	316	406	527	547	124	-77,3	-11,4
Võrumaa	160	190	150	230	273	269	308	244	211	161	-23,7	0,6
Kokku Total	5620	3370	2870	3890	4946	4984	5711	6979	7111	5092	-28,4	-9,4

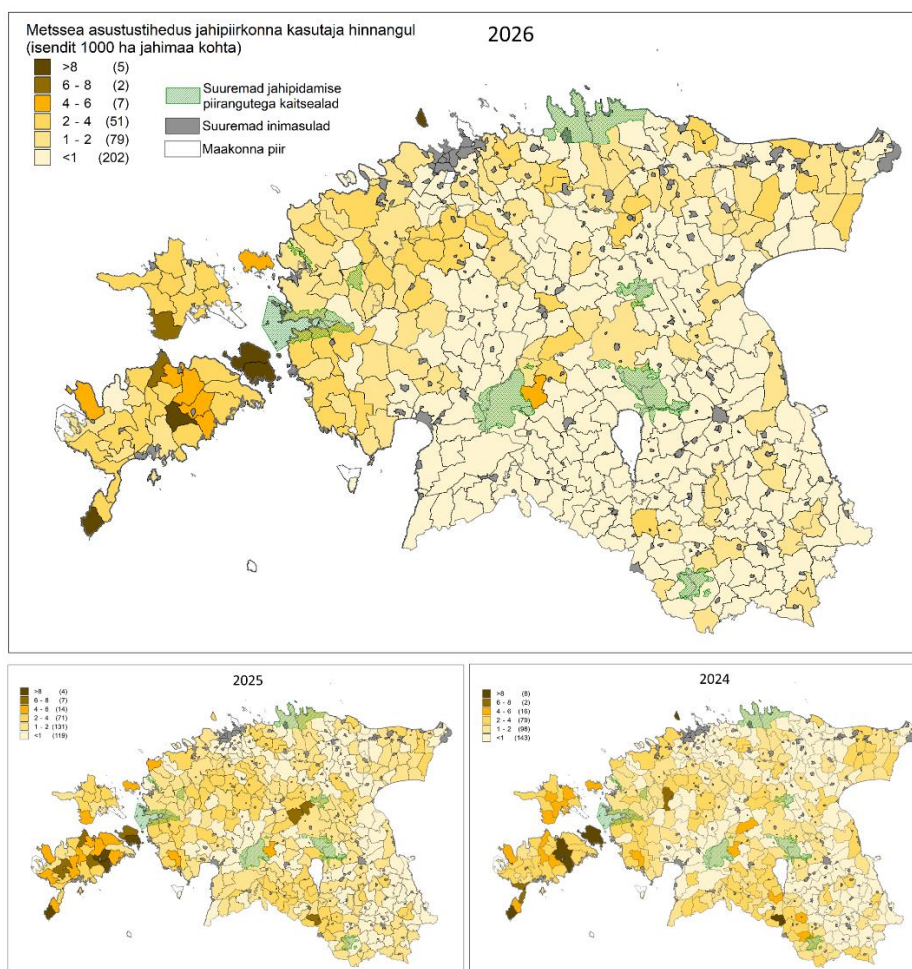

Metssea asustustihedus (isendit 1000 ha jahimaa kohta) jahipiirkonna kasutajate poolt 2026., 2025. ja 2024. aasta kevadel antud arvukushinnangute põhjal. *Wild boar density (individuals per 1000 ha) according to population size estimated by the users of local hunting districts.*

Siinkohal juhime aruande lugeja tähelepanu taaskord sellele, et jahipiirkonna kasutajate poolt antud arvukushinnangute numbrilistest väärtustest ei tasu näha vastust asurkonna tegeliku suuruse kohta, sest viimane on arvukushinnangutega võrreldes jätkuvalt oluliselt suurem. Selles veendumiseks tasub heita vaid pilk kütitud täiskasvanud ja kesikute arvule: 2025. aastal kütiti kesikuid (2024. aastal sündinud põrsaid) ja vanemaid isendeid kokku 10743 looma, 2025. aasta märtsikuine jahipiirkonna kasutajate koondhinnang oli aga 7111 isendit. Maakondadest ainult Valga-, Viljandi-, Võru- ja Põlvamaal kütiti 2025. aasta jahihooajal kesikuid ja täiskasvanud isendeid maakonna jahipiirkondade kasutajate poolt 2025. aasta alguses antud arvukuse koondhinnanguga võrreldes veidi vähem.

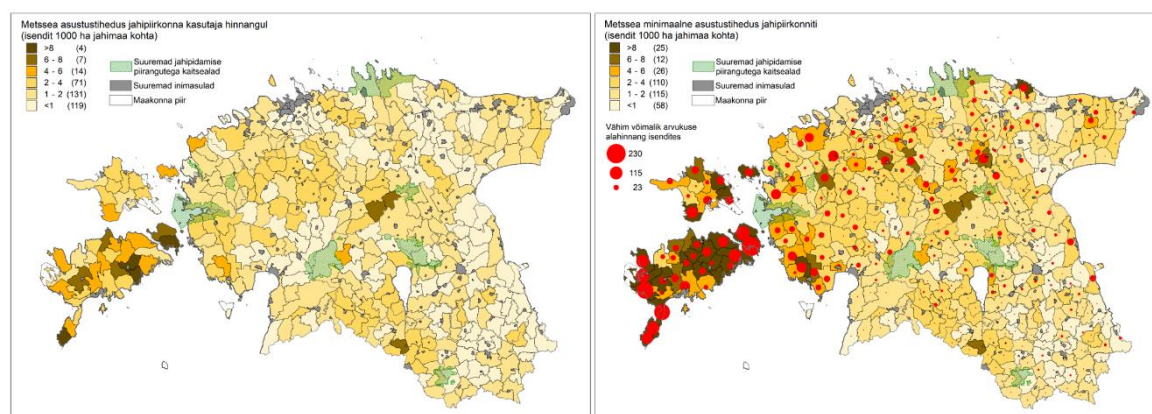

Metsese asustustihedus jahipiirkonniti 2025. aastal. Vasakpoolne kaart on koostatud jahipiirkonna kasutajate poolt antud arvukushinnangute alusel, parempoolse kaardi koostamisel on arvestatud lisaks jahipiirkonna kasutajate poolt antud arvukushinnangutele ka järgneval jahihooajal (2025) kütitud kesikute ja täiskasvanud isendite arvu.

Density of wild boar in spring before parturition based on hunters` estimations (left map) and minimum density of wild boar in spring before parturition based on combination of data of hunters` estimations and bag statistics (right map). The size of red dots express the minimum number of underestimated animals.

2025. aasta jahihooajal kütiti Eestis kokku 16 870 metssiga, mis on 1324 isendi võrra enam kui 2024. aasta jahihooajal. Eelmises ulukite seirearuandes soovitatud mahuga (18 000 isendit) ja hiljem Keskkonnaameti poolt kohustusena määratuga (19 800) võrreldes jäi hooaja lõpuks realiseerunud küttimistulemus siiski märksa väiksemaks. Kui Saare- ja Hiiumaa andmed kõrvale jätta, oli mandriosa maakondades küttimistulemus kokku ligi 2900 isendi võrra soovitatust väiksem. Maakondade lõikes suudeti KeA poolt määratud miinimummahust enam metssigu küttida Hiiu-, Lääne, Lääne-Viru ja Ida-Virumaal ning ligilähedaselt miinimumi tasemele küündis ka Harju- ja Raplamaa küttimistulemus. Oluliselt vähem kütiti metssigu Valga-, Viljandi-, Võru-, Põlva-, Järva- ja Jõgevamaal ning märgatavalt vähem ka Tartumaal. Kõikides tagasihoidliku küttimise poolest silma paistnud maakondades on viimase 1-2-aasta jooksul paljudes jahipiirkondades levinud SAK, mis ilmselt on ka 2025. aasta tagasihoidliku küttimistulemuse peamiseks põhjuseks.

Metssea kütmine aastatel 2016-2025. *Hunting of wild boar in 2016-2025.*

Maakond County	Kütmine Hunting bag										2025/2024	2025/2016
	2016	2017	2018	2019	2020	2021	2022	2023	2024	2025	muutus (%) Change in hunting bag	muutus (%) Change in hunting bag
Harjumaa	1647	671	318	230	614	599	595	728	869	1135	30,6	-31,1
Hiiumaa	2025	1534	1227	1285	1690	1846	1742	1245	1021	1260	23,4	-37,8
Ida-Virumaa	633	286	292	214	395	421	483	526	496	671	35,3	6,0
Jõgevamaa	304	72	94	85	330	447	461	605	662	490	-26,0	61,2
Järvamaa	273	131	171	181	430	554	688	912	1066	787	-26,2	188,3
Läänemaa	3064	1007	160	84	311	475	629	779	877	1205	37,4	-60,7
Lääne-Virumaa	996	173	138	180	447	393	544	569	749	1022	36,4	2,6
Põlvamaa	109	124	118	202	367	616	440	422	528	264	-50,0	142,2
Pärnumaa	1929	430	284	194	616	958	1109	1268	1351	1457	7,8	-24,5
Raplamaa	1453	286	175	148	559	545	679	886	1151	1213	5,4	-16,5
Saaremaa	4471	2110	775	938	1933	1598	2935	3068	3764	5822	54,7	30,2
Tartumaa	223	279	282	199	474	603	665	625	703	543	-22,8	143,5
Valgamaa	130	134	154	205	512	636	736	832	699	219	-68,7	68,5
Viljandimaa	184	192	312	382	824	1012	1113	1298	1304	552	-57,7	200,0
Võrumaa	169	261	261	293	476	698	706	530	306	230	-24,8	36,1
Kokku Total	17610	7690	4761	4820	9978	11401	13525	14293	15546	16870	8,5	-4,2

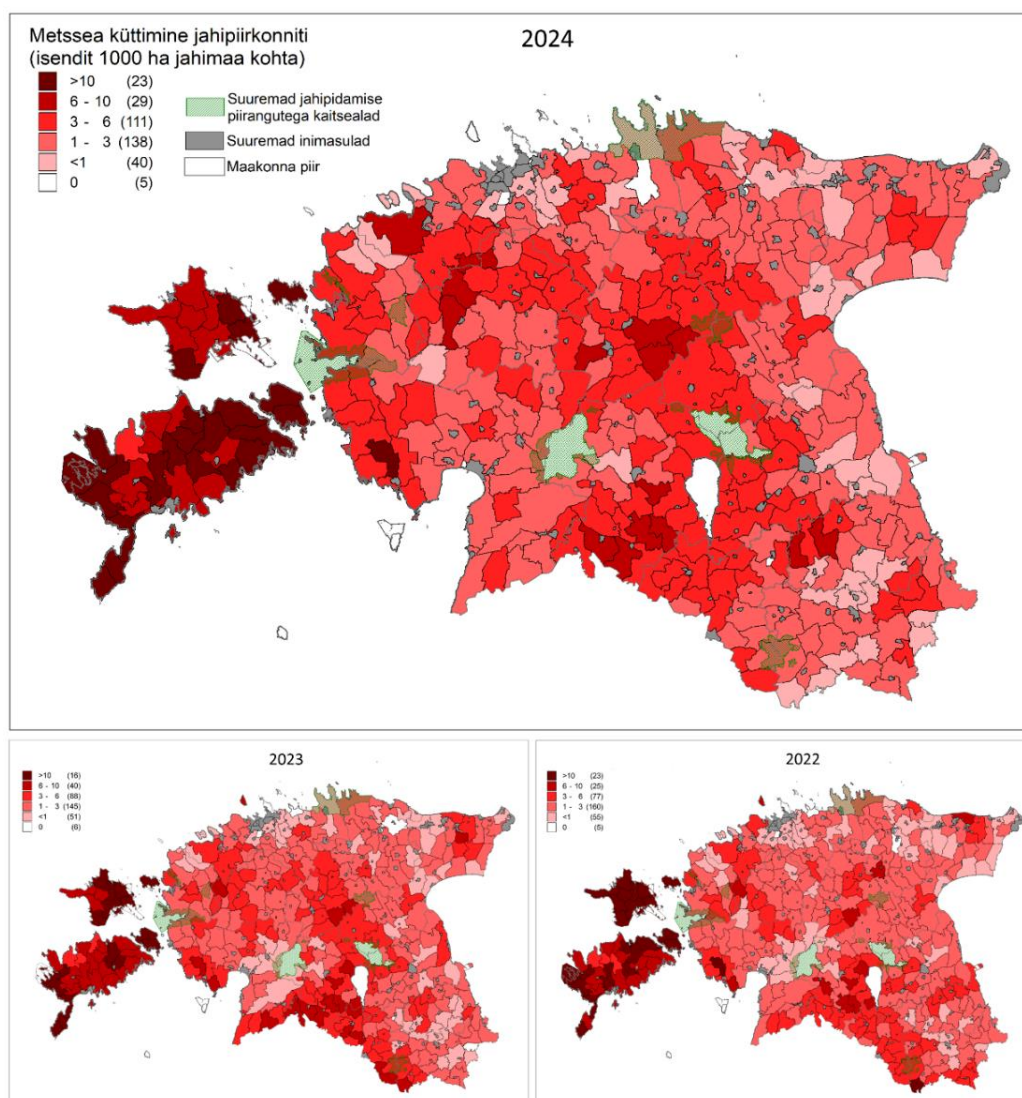

Metssea kütmine jahipiirkonniti 2025. a ja kahel eelneval jahihooajal. *Hunting of wild boar (number of hunted individuals per 1000 ha) in hunting districts in 2025 and in previous hunting seasons.*

Metssea ja auto kokkupõrgetes hukkus 2025. aastal jahipiirkondade kasutajate andmetel vähemalt 138, aasta varem 160 metssiga. Maakondade lõikes olid kõige suuremad liiklusõnnetustes hukkunud metssigade arvud märgitud Harju- (25), Rapla- (18) ja Ida-Virumaa (18) jahipiirkondade poolt esitatud aruannetes.

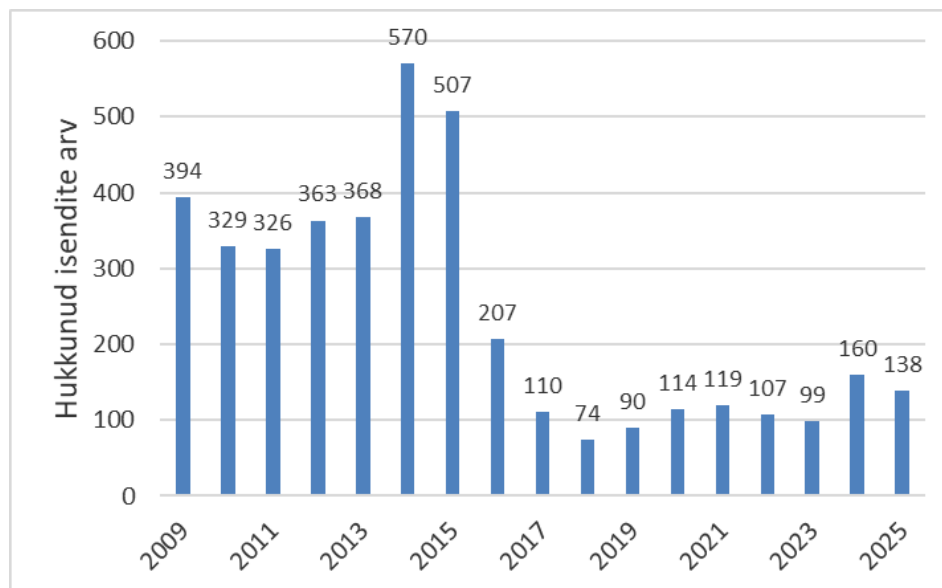

Jahipiirkondade kasutajate poolt registreeritud liiklusõnnetustes hukkunud metssigade arv aastatel 2009 - 2025.

The number of wild boars killed in traffic accidents in 2009 - 2025 (data registered by the users of hunting districts).

2024. jahiaastal kütitud kesikute ja vanemate isendite sooline jaotus oli Eesti kokkuvõttes (mõlemad vanusrühmad kokku) ligilähedaselt võrdses tasakaalus. Kõige suurem oli kultide ülekaal Põlva-, Valga ja Viljandimaa küttemisandmetes. Emiseid kütiti kultidega (mõlemad vanusrühmad kokku) võrreldes veidi rohkem Pärnu-, Lääne-, Lääne-Viru ja Tartumaal. Vaadates soolist jaotust kolme vanuseklassi kaupa eraldi, on sarnaselt mitme eelneva aastaga näha, et kütitud täiskasvanud isendite seas domineerivad sarnaselt eelnevate aastatega kuldid, kesikute seas emised ja põrsaste seas kultpõrsad. Kõikide kütitud isendite kokkuvõttes on tulemus siiski veidi kaldu kultide ülekaalus küttemise poole.

Metssea sooline jaotus ja põrsaste osakaal küttemises ning põrsaste ja üksikute kultide osakaal ning keskmine ühe vaatluspäeva jooksul vaadeldud (vaatlusrea kohta märgitud) isendite arv sügisestes vaatlusandmetes aastatel 2023–2025.

Maakond County	Küttemisstruktuur Content of hunting bag						Sügisese vaatlused Observations in autumn								
	♀/♂ sugude suhe Adult sex ratio			Põrsad % piglets			Üksikud % single males			Põrsad % piglets			Ühe vaatluspäeva kohta vaadeldud isendite arv No. of observed ind. per day		
	2023	2024	2025	2023	2024	2025	2023	2024	2025	2023	2024	2025	2023	2024	2025
Harjumaa	0,7	0,7	1,0	39,1	34,9	32,5	10,5	6,9	5,1	55,9	57,7	51,8	5,3	5,4	6,5
Hiumaa	1,0	1,0	1,0	42,1	39,4	48,2	6,7	8,2	5,6	58,3	54,8	68,4	5,5	4,9	5,3
Ida-Virumaa	1,0	0,7	0,8	40,5	28,0	32,2	6,6	5,9	5,9	41,2	41,5	40,1	6,6	6,6	7,0
Jõgevamaa	0,7	0,8	0,9	26,6	28,1	21,4	9,7	5,7	5,3	38,1	69,6	70,7	5,3	6,0	5,2
Järvamaa	1,1	0,9	0,8	30,4	29,5	23,6	9,7	3,8	19,1	51,2	70,1	46,8	5,5	8,5	2,8
Läänemaa	1,0	0,9	1,1	30,7	31,4	33,3	9,0	5,3	6,6	61,3	61,0	58,6	5,7	5,4	6,2
Lääne-Virumaa	0,9	0,8	1,1	36,6	35,6	28,1	8,6	7,5	11,4	43,1	45,4	52,8	4,2	5,6	5,3
Põlvamaa	1,0	0,8	0,6	50,5	43,8	36,4	7,5	7,3	12,3	57,7	58,0	54,4	4,8	5,5	4,2
Pärnumaa	1,1	0,9	1,2	35,3	32,2	31,0	5,6	6,0	6,6	61,7	57,6	52,1	8,4	7,7	5,0
Raplamaa	0,8	0,7	0,9	35,0	34,4	30,3	7,3	6,6	7,5	59,4	57,7	47,2	4,9	6,0	7,6
Saaremaa	0,9	1,0	1,0	30,3	38,1	43,6	8,5	6,4	5,1	59,0	60,8	68,2	5,0	5,1	5,5
Tartumaa	1,2	1,4	1,1	30,4	30,7	28,9	6,2	7,2	8,7	47,1	48,3	53,7	6,0	6,7	6,0
Valgamaa	1,0	0,9	0,7	34,6	29,0	22,8	4,7	5,1	10,5	35,7	28,2	52,6	7,7	6,9	5,3
Viljandimaa	0,9	1,0	0,7	41,9	40,2	31,5	6,3	4,5	20,0	58,7	56,7	47,5	6,8	7,2	3,2
Võrumaa	0,8	0,9	0,8	43,4	40,8	52,2	10,2	5,0	5,4	43,7	60,9	53,0	4,4	6,9	6,1
Kokku Total	0,9	0,9	1,0	35,4	35,1	36,3	7,4	5,7	6,5	53,1	55,7	56,8	5,9	6,4	5,7

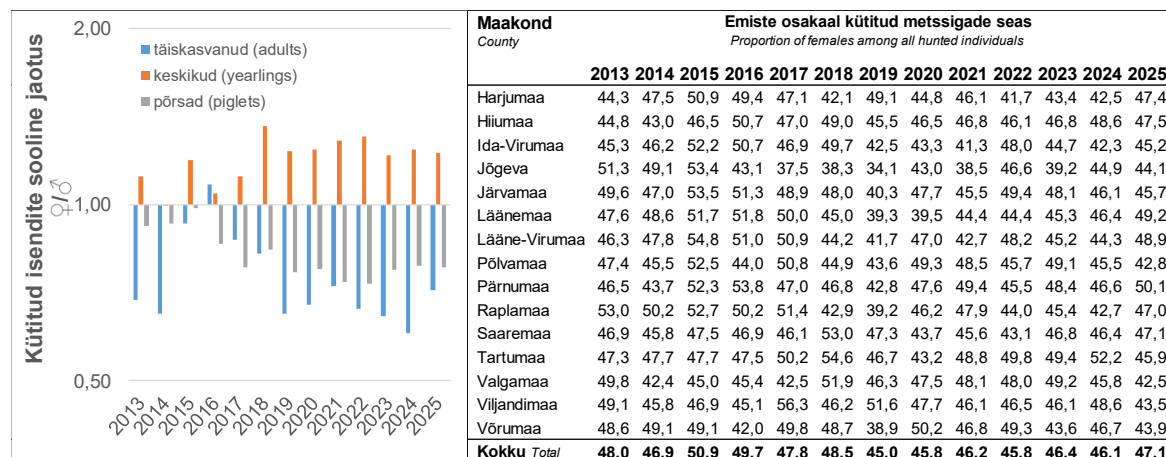

Kütitud metssigade sooline jaotus (emised/kuldid) erinevates vanusrühmade ja kütitud emiste osakaal kõikide kütitud metssigade seas 2013-2025 jahihooajal.

Sex ratio (female/male) among hunted wild boar in different age groups and proportion (%) of female wild boar (all age groups included) among all hunted individuals.

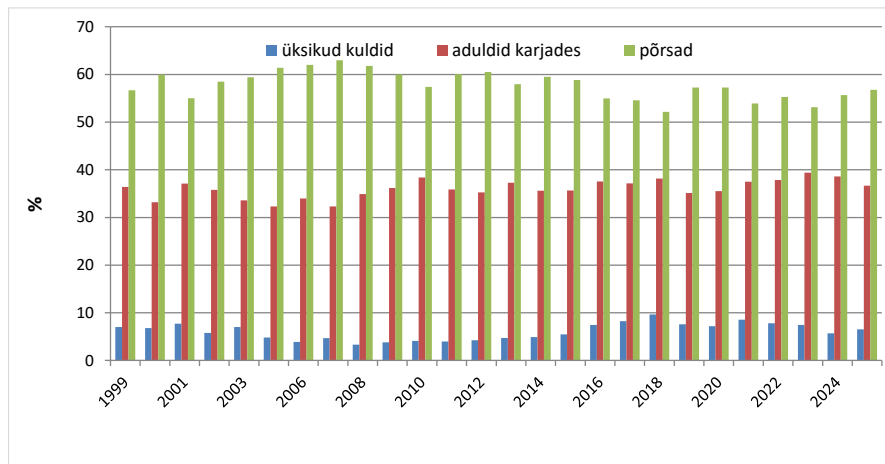

Metsseasurkonna struktuur sügiseste vaatluste põhjal (%).

Population structure of wild boar based on observations made in autumn.

Single males – blue; adults and subadults in sounders – red; piglets – green.

Koos SAKi laialdase levikuga on märgatavalt suurenenud üksikute kultide osakaal sügisestes vaatlustes. Eriti paistab see muutus silma katkust tugevamat räsitud maakondade andmetes. See muutus on väga sarnane eelmise katkulaine ajal toimunuga ning seletab paljustki ka kultide ülekaalu poole kalduvat küttemisstruktuuri katku levikust tugevalt mõjutatud maakondades.

Põrsaste osakaal vaadeldud isendite seas oli 2025. aasta sügisel kõrgem kui eelneva aastal. Metssigade sügiseste vaatlusandmete tõlgendamisel tuleb arvestada aga sellega, et metssigu kütitakse aastaringelt ja novembri alguseks, mil vaatlusinfot koguma hakatakse, on peamiselt kütitud kesikuid ja vanemaid isendeid. Seetõttu aastate vahelised muutused jahihooaja esimeses pooles asurkonnale avaldatavas küttemissurves mõjutavad omajagu ka põrsaste ja vanemate loomade suhtarve sügisestes vaatlustes. Kui 2024. aastal oli oktoobri lõpuks (vaatlusandmete kogumise alguseks) KeA andmetel kütitud kokku 6962 kesikut ja vanemat isendit, siis möödunud aastal, mil SAK leviku piiramiseks jahimehi ka rahaliselt motiveeriti, oli oktoobri lõpuks kütitud juba vähemalt 8551 metssiga. Oktoobri lõpuni kütitud metssigadest üle 80% olid kesikud ja vanemad isendid. Seega tuginedes metssea puhul pelgalt põrsaste osakaalule sügisestes ja talvistes vaatlustes hindaksime asurkonna juurdekasvu üle. Vähemalt mingi maani oleks ülehinnang seda suurem, mida intensiivsem on olnud suvine ja sügise esimese poole kütmine. Siiski jääb asurkonna vanuselise struktuuri hindamisel ka kütitud kesikute ja vanemate loomadega arvestamise järel põrsaste osakaal saartel 2025. aasta sügisel eelneva paari aastaga võrreldes märgatavalt kõrgemaks, viidates saarte asurkondade tugevale juurdekasvule möödunud aastal. Mandril oli aga põrsaste osakaal eelnevate aastatega võrreldes siiski väiksem. Kommentaariks tuleb

siinkohal ka märkida, et kui põrsaste osakaalus ja ka vaatluspäeva kohta vaadeldud isendite arvudes väga suuri muutuseid isegi katkust tugevalt mõjutatud maakondades märgata ei ole, siis vaadeldud isendivaatluste koguarv oli 2025 jahihooaja vaatlustes peaaegu kaks korda väiksem kui eelneval aastal ja seda peaaesjalikud SAKi levikust räsitud maakondade arvelt.

Asurkonna suurus ja küttimissoovitus

Metssea arvukus Eestis on viimase aastaga oluliselt langenud. Kuna asurkonnas levib laialdaselt sigade Aafrika katk (SAK), mis aina uusi ohvreid nõuab, on ühest vastust metssea asurkonna suuruse ja küttimisvajaduse osas väga keeruline anda. Tuginedes möödunud 2025/2026 talvel ja kevadel kogutud seireinfole oli metssea üldarvukus Eestis 2025. aasta jahihooaja lõpuks aastataguse ajaga võrreldes vähemalt kolmandiku võrra langenud, sealjuures Eesti mandriosas eraldivõetuna umbes poole võrra (ligi kaks korda). Eeskätt on arvukus langenud Mandri-Eesti kesk- ja lõunaosas, aladel kus metssigade seas levis laialdaselt SAK. Toetudes siinkohal eelneva hooaja arvukushinnangule võib Eesti metssea asurkonna üldsuurust 2025. aasta jahihooaja lõpu seisuga hinnata ~ 12 000 isendile. Arvestades senist metssea asustuse ja SAKi levikupilti, jätkub katkuviiruse laiem levik metssigade seas ka järgneva aasta jooksul. Suure tõenäosusega SAKi levikuala laieneb edasi sellest seni vähe mõjutatud ja kõrgema metssea asustustihedusega aladele riigi põhja- ja lääneosas. Jätakuvalt väga kõrge on oht ka sel suvel katku levimiseks koduseafarmidesse. Vastavalt Põllumajandus- ja Toiduametis loomataudide tõrje ekspertrühma soovitudele tuleks küttimisega metssea asustustihedust (jahihooaja järgne/poegimisperioodi eelne) hoida <3 isendit 1000 ha kohta tasemel. Lõuna- ja Kesk-Eestis oli 2025. aasta jahihooaja lõppedes metssea asustustihedus sellest tasemest valdavalt juba tunduvalt madalamale langenud, SAKi levikust seni veel vähem mõjutatud Põhja- ja Lääne-Eesti jahipiirkondades aga antud sihttaseme lähedal ning paiguti ka veel veidi kõrgem. Arvukuse langetamiseks piirkondades, kus see ületab või on ligilähedasel tasemel 3 isendit 1000 ha kohta, samuti arvukuse tõusu vältimiseks aladel, kus see juba nimetatud tasemest madalam on, soovitame käesoleval jahihooajal Mandri-Eestis kevadistele andmetele tuginevalt küttida kokku umbes 6300 metssiga.

Saare maakonnas, kus arvukuse langus jäi ülimalt intensiivsele küttimisele ja möödunud sügisel saarele levinud SAKle vaatamata veel oodatust tagasihoidlikumaks, tuleks tavapärase juurdekasvu korral arvukuse langetamiseks tasemele 3 isendit 1000 ha kohta käimasoleval jahihooajal küttida kokku ligi 4800 metssiga, sellest ligi 800 Muhu saarel.

Kuna Saaremaal levib metssigades seas SAK, võib reaalne metssigade küttemisvajadus ja võimalused, sõltuvalt SAKi levikust ja sellest põhjustatud metssigade suremusest, hooaja vältel siiski oluliselt väheneda.

Metssea arvukuse muutustest Hiiumaal on päris keeruline aru saada. Ühest küljest on jälje- ja pabulaindeks võrreldes eelmise aastaga langenud, teisalt on aga jahipiirkonna kasutajate poolt antud arvukusehinnang eelmise aastaga võrreldes märkimisväärselt suurenenud ja kasvanud on ka jahimeeste küttemissoov. Hiiumaa seirealadel tehtud kaameraseires oli kahel seirealal metssea vaatluste arv sarnane eelmise aasta tulemustega ning ühel (Käina seirealal) jäi metssigu kaamerate ette oluliselt rohkem kui eelneval kahel kevadel. Jahimeeste kogutud vaatlusandmed (ka põrsaste osakaal kütitud loomade seas) andsid tunnistust väga heast asurkonna juurdekasvust, kuid teisalt oli ka küttemistulemus eelmisel aastal määratud miinimumist märksa kõrgem. Kõike eelnevat arvestades on pigem tõenäoline, et metssea arvukus Hiiumaal võrreldes eelmise aastaga oluliselt muutunud ei ole. Kui arvestada siiski kuni 10% arvukuse tõusuga, tuleks arvukuse edasise tõusu vältimiseks ja selle oluliseks langetamiseks kütida 2026. aastal saarel vähemalt 1500 metssiga. Kui aga eesmärgiks seada arvukuse sihttase 3 isendit 1000 jahimaa kohta, mis Hiiumaa puhul tähendaks arvukuse langetamist umbes 300 isendini, siis tuleks ära kütida enam kui 2000 metssiga. Selle eesmärgi saavutamise ühe jahihooaja vältel ei ole kuigi tõenäoline. Kommentaariks olgu lisatud, et Hiiumaal suuri koduseafarme ei ole ja seetõttu on ka metssigade seas SAKi võimaliku levikuga kaasnevad riskid teiste maakondadega võrreldes väiksemad.

Jahipiirkondade kasutajate poolne kütmissoov ja selle muutused võrreldes eelneva aastaga ning soovitud metssea küttimehade määratlemiseks 2026. jahihooajal.

Maakond County	Jahipiirkondade kasutajate kütmissoov Hunting quota requested by the users of hunting districts (%)				Soovitav küttimekvoot 2026 jahihooajaks Suggestion for quota in 2026	
	2025	2025 küttime võrreldes kütmissooviga (%) Hunting in 2025 as compared to requested quota (%)	2026	Kütmissoovi muutus Change in requested hunting quota (%)	Küttimehade (is) No to hunt	% eelise aasta küttimehast % of bag 2025
Harjumaa	473	240,0	412	-12,9	1000	88
Hiiumaa	740	170,3	795	7,4	*1500/2100	*119/167
Ida-Virumaa	297	225,9	276	-7,1	550	89
Jõgevamaa	322	152,2	175	-45,7	300	61
Järvamaa	557	141,3	289	-48,1	300	38
Läänemaa	537	224,4	497	-7,4	1000	83
Lääne-Virumaa	360	283,9	336	-6,7	900	88
Põlvamaa	184	143,5	119	-35,3	200	76
Pärnumaa	947	153,9	608	-35,8	800	55
Raplamaa	725	167,3	487	-32,8	500	41
Saaremaa	2439	238,7	2981	22,2	4800	82
Tartumaa	271	200,4	140	-48,3	200	37
Valgamaa	499	43,9	81	-83,8	150	68
Viljandimaa	817	67,6	124	-84,8	200	36
Võrumaa	208	110,6	151	-27,4	200	87
Kokku Total	9376	179,9	7471	-20,3	13200	75

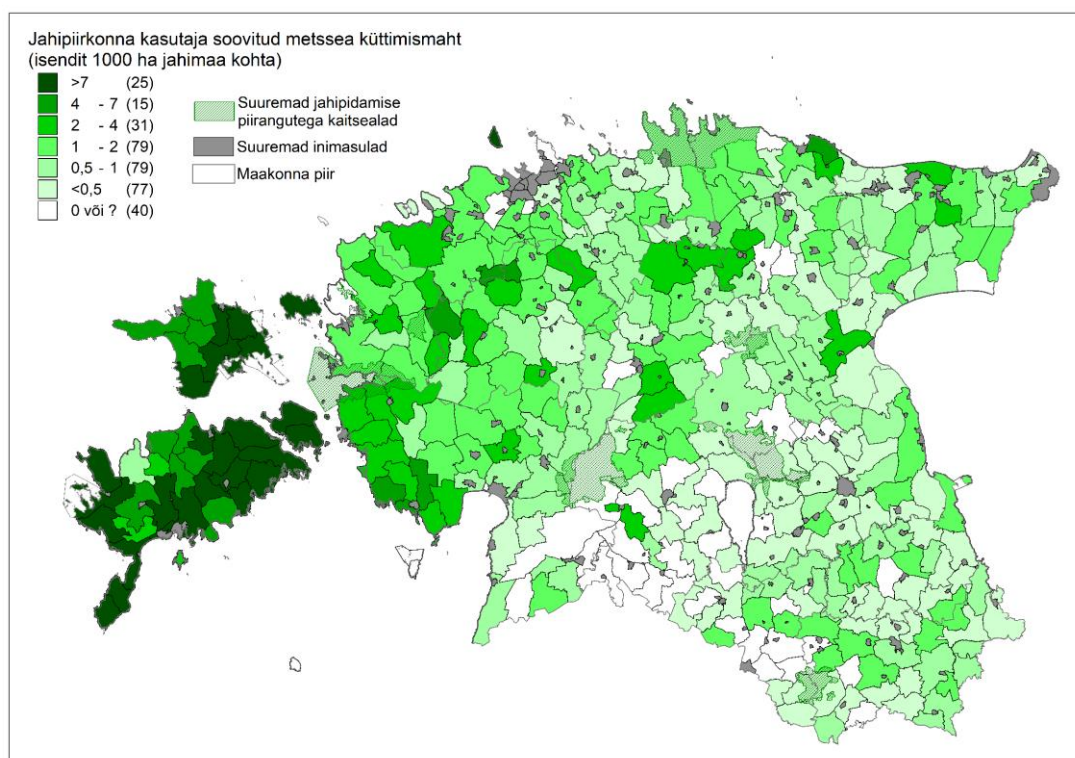

Jahipiirkonna kasutaja soovitud metssea küttimehade määr (isendit 1000 ha jahimaa kohta) 2026. a jahihooajaks. *Hunting quota (individuals per 1000 ha) of wild boar requested by the users of hunting districts for the 2026 hunting season.*

Küttimissoovitused:

- 2026. jahiaastal tuleb arvukuse tõusu ja uute SAK puhangute vältimiseks kõikides jahipiirkondades metssigu küttida vähemalt asurkonna juurdekasvu ulatuses ning piirkondades, kus varakevadine (jahihooaja järgne/poegimisperioodi eelne) asustustihedus ületab taset 3 isendit 1000 ha kohta, tuleks arvukuse langetamiseks küttida juurdekasvust oluliselt enam;
- orientiirina maakondlike minimaalsete küttimismahtude määramisel soovitame kasutada ülalpool olevas tabelis esitatud küttimismahte;
- jahindusnõukogudel on soovitatav kõikidele jahipiirkonna kasutajatele ära märkida soovituslik minimaalne küttimismaht;
- küttimismahtude määramisel soovitame arvestada nii jahipiirkonna kasutaja poolt esitatud küttimissoovide, eelneva hooaja küttimistulemuste ja arvukushinnangute suhtelisest osakaalust vastava maakonna koondandmetes ning eelneval jahihooajal määratud küttimismahu täitmist/vastavust saavutatud küttimistulemusega. Kindlasti tuleb küttimismahtude jaotusel arvestada ka metssigade poolt tekitatud kahjude esinemise ja ulatusega jahipiirkonnas ning ka SAKi leidude ja levikuriskidega piirkonnas. Samuti soovitame arvestada ka üle Eesti paiknevatelt seirealadel tehtud hirvlaste pabulahunnikute loenduse käigus metssea tegevusjälgede kohta kogutud info ja aruande lisana esitatud rajakaamerate ülesvõtetel põhineva REM seire tulemustega (metsseavaatlused erinevate seirealade rajakaamerates 2026 kevadel);
- juhul kui maakondlikus jahindusnõukogus kokkulepitud küttimismahtu on vaja Keskkonnaametil suurendada, soovitame maakondliku küttimismahu ümberjaotamisel lähtuda jahindusnõukogu poolt eelnevalt määratud küttimismahu jahipiirkondade vahelises jaotusest maakonnas;
- emiseid ja kulte tuleks üldjuhul küttida proportsionaalselt nende osakaaluga asurkonnas, kuid kõrge metssea asustustihedusega piirkondades võiks nii kesikute ja kui ka täiskasvanud isendite seas emiseid küttida kõrgendatud osakaalus. Mitte mingil juhul ei tohiks kuskil tegeleda emiste hoiuga;
- kõigile jahimeestele soovitame suhtuda täie tõsidusega metssea arvukuse tõusu vältimisse ning uute metsseakarjade ja/või hea kohaliku juurdekasvu ilmnemisel küttimismahte vastavalt ka suurendada, sõltumata sellest, kas jahindusnõukogude või

Keskkonnaameti poolt ette antud minimaalne küttimehaht on juba täidetud või mitte;

- erilise tähelepanu all tuleb hoida kodusigade farmide ümber määratud puhvertsoonides toimuval ning metssigade olemasolu tuvastamisel tuleb need kiiresti sealt ära küttida;
- jahipiirkonna kasutajatel soovitame põllukahjustuste tekkeperioodil nii metssea arvukuse kui ka metssigade poolt tekitatud põllukahjude paremaks ohjamiseks küttimevõimalust jagada sellest huvitatud põllupidajatega;
- kõrge metssea asustustiheduse ja korduvate metssigade poolt tekitatud suurte põllumajanduskahjustustega piirkondades, kus jahimaa kasutaja ei ole suutnud või soovinud metssigade asustustihedust eelnevatel aastatel piisaval määral langetada, kaaluda metssigade küttimeõiguse lühiajalist laiendamist kahju kannatavatele põllupidajatele;
- peibutus- ja varitsusjahi kõrval soovitame kodusigade farmide ümber määratud puhvertsoonides ja taudi kollete läheduses kaaluda alternatiivina ka püünisaedade kasutamist;
- kui olukord ei nõua teisiti, siis lähtuda metssigade küttimeisel 2027. jahiaastal enne 2027. aasta ulukiseire aruande ilmumist käesolevas aruandes toodud põhimõtetest.

PUNAHIRV (*Cervus elaphus*)

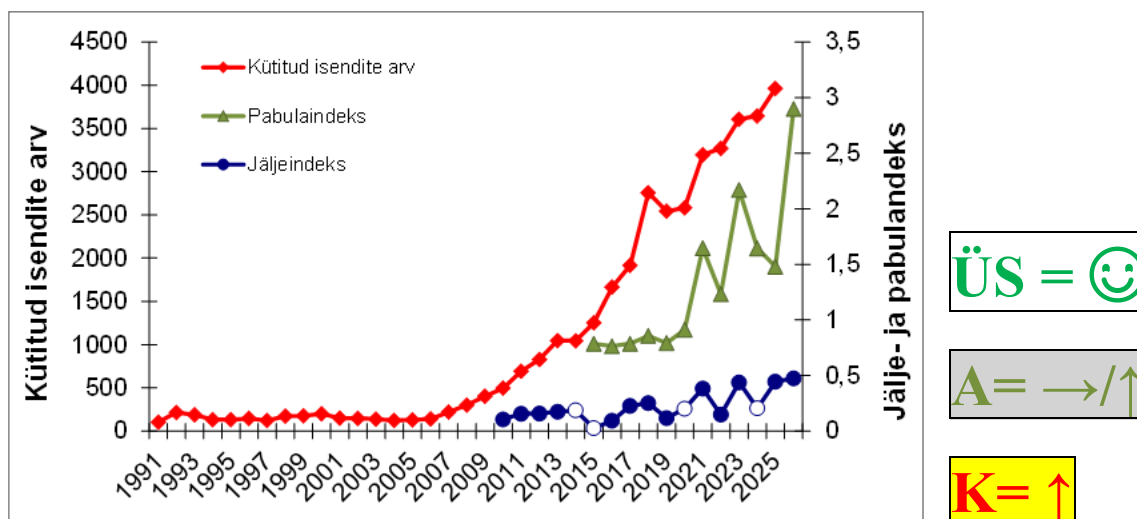

Kütitud punahirvede arv ja ruutloenduse jäljeindeksi ja pabulaindeksi muutused.

The number of red deer hunted (red line), winter track index (blue line - tracks per 1 km per 24 hours) and pellet index (green line - pellet groups per 1 km of transects)

- Punahirve asurkonna üldsuurust 2026. aasta alguses võib hinnata 12 000-13 000 isendile.
- Saartel on punahirve arvukus jätkuvalt väga kõrge ning arvukuses suuri muutuseid ei ole toimunud, kuid eelneva aastaga võrreldes on see siiski pigem veidi langenud. Mandri-Eestist kogutud info viitab arvukuse tõusule ja hirvede poolt püsivalt asustatud alade laienemisele.
- 2025. aasta jahihooajal kütitati Eestis kokku 3962 punahirve. Järjekordne hirvede küttimisrekord tehti Saaremaal ja Mandri-Eestis. Hiiumaal kütitati hirvi veidi vähem kui kolmel eelneval jahihooajal.
- Tänavusel jahihooajal soovitame punahirve küttimismahtu oluliselt suurendada nii saartel kui ka Mandri-Eestis.

Erinevalt teistest meie sõralistest on punahirve arvukuse kohta kogutud seireandmetes näha aastate lõikes väga suuri kõikumisi, mis on tingitud punahirve väga ebaühtlasest levikust ja tohutu suurtest piirkondade vahelistest erinevustest asustustiheduses. Asustustihedus on väga kõrge Saare- ja Hiiumaal, kuid suures osas Mandri-Eestist on see seni veel madal ja pigem on hirv harvakohatav loom. Sellest tulenevalt sõltuvad loenduste koondtulemused väga tugevalt indeksite muutustest kõrge asustustihedusega aladel ja sellest kuidas ja millises mahus sellistel aladel andmeid koguda õnnestub. Talviseid jäljeloendusi on aastati läbi viidud väga varieeruvus mahus ja tulemused sõltuvad sellest, kui palju satub läbitud loendusruutude hulka tihedama hirve asustustihedusega aladel paiknevaid loendusruute. Eelnevat kinnitab ka 2026. aasta jäljeloenduste tulemuste põhjal arvatud kõikide Eesti loendruutude jäljeindeksi keskmine, mis eelmise aasta vastava näiduga võrreldes küll ligi 7% võrra suurenes, kuid nii saartel kui ka mandril eraldi vaadatuna hoopis langes. Kuigi saartel indeks langes, oli saartel läbitud loendusruutude osakaal 2026. aastal läbitud loendusruutude seas suurem kui eelmisel loendusel ning seetõttu tõusis ka Eesti keskmine. Kui Saare maakonnas tehtud loendused andsid tulemuseks eelmise loendusega võrreldes keskel läbi 10% ja mandril ~13% võrra madalama jäljeindeksi, siis Hiiumaa tulemus on eelmisel aasta rekordtulemusega võrreldes peaaegu kolm korda madalam. Hiiumaa tulemuste suure amplituudiga kõikumine on paljuski kinni loendusruutude väikeses valimis. Kui eelmisel aastal oli kõrge indeksi põhjuseks ühel loendusruudul loendatud väga suur hirve jäljeradade arv, siis sel aastal viiest läbitud loendusruudust kahel hirvekarjade jäljerajad loendajate omadega ei ristunud. Kuna talvisel ajal on hirved koondunud karjadesse, hoiavad kergemini kättesaadava söödabaasi lähedusse ja liiguvad vähem (asustus agregeeritud, analoogne metsseaga), kõiguvad üksikute ruutude tulemused hirve puhul väga suure amplituudiga, sõltudes palju ka selles, kas sellised koondumiskohad satuvad loenduruud vahetus läheduses olema või mitte.

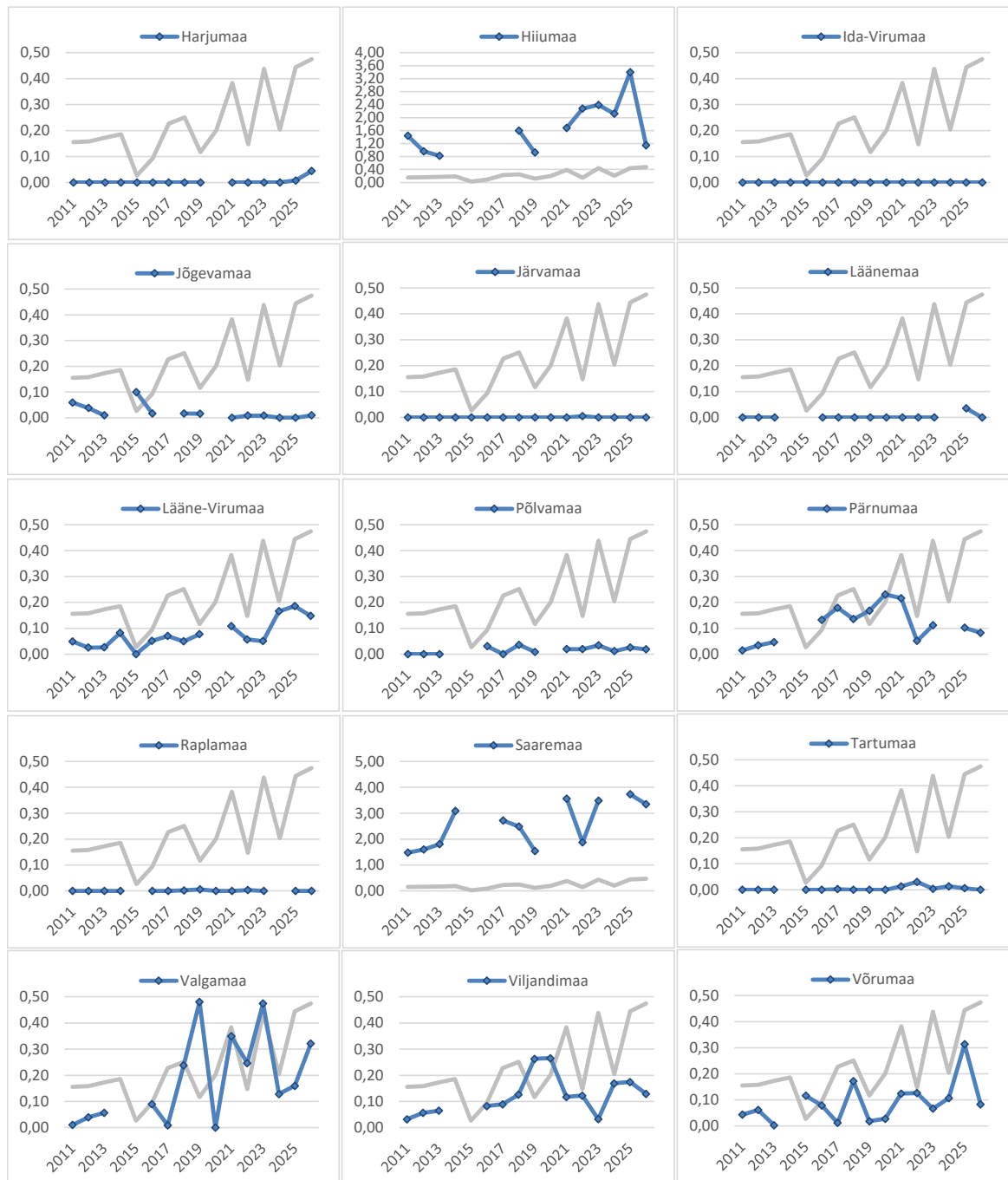

Punahirve jäljeindeksi (jäljeradade arv 1 km loendusmarsruudi kohta ööpäevas) muutused erinevates maakondades aastatel 2011-2026 tehtud ruutloenduste põhjal. Hall joon tähistab kõikide Eestis läbitud loendusruutude keskmist jäljeindeksit. *Red deer winter track index in counties since 2011.*

Paraku on päris keeruline hirve puhul ka seirealadel tehtavate pabulaloenduste tulemuste tõlgendamine, sest seirealade koguarv on väike ja tulemuste tooni kipuvad määrama eeskätt mõned väga kõrge hirve asustustihedusega seirealadel toimuvad muutused. Üksikutel seirealade tasemel toimuvad punahirve pabulaindeksi muutused näitavad eeskätt liigi talvist asustustihedust konkreetse seireala loendustransektide läheduses ning aastate vahelised suured hüppelised muutused võivad siin tuleneda aastati väga erilmeliste talveolude ja ka

inimtegevuse (lähedal paiknevad põllukultuurid, metsaraied ja -uuendus) mõjust liigi elupaiga eelistustele. Sel kevadel tehtud pabulaloendustes võib näha punahirve pabulaindeksi hüppelist tõusu kõigil Saare- ja Hiiumaa seirealadel ning veidi tõusis ka Mandri-Eesti seirealade keskmine. Kui kõigi kolme Hiiumaa seirealade ja seega ka sealsete seirealade keskmise puhul on tegemist antud seire 12-aastase aegrea kõrgeima tulemusega, siis Saaremaa seirealade keskmine oli ligilähedaselt sarnasel tasemel ka 2023. aasta kevadel ning 12-aastase aegrea kõrgeima tulemusega on tänavu kevadel saadutest tegemist vaid ühel (Valjala-Tagavere-Laimjala) seirealal. Punahirve pabulaindeksis saarte seirealadel aastati toimuvaid suhtarvudes mitmekordseid hüppeid ja järskke languseid ei ole kuidagi võimalik seletada sel määral toimunud muutustega arvukuses. Pigem on see tingitud väga lokaalsel tasandil toimuvast punahirve asutustiheduse muutusest, mis omakorda sõltuvad hirvekarjade talvise elupaigavalikute erinevusest sõltuvalt talvistest ilmastikuoludes ja piirkonnas lihtsamini kättesaadavate toiduobjektide paiknemisest. See hüpotees vajaks muidugi eraldi kontrollimist mõne spetsiaalse uuringu näol. Teisalt sõltub nii hirvede poolt söödavast toidust kui ka talvisest ilmastikust palju ka see, kui kaua talvel hirvede poolt tekitatud pabulahunnikud maastikul üldse püsivad. Igatahes lennukaid järeltõusi arvukuses toimuvate muutuste kohta saarte seirealadel toimuvate järskude pabulaindeksite muutuste põhjal teha ei tasu. Jättes kõrvale pabulaindeksite konkreetsed väärtused, suurenes 2026. aasta loendustes eelneva aastaga võrreldes hirve pabulaindeks 28-l ja vähenes 12-l seirealal. On väga hea, et pabulaloenduste kõrval on samadel seirealadel viimasel kolmel kevadel kogutud vaatlusinfot ka rajakaamerate abil. Kogutud vaatlusinfo võrdlus näitab, et hirvevaatluste arv oli sel kevadel Hiiumaal asuval seirealadel 2025. aasta kevadega võrreldes suurem kahel (Leluselja ja Käina-Tubala) ja väiksem ühel (Tahkuna) seirealal. Saare maakonna seirealadest sattus hirvi kaamerate ette eelmise kevadega võrreldes rohkem vaid ühel seirealal (Koimla-Kõrkküla), kuid sealgi oli hirvevaatluste arv märksa madalam kui 2024. aasta kevadel. Kahel Saaremaa seirealal (Linnuse ja Laugi) ning Muhu saarel jäi hirvi kaamerate ette võrreldes 2025. kevadega vähem ning ühel seirealal (Valjala-Tagavere-Laimjala) jäädvustasid rajakaamerad hirvevaatlusi sama palju kui 2025. aasta kevadel. Seega pabulaloenduste tulemustes nähtud ekstreemset hüpet rajakaameratel põhineva REM-seire tulemused ei kinnita. Mandri-Eesti seirealadel kaameraindeks oli 2025 ja 2026 aastal samal tasemel, oles mõlemal aastal 2024. aasta tulemusest kõrgem. Ülevaade erinevatel seirealadel viimase kolmel kevadel rajakaameratega kogutud erinevate liikide vaatlustest on ulukite seirearuande ühe lisana leitav Keskkonnaportaalist.

Punahirve suhteline asustustihedus ja selle muutused seirealadel 2015 - 2026 talvedel pabulaloenduste andmetel. Pabulaindeks – pabulahunnikute arv 1 km loendusmarsruudi kohta. Results of red deer pellet group counts in monitoring areas situated all over Estonia.

Seireala nr <i>No of monitoring area</i>	Maakond <i>County</i>	Seireala asupaik <i>Location of monitoring area</i>	Pabulaindeks <i>No of pellet groups per 1 km</i>												Muutus (vr 2025) <i>Change (%)</i>	Indeksite vahe (2025- 2024) <i>Difference (2025-2024)</i>	
			2015	2016	2017	2018	2019	2020	2021	2022	2023	2024	2025	2026			
1	Harju	Kaberneeme-Jägala	0,00	0,00	0,00	0,00	0,00	0,00	0,00	0,00	0,00	0,00	0,00	0,00	0,00	0,00	0,00
4	Harju	Nõva-Keibu	0,00	0,03	0,00	0,00	0,00	0,00	0,00	0,00	0,07	0,00	0,00	0,06	+	0,06	
5	Harju	Haiba	0,00	0,00	0,00	0,00	0,00	0,00	0,00	0,00	0,00	0,00	0,07	495,1	0,35		
6	Harju	Kose-Uuemõisa	0,00	0,00	0,11	0,00	0,09	0,06	0,00	0,11	0,03	0,24	0,26	0,56	119,5	0,31	
48	Harju	Keskpolügoon*									0,00	0,00	0,07	-4,8	-0,00		
51	Harju	Soodla HV*										0,07					
2	Lääne-Viru	Palmse-Sagadi-Korjuse	0,03	0,06	0,12	0,00	0,12	0,04	0,00	0,34	0,00	0,00	0,00			0,00	
3	Lääne-Viru	Kunda-Vasta	0,09	0,10	0,00	0,03	0,00	0,00	0,00	0,41	0,06	0,00	0,00			0,00	
8	Lääne-Viru	Väike-Maarja-Viru-Jaagupi	0,00	0,06	0,42	0,71	0,33	0,14	0,50	0,06	0,00	0,09	0,00	+	0,16		
16	Lääne-Viru	Laekvere-Venevere-Käru	0,07	0,00	0,00	0,00	0,00	0,03	0,00	0,03	0,06	0,03	0,04	149,9	0,06		
9	Ida-Viru	Sonda-Soonurme-Sirtsu	0,13	0,15	0,03	0,09	0,00	0,00	0,00	0,06	0,12	0,35	0,63	-78,4	-0,49		
10	Ida-Viru	Illuka-Kurtna-Pagari	0,00	0,15	0,00	0,00	0,03	0,00	0,09	0,03	0,00	0,00	0,00			0,00	
17	Ida-Viru	Kauksi-Rannapungerja	0,00	0,00	0,00	0,00	0,00	0,00	0,00	0,06	0,00	0,03	0,67	-100,0	-0,67		
49	Ida-Viru	Sirgala*										0,00	0,09	-100,0	-0,09		
11	Lääne	Haapsalu-Martna	0,00	0,00	0,00	0,03	0,00	0,00	0,00	0,00	0,00	0,03	0,13	29,0	0,04		
18	Lääne	Matsalu-Lihula-Vatla	0,00	0,00	0,00	0,03	0,00	0,00	0,15	0,20	0,21	0,15	0,21	40,2	0,09		
12	Rapla	Sooniste-Risti-Märjamaa	0,07	0,03	0,00	0,00	0,18	0,00	0,03	0,00	0,03	0,00	0,07	51,7	0,04		
13	Rapla	Valgu-Raikküla	0,00	0,00	0,00	0,00	0,00	0,00	0,08	0,09	0,24	0,00	0,00			0,00	
20	Pärnu-Rapla	Eidapere-Kadjaste-Vändra	0,03	0,00	0,00	0,06	0,03	0,00	0,00	0,00	0,00	0,00	0,00			0,00	
19	Pärnu	Halinga-Libatse	0,00	0,00	0,03	0,00	0,09	0,03	0,00	0,00	0,00	0,00	0,06	+	0,06		
24	Pärnu	Kihlepa-Lindi-Tõstamaa	0,16	0,03	0,25	0,00	0,15	0,16	0,03	0,11	0,00	0,00	0,06	-100,0	-0,06		
25	Pärnu	Põlendmaa-Pöörikaasiku	0,00	0,03	0,00	0,00	0,00	0,00	0,00	0,00	0,00	0,00	0,00			0,00	
26	Pärnu	Õordi	0,32	0,00	0,00	0,09	0,09	0,00	0,45	0,03	0,00	0,23	0,00	+	0,03		
30	Pärnu	Häädemeeste-Laiksaare	0,07	0,10	0,13	0,16	0,18	1,04	2,25	0,58	0,95	0,09	0,06	2,6	0,00		
31	Pärnu-Viljandi	Tihemetsa-Mõisaküla	1,49	1,26	2,20	3,04	4,83	2,55	4,55	5,37	5,72	4,75	3,36	-10,2	-0,34		
27	Viljandi	Tänassilma-Oiu-Valma	0,08	0,16	0,09	0,09	0,54	0,18	0,27	0,35	0,17	0,22	0,09	849,8	0,80		
32	Viljandi	Sudiste-Veisjärv	1,12	1,14	0,51	1,03	1,51	2,04	1,53	1,43	1,19	1,06	0,38	59,2	0,22		
7	Järva	Jänedra-Aegviidu	0,00	0,00	0,46	0,15	0,19	0,20	0,00	0,06	0,00	0,00	0,14	-100,0	-0,14		
14	Järva	Lõõla-Vahastu	0,14	0,00	0,03	0,03	0,00	0,00	0,00	0,00	0,00	0,00	0,00			0,00	
15	Järva	Koigi-Koeru-Päinurme	0,07	0,00	0,00	0,00	0,06	0,00	0,39	0,19	0,41	0,10	0,00	+	0,39		
21	Järva	Kabala-Imavere	0,16	0,55	0,00	0,03	0,06	0,00	0,00	0,00	0,00	0,00	0,03	+	0,03		
22	Jõgeva	Lustivere-Saduküla-Pikknurme	0,20	0,00	0,14	1,63	0,46	1,69	1,97	0,42	0,60	0,79	0,50	-31,7	-0,16		
23	Jõgeva	Kullavere-Pala-Kaiu jv	0,00	0,06	0,00	0,03	0,06	0,19	0,06	0,06	0,43	2,17	0,14	87,4	0,12		
28	Tartu	Kärevere-Sojamaa-Tähtvere	0,00	0,00	0,06	0,00	0,00	0,13	0,08	0,09	0,06	0,22	0,76	-17,3	-0,13		
29	Tartu	Järvselja	0,00	0,16	0,00	0,00	0,00	0,15	0,00	0,00	0,09	0,22	0,03	-100,0	-0,03		
33	Tartu	Rannu-Pühaste	0,18	0,09	0,28	0,00	0,09	0,13	0,21	0,37	0,00	0,15	0,06	-100,0	-0,06		
34	Põlva	Karilatsi-Ihamaru	0,00	0,12	0,19	0,18	0,06	0,60	0,06	0,00	0,30	0,22	0,00	+	0,03		
38	Põlva	Saatse	0,00	0,00	0,06	0,00	0,00	0,03	0,03	0,00	0,00	0,03	0,20	-69,9	-0,14		
36	Põlva-Võru	Kooraste-Urvaste-Sulbi	0,44	0,27	0,00	0,00	0,17	0,00	0,10	0,00	0,00	0,16	0,36	23,5	0,09		
37	Põlva-Võru	Ilumetsa-Lasva	0,18	0,46	0,28	0,09	0,00	0,00	0,24	0,00	0,00	0,24	0,06	62,5	0,04		
40	Võru	Misso	1,22	0,60	0,36	0,23	0,27	0,16	0,20	0,09	0,33	0,06	0,16	58,5	0,09		
50	Võru	Nursipalu*										0,06	0,59	190,5	1,12		
35	Valga	Valga-Õru	0,09	0,26	0,25	0,12	0,12	0,10	0,30	0,06	0,06	0,03	0,06	-100,0	-0,06		
39	Valga	Hargla-Karula	0,56	0,21	0,22	0,65	0,27	0,22	0,03	0,06	0,19	0,55	0,37	-82,9	-0,30		
41	Hiiu	Kanapeeksi-Tahkuna	3,06	2,23	2,44	2,29	2,65	2,53	3,73	4,30	2,98	6,98	6,66	29,2	1,94		
42	Hiiu	Leluselja	5,02	3,09	3,91	1,46	4,78	1,93	4,25	7,55	8,53	19,43	23,33	68,3	15,93		
43	Hiiu	Käina-Tubala	0,80	0,87	1,90	0,60	1,19	1,28	2,08	1,31	0,71	1,27	2,27	192,2	4,36		
44	Saare	Linnuse (Eiklast põhjas)	12,33	7,30	8,65	11,89	9,91	16,26	33,15	12,50	21,24	15,50	12,35	188,2	23,24		
45	Saare	Valjala-Tagavere-Laimjala	2,60	5,76	6,04	1,04	3,80	2,95	1,40	4,25	4,26	1,71	2,81	246,3	6,91		
46	Saare	Koimla-Kõrkküla	5,42	8,17	5,67	9,79	3,91	6,61	17,53	15,46	49,67	16,13	14,76	124,3	18,34		
47	Saare	Laugi	2,38	2,15	4,71	1,03	1,41	1,59	1,87	5,39	4,05	2,21	3,81	72,3	1,60		
Mandri-Eesti seirealade keskmine			0,17	0,15	0,16	0,21	0,25	0,25	0,34	0,27	0,28	0,31	0,22	13,1	0,03		
Hiiumaa seirealade keskmine			2,96	2,06	2,75	1,45	2,87	1,91	3,35	4,39	4,07	9,23	10,75	68,9	7,41		
Saaremaa seirealade keskmine			6,78	5,90	5,63	6,86	4,66	6,81	13,42	8,52	20,14	9,35	8,03	155,9	12,52		
Kõikide seirealade keskmine All areas included			0,79	0,76	0,79	0,86	0,79	0,91	1,65	1,23	2,17	1,64	1,48	95,9	1,48		
± veapiir (95% usaldusnivoo)			0,63	0,53	0,53	0,68	0,54	0,76	1,59	0,92	2,26	1,19	1,21		1,35		
Standardhälve			2,11	1,81	1,80	2,32	1,85	2,58	5,42	3,14	7,80	4,18	4,24		4,73		
Mediaan			0,07	0,06	0,06	0,03	0,09	0,06	0,08	0,06	0,06	0,09	0,08		0,03		

Jahipiirkonna kasutajate koondhinnang punahirve arvukusele on eelmise aastaga võrreldes Mandri-Eesti maakondade kokkuvõttes 20% võrra suurenenud, Saaremaal jäi püsima samale tasemele ja Hiiumaal ligi 8% võrra langes. Tuletame siinkohal meelde, et jahipiirkonna kasutajate poolt antud arvukushinnangu järsk muutus 2023. aastal Saaremaal

ei ole tingitud mitte hirve arvukuse hüppelisest tõusust vaid kohalike jahimeeste paranenud arusaamadest hirve arvukusest maakonnas.

Jahipiirkonna kasutajate koondd hinnang punahirve arvukusele ja selle muutustele aastatel 2016-2025. *Hunters estimated population size of red deer (in winter, post harvest) in 2017-2026.*

Maakond County	Jahimeeste hinnang arvukusele (n) Hunter estimated population size (n)										2026/2025	2026/2017
	2017	2018	2019	2020	2021	2022	2023	2024	2025	2026	muutus (%) Change in hunters estimation (%)	muutus (%) Change in hunters estimation (%)
Harjumaa	2	0	0	0	3	0	9	12	21	47	123,8	+
Hiiumaa	680	516	584	521	590	860	768	644	620	572	-7,7	-15,9
Ida-Virumaa	5	6	6	26	13	21	13	25	23	48	108,7	860,0
Jõgevamaa	31	20	19	31	32	39	32	42	51	67	31,4	116,1
Järvamaa	11	9	11	13	16	16	6	13	9	18	100,0	63,6
Läänemaa	2	5	3	1	1	0	1	3	3	4	33,3	100,0
Lääne-Virumaa	106	129	124	142	139	95	87	115	152	212	39,5	100,0
Põlvamaa	33	44	41	57	60	59	47	59	53	73	37,7	121,2
Pärnumaa	158	148	138	158	186	188	186	207	208	207	-0,5	31,0
Raplamaa	14	21	23	31	19	13	19	12	34	41	20,6	192,9
Saaremaa	1902	1961	1833	1794	1799	2341	4134	4264	4200	4178	-0,5	119,7
Tartumaa	16	29	15	23	23	21	21	26	38	45	18,4	181,3
Valgamaa	145	170	195	187	201	193	173	202	198	256	29,3	76,6
Viljandimaa	219	188	177	213	220	232	180	183	216	221	2,3	0,9
Võrumaa	112	111	118	119	156	164	172	166	217	230	6,0	105,4
Kokku Total	3436	3357	3287	3316	3458	4242	5848	5973	6043	6219	2,9	81,0
saartel (on islands)	2582	2477	2417	2315	2389	3201	4902	4908	4820	4750	-1,5	84,0
mandriosas (on mainland)	854	880	870	1001	1069	1041	946	1065	1223	1469	20,1	72,0

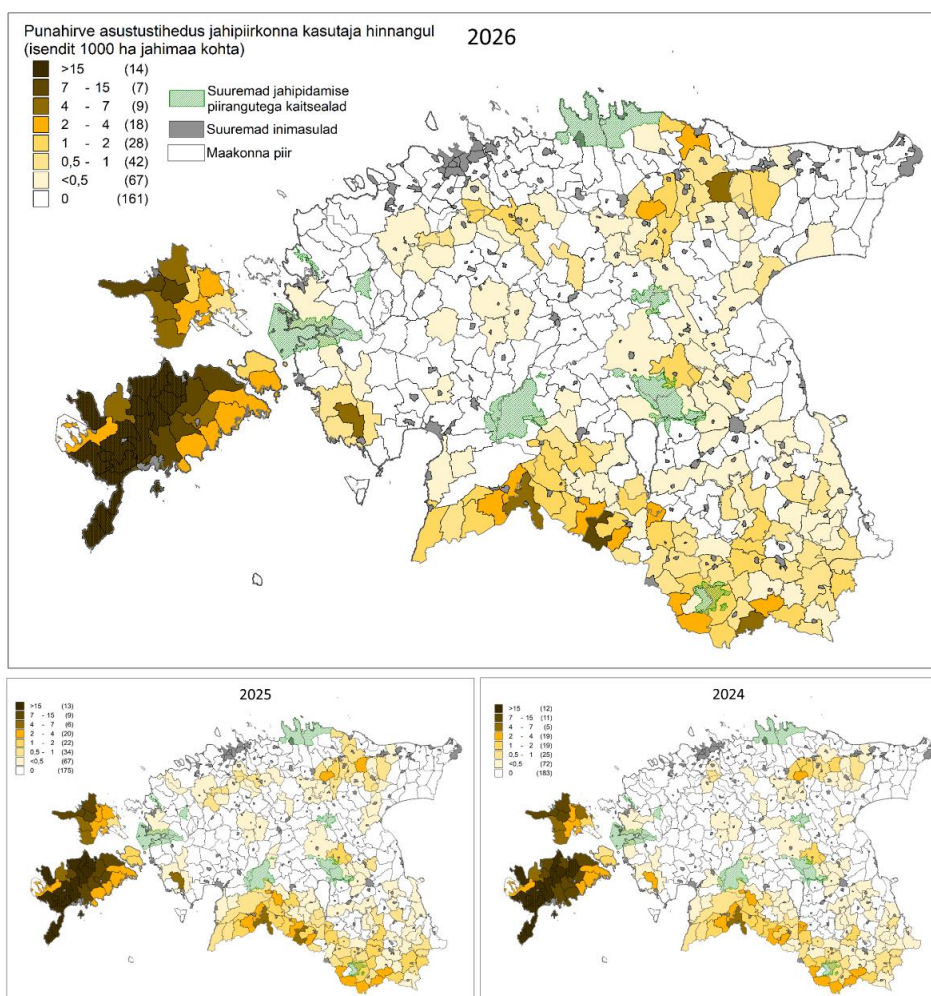

Punahirve asustustihedus (isendit 1000 ha jahimaa kohta) jahipiirkonna kasutajate poolt 2026., 2025. ja 2024. aasta kevadel antud arvukushinnangute põhjal. *Red deer density (individuals per 1000 ha) according to population size estimated by the users of local hunting districts.*

Möödunud jahihooajal kütiti Eestis kokku 3962 punahirve, mis on 317 isendi võrra enam kui eelneval 2024. aasta jahihooajal. Tavapäraselt kütitud hirvedest suur enamus (~72% kõikidest ehk 2840 isendit) kütiti Saare maakonnast, kus ühtlasi tehti ka järjekordne maakonna hirvede kütamise rekord. Kütitud hirvede arv kasvas jõudsalt ka Mandri-Eestis, kus kütiti kokku 583 hirve, mis on samuti uus rekord. Mandri-Eesti maakondadest ei kütitud punahirvi vaid Läänemaal. Hiiumaal kütümistulemus võrreldes kolme eelneva aasta omaga veidi langes.

Punahirve kütümine aastatel 2016 - 2025. *Hunting of red deer in 2016-2025.*

Maakond County	Kütümine Hunting bag										2025/2024	2025/2016
	2016	2017	2018	2019	2020	2021	2022	2023	2024	2025	muutus (%) Change in hunting bag	muutus (%) Change in hunting bag
Harjumaa	0	0	1	0	1	0	4	7	3	9	200,0	+
Hiiumaa	244	297	307	341	368	535	567	578	558	539	-3,4	120,9
Ida-Virumaa	1	1	0	4	6	4	4	2	3	11	266,7	1000,0
Jõgevamaa	13	8	8	4	20	20	3	6	7	18	157,1	38,5
Järvamaa	2	1	4	1	6	6	2	1	8	3	-62,5	50,0
Läänemaa	1	1	0	0	0	0	1	0	0	0		-100,0
Lääne-Virumaa	48	50	95	62	83	62	42	61	71	90	26,8	87,5
Põlvamaa	3	4	10	1	14	15	10	8	10	16	60,0	433,3
Pärnumaa	68	51	60	55	74	81	63	68	72	77	6,9	13,2
Raplamaa	2	2	12	8	12	4	5	5	1	3	200,0	50,0
Saaremaa	1102	1293	1989	1878	1733	2155	2257	2520	2597	2840	9,4	157,7
Tartumaa	0	3	0	0	1	1	4	3	5	6	20,0	+
Valgamaa	51	63	106	49	76	99	96	103	79	109	38,0	113,7
Viljandimaa	104	112	113	99	122	137	141	167	167	165	-1,2	58,7
Võrumaa	25	30	52	41	66	76	71	78	64	76	18,8	204,0
Kokku Total	1664	1916	2757	2543	2582	3195	3270	3607	3645	3962	8,7	138,1
<i>saartel (on islands)</i>	1346	1590	2296	2219	2101	2690	2824	3098	3155	3379	7,1	151,0
<i>mandriosas (on mainland)</i>	318	326	461	324	481	505	446	509	490	583	19,0	83,3

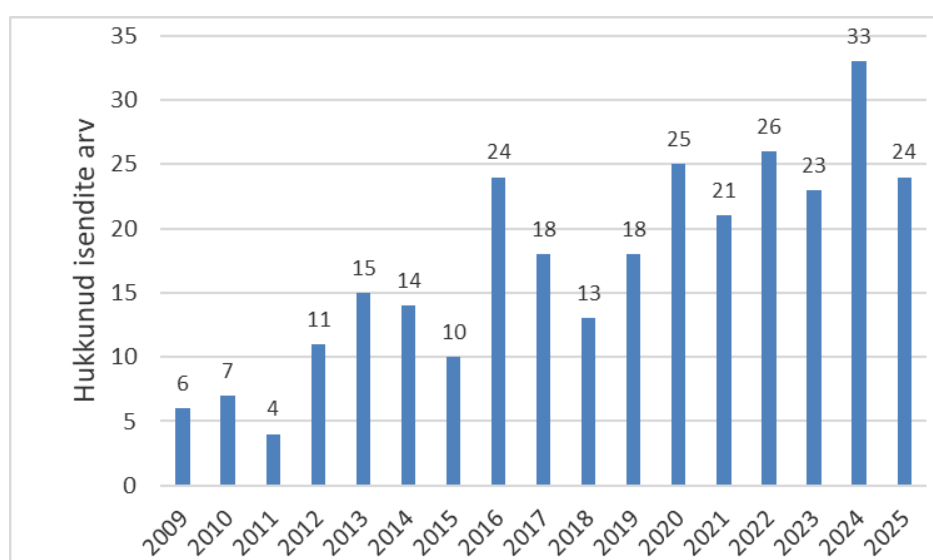

Jahipiirkondade kasutajate poolt registreeritud liiklusõnnetustes hukkunud punahirvede arv aastatel 2009 - 2025.

The number of red deer killed in traffic accidents in 2009 - 2025 (data registered by the users of hunting districts).

Jahipiirkonna kasutajate andmetel hukkus 2025. aastal liiklusõnnetustes kokku vähemalt 24 punahirve, neist kaksteist Saare-, viis Hiiu-, viis Lääne-Viru-, üks Harju- ja üks Võrumaal. 2024. aastal hukkus liiklusõnnetustes Eestis 33 ja 2023. aastal 23 punahirve.

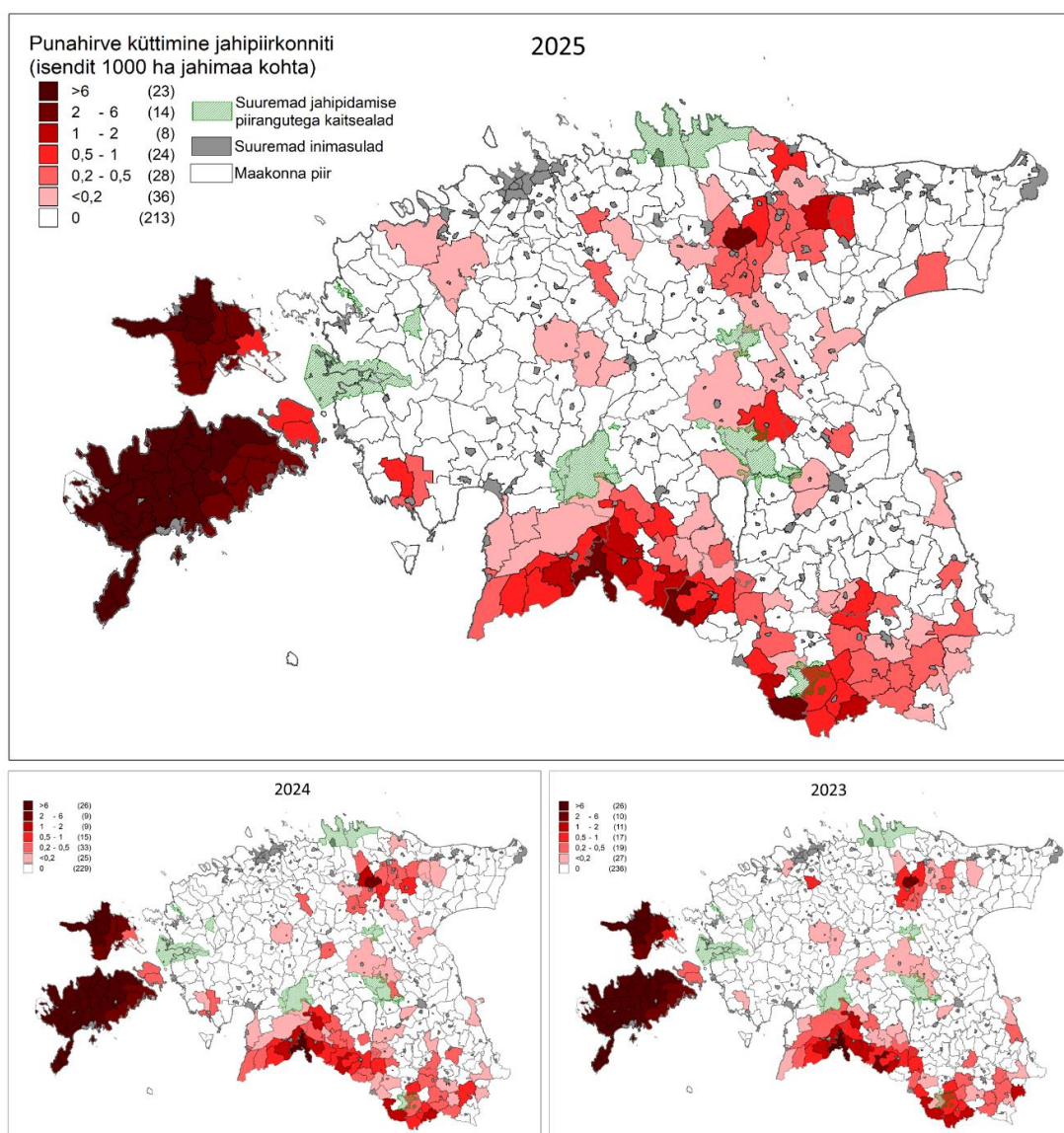

Punahirve küttimine jahipiirkonniti 2025. ja kahel eelneval jahihooajal. *Hunting of red deer (number of hunted individuals per 1000 ha) in hunting districts in 2025 and in previous hunting seasons.*

2025. aastal kütitud hirvede sooline jaotus oli Saare maakonnas kütitud täiskasvanud isendite seas taaskord üsna ligilähedane jaotusele üks hirvepull ühe -lehma kohta, kuid Hiiumaal valitses kütitud isendite seas sarnaselt eelmise aastaga hirvepullide ülekaal. Mandri-Eestis kütitati hirvepullle võrreldes lehmadega üle kahe korra enam.

Arvestades eelmise hooaja pullide-lehmade tasakaalukat küttimist ja jaotus 2024. jahihooaja vaatlustes, on mõneti üllatav märgatavalt suurenenud lehmade osakaal Saaremaa 2025. hooaja vaatlustes. Samas võib Saaremaa küttimisandmetes vähemalt viimasel kahel aastal täheldada selget lehmvasikate ülekaalu, mis viitab sellele, et lehmi on pullidega

võrreldes viimastel aastatel asurkonda ka lisandunud rohkem. Hiiumaal vaadeldi pulle lehmadega võrreldes veidi enam ja Mandri-Eesti maakondade lõikes on vaadeldud isendite soolise jaotuse erinevused väga suured, seda eeskätt vaadeldud isendite väikeste valimite tõttu. Vasikate osakaal Saare maakonnas tehtud vaatlustes oli sisuliselt sama mis 2024. jahihooajal, Hiiumaal aga veidi kõrgem kui paaril eelneval hooajal. Eelneva paari aastaga võrreldes oli vasikate osakaal mandri tehtud vaatlustes aga madalam. Punahirve asurkonna juurdekasv tervikuna oli möödunud aastal samal tasemel kui 2024. aastal.

Hirvede sooline jaotus (lehma pulli kohta) ja vasikate osakaal 2023. – 2025. a jahihooaegadel kütitud hirvede seas ning jahiaegsetes hirvevaatlustes. Sooline jaotus leitud mullikad+täiskasvanud põhjal.

Maakond County	Küttimisstruktuur Content of hunting bag						Jahiaegsed vaatlusandmed Observations in autumn								
	♀/♂ sugude suhe Sex ratio (adult+yearlings)			vasikate % calves			Vaatluste arv No of observations			♀/♂ sugude suhe Sex ratio (adult+yearlings)			vasikate % calves		
	2023	2024	2025	2023	2024	2025	2023	2024	2025	2023	2024	2025	2023	2024	2025
	2023	2024	2025	2023	2024	2025	2023	2024	2025	2023	2024	2025	2023	2024	2025
Harjumaa	2	0/3	0,14	57,1	0,0	11,1	19	51	82	1,40	0,80	0,45	29,4	8,2	13,5
Hiiumaa	1,00	0,69	0,76	30,3	25,8	28,4	984	1407	1087	1,01	1,28	0,89	20,1	20,2	21,3
Ida-Virumaa	2/0	0,5	2,33	0,0	0,0	9,1	62	46	97	1,89	4,25	2,61	39,5	8,7	27,8
Jõgevamaa	0,25	0,17	0,06	16,7	0,0	5,6	39	58	74	0,92	1,11	0,61	21,9	20,0	13,8
Järvamaa	1/0	0/8	0,50	0,0	0,0	0,0	14	14	6	0,10	0,08	0,50	0,0	7,1	0,0
Läänemaa							4	5		1,00	1,00		0,0	0,0	
Lääne-Virumaa	0,50	0,54	0,45	16,4	15,5	28,9	192	208	274	1,78	1,53	1,59	20,3	21,4	23,3
Põlvamaa	0,14	0,29	0,07	0,0	10,0	0,0	40	86	89	1,00	0,45	0,44	23,1	11,6	13,2
Pärnumaa	0,60	0,49	0,47	17,6	11,1	14,3	295	221	282	1,44	1,30	1,03	23,6	18,7	17,3
Raplamaa	0,33	0	0,00	20,0	0,0	0,0	7	16	36	3,00	2,00	0,86	42,9	30,8	10,3
Saaremaa	1,02	0,97	0,94	30,7	30,5	31,0	4313	5020	4968	1,21	1,09	1,30	25,4	22,5	22,6
Tartumaa	0,5	0,33	4,00	0,0	20,0	16,7	26	34	64	1,10	0,59	0,62	8,7	18,2	9,6
Valgamaa	0,50	0,50	0,58	15,5	12,7	14,7	273	232	179	0,57	0,79	0,93	14,1	18,0	15,6
Viljandimaa	0,79	0,61	0,70	29,3	21,0	21,8	596	566	670	1,93	1,59	1,88	21,5	21,3	15,0
Võrumaa	0,27	0,18	0,19	9,0	7,8	7,9	321	169	154	0,60	0,48	0,66	21,0	16,4	19,5
Kokku (Total)	0,91	0,82	0,82	29,1	27,6	28,5	7185	8133	8062	1,17	1,13	1,22	23,5	21,2	21,1
saartel (on islands)	1,01	0,91	0,91	30,6	29,7	30,5	5297	6427	6055	1,17	1,13	1,23	24,3	22,0	22,5
mandriosas (on mainland)	0,52	0,44	0,47	19,6	14,5	17,0	1888	1706	2007	1,19	1,11	1,19	21,1	18,6	17,0

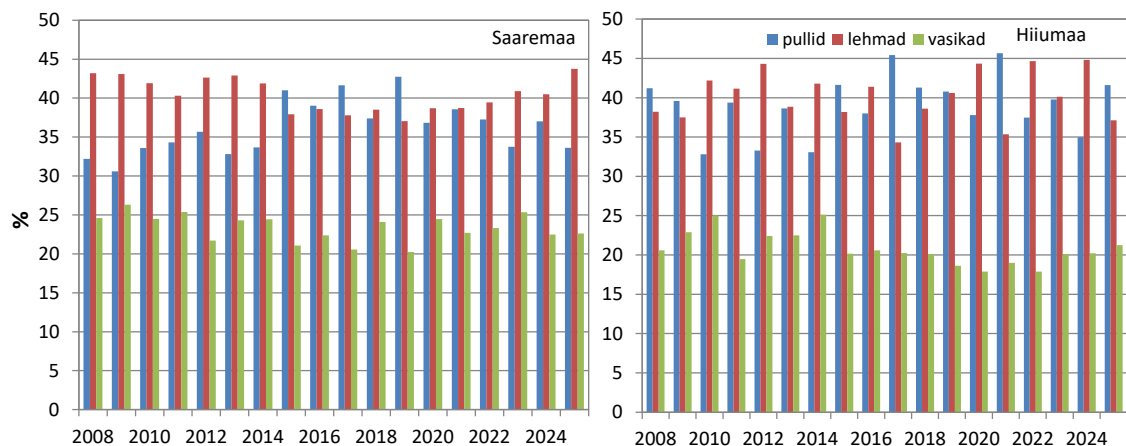

Hirve asurkonna struktuur Saare- ja Hiiumaal aastatel 2008 – 2025 jahiaegsete vaatluste põhjal (%).

Population structure of red deer in Saaremaa and Hiiumaa based on observations made by hunters during hunts. Bulls – blue; cows – red; calves – green.

Arvukus ja küttemissoovitus

Punahirve asurkonna üldsuurust 2026. aasta alguses võib hinnata 12 000-13 000 isendile. Punahirve arvukus ja punahirvede poolt püsivalt asustatud levikuala on suurenenud Mandri-Eestis. Viimastel aastatel on riigi erinevates piirkondade tekkinud pidev kohalik juurdekasv, tõenäoliselt rändab jätkuvalt isendeid Eestisse ka kõrge punahirve asustustihedusega Läti aladelt ning lisaks on siinset asurkonda mõne aasta eest „rikastatud“ tõenäoliselt lõunanaabrite hirvefarmidest pärit isenditega, kelle seas kõrvamärke kandnud isendeid on sattunud ka Keskkonnaagentuuri poolt seirealadele paigaldatud rajakaameratesse. Kuna hirve asustustiheduse oluline tõus mandril tooks kaasa analoogsed probleemid nagu saartel (põllu- ning suure tõenäosusega ka metsakahjustuste suurenemise) soovitage eelseisval jahihooajal püsiva hirve asustusega piirkondades küttemismahte Mandri-Eestis võrreldes eelmise aastaga oluliselt tõsta.

Saaremaal on punahirve arvukus jätkuvalt väga kõrge ning vaatamata samm-sammult tõstetud küttemismahtudele, ei ole sellega seireandmetes selgelt väljenduvat olulist langust toimunud. Kui 2023. aasta jahindusnõukogus seadsid Saare maakonna jahimeeste, põllupidajate ja metsaomanike esindajad pikemaajaliseks eesmärgiks hirve arvukust saarel 50% võrra langetada, siis selle eesmärgi täitumisest ollakse paraku veel kaugel. Arvukuse suhteliselt tagasihoidlikud muutused viitavad hirve arvukuse või asurkonna juurdekasvu mõningasele alahinnangule eelnevatel aastatel. Kui arvukuse languse saavutamiseks Saare maakonna jahindusnõukogus 2023. aastal kokku lepitud printsüübist lähtudes, tuleks 2026. aasta jahihooajal Saaremaal kütida vähemalt ~3035 isendit, siis konkreetsema arvukuse languse efekti saavutamiseks soovitage sel hooajal Saare maakonnas jahimeestel kütida sellest oluliselt rohkem - 3400 hirve.

Ka Hiiumaal on mitmeid aastaid tagasi seatud arvukuse olulise langetamise eesmärk tänaseni saavutamata ning erinevates arvukuse muutusi iseloomustavates näitajates toimunud muutused on viimastel aastatel olnud omajagu vastuolulised, viidates arvukuse püsimisele soovitusel märksa kõrgemal tasemel. Seetõttu soovitage ka Hiiumaal järgneval hooajal küttemismahtu mõõdukal määral tõsta.

Jahipiirkondade kasutajate poolne kütmissoov ja selle muutused võrreldes eelneva aastaga ning KAUR eluslooduse osakonna poolsed soovitusel punahirve kütmissuhtude määratlemiseks 2026. aasta jahihooajal.

Maakond County	Jahipiirkondade kasutajate kütmissoov Hunting quota requested by the users of hunting districts (%)				Soovitus küttemiseks 2026 aastal Suggestions for hunting in 2026		
	2025	2025 kütmine võrreldes kütmissuhtega (%) Hunting in 2025 as compared to requested quota (%)	2026	Kütmissuhtide muutus Change in requested hunting quota (%)	Sooline jaotus täiskasvanute seas Sex ratio among adults	Kütmissuht hunting quota	% eelmise aasta küttemisest % of bag 2025
Harjumaa	2	450,0	7	250,0		15	166,7
Hiiumaa	462	116,7	448	-3,0	1 : 1	600	111,3
Ida-Virumaa	6	183,3	16	166,7		15	136,4
Jõgeva	22	81,8	33	50,0		30	166,7
Järvamaa	6	50,0	10	66,7		5	166,7
Läänemaa	0		13	+		+	
Lääne-Virumaa	86	104,7	113	31,4	1 : 1	140	155,6
Põlvamaa	18	88,9	25	38,9		25	156,3
Pärnumaa	78	98,7	79	1,3	1 : 1	90	116,9
Raplamaa	7	42,9	5	-28,6		10	333,3
Saaremaa	2134	133,1	2196	2,9	1 : 1	3400	119,7
Tartumaa	19	31,6	23	21,1		20	333,3
Valgamaa	94	116,0	103	9,6	1 : 1	150	137,6
Viljandimaa	107	154,2	104	-2,8	1 : 1	180	109,1
Võrumaa	103	73,8	91	-11,7	1 : 1	120	157,9
Kokku Total	3144	126,0	3266	3,9	1 : 1	4800	121,2
saartel (on islands)	2596	130,2	2644	1,8	1 : 1	4000	118,4
mandriosas (on mainland)	548	106,4	622	13,5	1 : 1	800	137,2

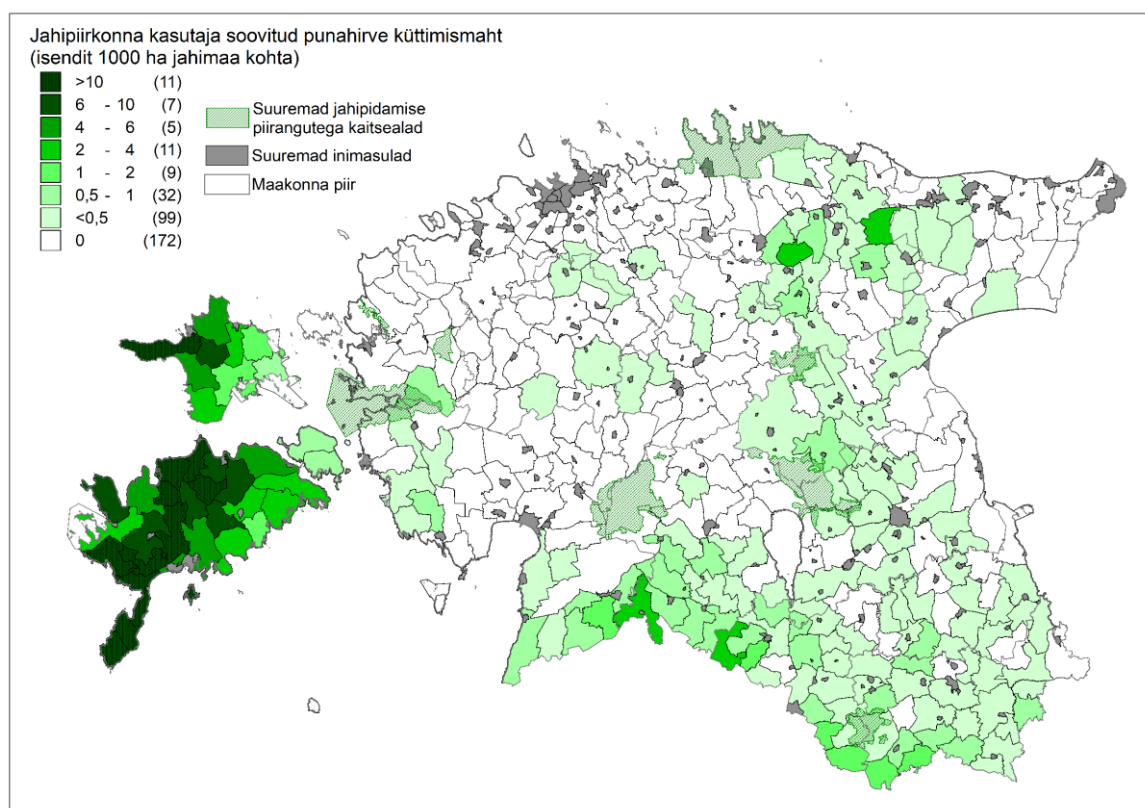

Jahipiirkonna kasutaja soovitud punahirve kütmissuht (isendit 1000 ha jahimaa kohta) 2026. a jahihooajaks. Hunting quota (individuals per 1000 ha) of red deer requested by the users of hunting districts for the 2026 hunting season.

Täiendavad küttimissoovitused

- 2026. aasta jahihooajal on kindlasti vajalik punahirve küttimiskvoodi kehtestamine saartele ning ka kõigile neile Eesti mandriosa jahipiirkondadele, kus 2026. aasta kevadel on jahipiirkonna kasutaja hinnanud hirve arvukuseks viis või enam isendit. Arvukuse tõusu vältimiseks ning ka langetamiseks soovitame orientiirina maakondlike punahirvede küttimismahtude määramisel kasutada eelmisel leheküljel olevas tabelis esitatud küttimismahtusid.
- Nii saartel kui ka Mandri-Eestis soovitame 2026. aasta jahihooajal küttimismahte võrreldes 2025. aasta jahihooajaga oluliselt tõsta.
- Mandri-Eesti jahipiirkondades, kus talvine arvukusehinnang on ületanud kümne isendi piiri, võiks küttimise miinimumkvoot moodustada vähemalt 40% kevadisest isendite arvukuse hinnangust.
- Mõlema soo esindajaid on soovitav küttida tasakaalustatult, lähtudes põhimõttest üks pull ühe lehma kohta. Juhul kui jahipiirkonnas sooline jaotus sellest oluliselt hälbib, tuleks hirvi küttida vastavalt soolisele jaotusele kohalikus asurkonnas.
- Hirvevasikate osakaal küttimises võiks sõltuvalt vasikate rohkusest asurkonnas jääda 24-33% piiresse. Hõreda asustustihedusega ja katkendliku levikuga piirkondades tuleks hirvede küttimismaht ja struktuur jätta jätkuvalt jahipiirkonna kasutajate määrata.
- Küttimise korraldamisel Eesti mandriosas tuleb silmas pidada, et valdavalt on siinsete hirvede näol tegemist Läti erinevatest Euroopa hirve asurkondadest introductseeritud isendite baasil tekkinud naturaliseeruva asurkonnaga. Samuti tuleb arvesse võtta, et punahirv võib tihedama asustuse korral muutuda põdrale, Mandri-Eesti kõige olulisemale jahilukile, oluliseks toidu- ja elupaigakonkurendiks. Hirve asurkonna asustustiheduse märgatav tõus mandril tooks kaasa põllu- ning suure tõenäosusega ka metsakahjustuste suurenemise. Samas rikastaks hirve lisandumine eeskätt hundi, aga ka ilvese toidubaasi, mis omakorda levendaks olukordi, kus ühe või teise suurkiskja peamise saakliigi arvukus peaks drastiliselt vähenema. Siiski tuleks hirvede küttimisõigus ja võimalus jätta ka 2026. aastal kõikidele jahipiirkondadele ning vastavasisuline hirvedele jahipidamist võimaldav klausel tuleks lisada kõikide maakondade jahindusnõukogudel jahimeestele antavatele suunistele.

- Punahirve asurkonna ohjamise eesmärkide selguse huvides soovitame saartel koostada erinevate osapoolte, põllupidajate, metsaomanike ja jahimeeste huvidega arvestav ohjamiskokkulepe, milles lepatakse kokku kompromisstasemed või vahemikud, milles asurkonna suurust saartel soovitakse hoida ning millest lähtuvalt koostataks igaaastased küttemissoovitused.

METSKITS (*Capreolus capreolus*)

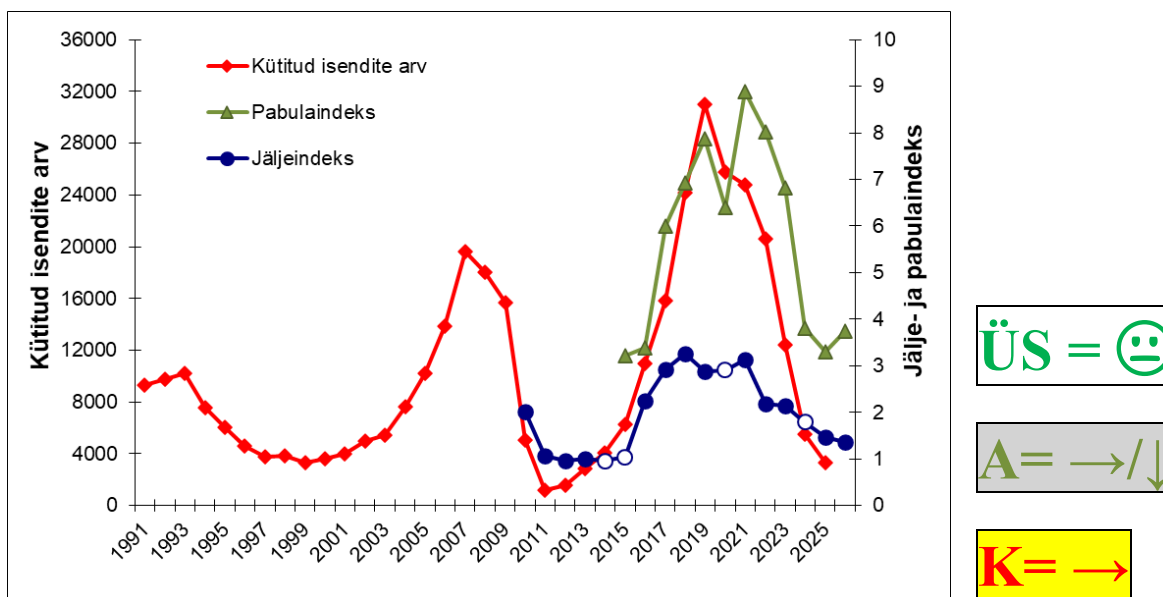

Kütitud metskitsede arv ja asustustiheduse muutusi iseloomustavate ruutloenduse jäljeindeksi ja pabulaindeksi muutused.

The number of roe deer hunted in 1991 – 2023 (red line), winter track index (blue line - tracks per 1 km per 24 hours) and pellet index (green line – pellet groups per 1 km of transects).

- Metskitse üldarvukuse langus on Mandri-Eestis viimase aasta jooksul jätkunud, kuid see on olnud eelnevate aastatega võrreldes oluliselt väiksem ja piirkonniti on märgata arvukuse tõusule viitavaid märke.
- Asurkonna suurust 2026. aasta alguses võib hinnata 55 000 - 65 000 isendile. Arvukuse madalseisule vaatamata on asurkonna seisund tervikuna jätkuvalt pigem hea.
- Sarnaselt eelmise aastaga soovitame Mandri-Eesti jahindusnõukogudel 2026. aasta jahihooajaks kohustuslike küttimehahte jahipiirkondade kasutajatele mitte määrata ning piirduda vaid metskitsede küttimeist võimaldavate sümboolsete soovituslike mahtudega. Ühtlasi soovitame Mandri-Eesti jahimeestel metskitsede küttimeist üldjuhul loobuda. Erandina võiks metskitse küttimeist vaid kahjude ohjamiseks värskete ja ulatuslike metsa- ja liikluskahjudega seotud piirkondades ning konfliktsetes kohtades tiheasustusalade vahetus läheduses, kus suurkiskjate mõju puudub või on väga tagasihoidlik. Saare ja Hiiu maakonnas, kus olulisi muutuseid metskitse arvukuses toimunud ei ole, võib metskitse küttimeist jätkata eelnevate aastatega võrreldes sarnases mahus.
- Nii metskitse kui ka temast oluliselt sõltuva ilvese asurkonna hea käekäigu huvides tuleks hundi arvukust hoida kindlasti suurkiskjate kaitse- ja ohjamiskavas eesmärgiks seatud piirides. Kuna metssea arvukuse languse tõttu suureneb hundi kisklussurve metskitsele, on soovitatav hundi arvukust hoida suurkiskjate kaitse- ja ohjamiskavas eesmärgiks seatud piiride alumises pooles.

2026. aasta kevadel üle Eesti paiknevatel seirealadel läbiviidud hirvlaste pabulaloenduste kokkuvõttes saadi metskitse pabulaindeksiks 3,8 pabulahunnikut 1 km loendusmarsruudi kohta, mis on veidi kõrgem kui eelmisel aastal (3,3), olles ligilähedaselt sama 2024. aasta tulemusega. Siiski, kui vaadata saartel ja Mandri-Eestis asuvate seirealade andmeid eraldi, võib näha, et võrreldes eelmise aasta tulemusega on metskitse pabulaindeksi seirealade keskmine mandri seirealadel veidi langenud (muutus ei ole statistiliselt oluline), saartel aga suurenenud. Sealjuures hüppeliselt suurenes metskitse pabulaindeks Saaremaa seirealadel. Saaremaa seirealadel viimasel aastal toimunud kõigi kolme hirvlase pabulaindeksi järsku tõusu ei ole kuidagi võimalik seletada sel määral suurenenud arvukusega. Pigem on see tingitud viimase talve eriuilmelisusest võrreldes mitme eelnevaga, kinnitades juba varem tekkinud kahtlust, et saare pehmemates ja merelisemates ilmaoludes on soojematel talvedel järele paljud pabulahunnikud, eeskätt just metskitsede ja hirvede omad, loenduse ajaks juba lagunenud. Teisalt võib ka metskitse ja hirve elupaiga kasutus (nt põllumaad vs metsaalad) soojadel ja lumeta talvedel oluliselt erineda talvedest, mil õhutemperatuurid madalad ja maas korralik lumevaip. See hüpotees vajaks muidugi eraldi kontrollimist mõne spetsiaalse uuringu näol. Olgu kuidas on, aga lennukaid järeldusi arvukuses toimuva osas saarte seirealadel nähtavate järskude pabulaindeksite muutuste põhjal ei tasu.

Vaadates muutuseid seirealade kaupa eraldi, siis suurenes (enam kui 10% võrra) metskitse pabulaindeks võrreldes möödunud aastaga 24-l ja langes 25-l seirealal.

Veidi (6% võrra) madalam võrreldes eelmise loenduse tulemusega oli 2026. aastal läbi viidud ruutloenduse jäljeindeks. Sealjuures keskmisega sarnasel tagasihoidlikul määral langes metskitse jäljeindeks ka Saare maakonnas, kus nagu eelnevalt kirjeldatud, metskitse pabulaindeks seirealade hüppeliselt kasvas. Arvestades selle talve jaanuari ja veebruari madalate temperatuuridega võib oletada, et see mõnevõrra pärssis ka mitmete liikide sh ka metskitse liikumisaktiivsust. Sealjuures tehti enamuse loenduseid sel korral just veebruaris ja need, kes plaanisid loenduse märtsis teha, jäidki järsult lõpu saanud talveolude tõttu loenduseks sobivaid ilmaolusid ootama. Kõikidest tänavu läbitud loendusruutudest kohati metskitse jäljeradasid 98,6%-l, eelmisel 2025. aasta loendustel 96,7%-l.

Seirealadele paigaldatud rajakaamerad jäädvustasid 2026. aasta kevadel metskitse vaatlusi rohkem kui 2025. aasta kevadel ning oluliselt rohkem kui 2024. aasta kevadel (kaameraindeksi keskmine 2026. 10,98, 2025. aastal 10,03 ja 2024. aastal 8,44). Analoogne metskitse vaatluste arvu tõus on näha ka Mandri-Eesti seirealade puhul eraldi vaadatuna. See on hea uudis ja valdavalt veel arvukuse langusele osutavate seirenäitajate kõrval ka mõneti üllatav. Kaameraseire andmed näitavad veenvalt, et vaatamata arvukuse madalseisule on

metskits jätkuvalt meie jahiulukitest selgelt kõige sagedamini kohtava ja kaamerate ette sattuv liik.

Metskitse suhteline asustustihedus ja selle muutused seirealadel aastatel 2015 - 2026 pabulaloenduste andmetel. Pabulaindeks – pabulahunnikute arv 1 km loendusmarsruudi kohta.

Results of roe deer pellet group counts in monitoring areas situated all over Estonia.

Seireala nr	Maakond County	Seireala asupaik Location of monitoring area	Pabulaindeks No of pellet groups per 1 km													Muutus (vr 2025) Change (%)	Indeksite vahe (2026-2025) Difference (2026-2025)
			2015	2016	2017	2018	2019	2020	2021	2022	2023	2024	2025	2026			
1	Harju	Kaberneeme-Jägala	4,5	1,7	5,8	21,3	37,5	14,4	19,3	23,2	8,7	6,2	6,0	4,6	-23,3	-1,4	
4	Harju	Nõva-Keibu	0,8	1,5	1,0	4,5	7,0	3,1	4,3	2,2	2,3	1,3	1,0	0,3	-74,7	-0,8	
5	Harju	Haiba	0,4	0,4	0,6	1,3	3,4	0,5	2,5	1,5	1,3	0,6	2,1	3,3	56,9	1,2	
6	Harju	Kose-Uuemõisa	0,6	3,2	1,8	2,4	1,2	2,3	1,5	5,5	3,9	2,1	3,4	1,3	-61,4	-2,1	
48	Harju	Keskpolügoon*									9,3	2,6	3,6	2,8	-22,7	-0,8	
51	Harju	Soodla HV*											4,2				
2	Lääne-Viru	Palmsse-Sagadi-Korjuse	5,3	3,3	2,9	3,7	1,1	8,8	5,4	8,0	10,3	3,3	0,6	0,3	-42,1	-0,2	
3	Lääne-Viru	Kunda-Vasta	1,0	2,7	2,6	2,4	4,0	2,1	3,3	9,6	2,9	0,3	0,1	0,2	274,1	0,2	
8	Lääne-Viru	Väike-Maarja-Viru-Jaagupi	8,7	2,7	7,8	19,6	19,4	16,1	28,9	11,5	6,5	1,2	1,6	3,5	118,7	1,9	
16	Lääne-Viru	Laekvere-Venevere-Käru	3,6	4,4	5,6	14,0	16,4	10,8	15,9	10,1	4,9	1,7	1,5	3,0	99,8	1,5	
9	Ida-Viru	Sonda-Soonurme-Sirtsu	0,5	0,8	0,7	1,5	5,5	1,9	5,1	4,7	2,0	2,5	5,2	2,0	-62,5	-3,3	
10	Ida-Viru	Illuka-Kurtna-Pagari	0,5	0,3	1,9	0,8	5,9	6,4	2,1	0,6	1,6	0,6	0,8	1,6	107,0	0,8	
17	Ida-Viru	Kauksi-Rannapungerja	6,8	5,0	10,5	12,4	19,2	9,0	13,5	7,5	6,9	6,1	4,2	4,4	6,8	0,3	
49	Ida-Viru	Sirgala*										0,2	1,5	0,4	-76,3	-1,1	
11	Lääne	Haapsalu-Martna	2,1	1,6	3,2	4,6	0,1	2,3	1,1	4,7	6,6	4,9	1,7	1,0	-42,1	-0,7	
18	Lääne	Matsalu-Lihula-Vatla	0,9	2,4	5,0	1,9	0,4	2,0	3,0	1,2	2,9	0,9	1,0	0,7	-27,0	-0,3	
12	Rapla	Sooniste-Risti-Märjamaa	1,4	1,0	2,4	0,7	3,2	1,7	1,0	2,5	1,4	3,6	0,8	1,3	72,1	0,6	
13	Rapla	Valgu-Raikküla	3,1	1,1	5,7	5,8	9,6	5,2	2,7	6,8	3,7	2,3	2,4	1,9	-19,7	-0,5	
20	Pärnu-Rapla	Eidapere-Kadjaste-Vändra	2,8	2,2	16,5	11,0	11,3	13,7	18,1	11,8	13,4	12,9	12,4	5,0	-59,9	-7,4	
19	Pärnu	Halinga-Libatse	1,8	5,6	6,3	8,1	5,3	3,4	3,2	3,2	1,5	0,6	1,7	0,6	-63,5	-1,1	
24	Pärnu	Kihlepa-Lindi-Tõstamaa	3,5	5,5	9,3	13,2	5,9	12,7	12,4	17,3	15,0	8,6	6,2	2,9	-52,3	-3,2	
25	Pärnu	Põlendmaa-Pöörikaasiku	0,5	0,2	0,5	1,1	6,2	1,6	2,6	6,4	3,0	0,3	0,5	0,9	98,5	0,5	
26	Pärnu	Õordi	2,2	2,4	3,7	13,2	10,9	11,6	19,1	16,1	6,7	6,9	2,3	2,9	28,6	0,6	
30	Pärnu	Häädemeeste-Laiksaare	5,5	8,1	13,2	16,0	14,9	22,8	31,5	16,4	18,7	9,5	9,0	6,0	-33,7	-3,0	
31	Pärnu-Viljandi	Tihemetsa-Mõisaküla	7,9	3,2	4,5	6,0	5,3	5,6	11,0	9,1	7,0	3,6	2,0	4,0	101,7	2,0	
27	Viljandi	Tänassilma-Oiu-Valma	0,6	3,2	2,1	1,7	2,8	4,3	4,3	11,1	3,6	2,3	2,0	4,6	133,6	2,6	
32	Viljandi	Sudiste-Veisjärv	6,1	3,9	3,0	6,7	15,0	10,7	8,3	8,2	4,1	2,7	0,7	1,8	149,9	1,1	
7	Järva	Jäneda-Aegviidu	0,6	1,4	0,7	5,7	4,6	6,5	9,8	5,3	5,8	3,4	1,5	1,8	20,6	0,3	
14	Järva	Lõõla-Vahastu	6,2	6,7	9,3	6,5	6,4	9,7	10,6	8,9	7,7	3,6	3,1	2,4	-22,3	-0,7	
15	Järva	Koigi-Koeru-Päinurme	0,7	2,7	1,0	5,3	6,4	8,7	3,0	2,7	2,0	1,8	1,1	0,6	-41,1	-0,4	
21	Järva	Kabala-Imavere	1,8	3,2	5,0	6,8	5,9	2,2	3,3	1,9	3,5	0,6	1,2	0,3	-71,9	-0,8	
22	Jõgeva	Lustivere-Saduküla-Pikknurme	1,2	2,6	7,8	11,0	11,0	8,0	29,1	15,0	14,8	10,3	9,5	6,5	-31,6	-3,0	
23	Jõgeva	Kullavere-Pala-Kaiu jv	20,5	14,0	25,5	21,8	28,8	18,9	26,1	14,8	24,9	13,6	14,9	8,4	-44,0	-6,6	
28	Tartu	Kärevere-Sojamaa-Tähtvere	1,7	8,4	9,7	13,6	6,6	1,8	8,9	10,2	6,9	3,5	7,2	5,2	-27,6	-2,0	
29	Tartu	Järvselja	1,5	12,8	10,7	2,1	4,6	8,2	10,8	11,5	5,4	3,7	0,5	0,6	13,8	0,1	
33	Tartu	Rannu-Pühaste	13,1	8,3	7,0	2,8	9,0	9,3	13,1	18,0	11,5	4,2	2,3	4,1	78,5	1,8	
34	Põlva	Karilatsi-Ihamaru	9,8	6,9	14,8	17,1	18,5	20,6	22,9	19,8	13,0	8,3	5,0	4,4	-12,4	-0,6	
38	Põlva	Saatse	2,1	0,7	4,0	11,9	9,2	7,1	16,6	6,2	3,2	1,3	0,2	0,9	306,2	0,7	
36	Põlva-Võru	Kooraste-Urvaste-Sulbi	1,0	2,8	15,5	7,3	11,9	2,5	5,4	3,9	5,3	5,3	4,7	3,5	-26,1	-1,2	
37	Põlva-Võru	Ilumetsa-Lasva	3,0	4,6	14,4	9,1	4,6	5,0	7,4	10,1	12,0	6,3	4,1	5,4	30,8	1,3	
40	Võru	Misso	1,7	0,7	9,0	3,7	5,0	4,0	9,1	5,8	2,5	0,6	1,5	0,3	-79,5	-1,2	
50	Võru	Nursipalu*										1,2	3,9	8,1	108,2	4,2	
35	Valga	Valga-Öru	0,8	4,3	4,6	8,1	5,5	5,5	3,9	6,8	7,1	2,2	1,2	1,2	-0,9	-0,0	
39	Valga	Hargla-Karula	0,9	1,7	9,9	6,0	3,6	4,7	4,2	7,1	4,9	4,3	5,8	4,7	-17,9	-1,0	
41	Hiiu	Kanapeeksi-Tahkuna	1,7	0,3	0,8	0,5	1,2	1,2	2,1	2,9	1,5	2,6	3,8	4,3	12,9	0,5	
42	Hiiu	Leluselja	0,7	0,3	0,7	0,2	1,1	0,4	1,2	7,2	6,2	1,9	6,6	4,8	-27,6	-1,8	
43	Hiiu	Käina-Tubala	0,2	0,4	0,6	0,4	0,5	0,6	1,3	2,5	4,0	4,7	3,9	6,4	62,3	2,4	
44	Saare	Linnuse (Eiklast põhjas)	2,0	1,6	1,5	2,6	2,8	0,4	3,1	4,5	9,8	2,9	0,7	16,7	2248,2	16,0	
45	Saare	Valjala-Tagavere-Laimjala	2,5	4,8	8,9	3,0	3,1	0,3	1,5	5,3	7,2	5,2	3,4	15,1	338,7	11,7	
46	Saare	Koimla-Kõrkküla	3,9	2,8	2,3	2,9	3,9	1,2	2,6	6,6	10,5	1,0	1,3	12,8	918,3	11,5	
47	Saare	Laugi		1,3	1,7	3,0	3,5	1,3	1,0	1,0	9,3	2,4	3,7	7,3	99,6	3,6	
Mandri-Eesti seirealade keskmine			3,4	3,7	6,6	7,8	8,8	7,4	10,1	8,7	6,8	4,0	3,3	2,8	-14,5	-0,5	
Hiiumaa seirealade keskmine			0,8	0,3	0,7	0,4	0,9	0,7	1,6	4,2	3,9	3,1	4,8	5,2	7,7	0,4	0,4
Saaremaa seirealade keskmine			2,8	2,6	3,6	2,9	3,3	0,8	2,0	4,3	9,2	2,9	2,3	13,0	472,3	10,7	10,7
Kõikide seirealade keskmine All areas included			3,2	3,4	6,0	6,9	7,9	6,4	8,9	8,0	6,8	3,8	3,3	3,8	13,6	0,45	0,45
± veapiir (95% usaldusnivoo)			1,14	0,90	1,57	1,72	2,18	1,66	2,47	1,59	1,43	0,90	0,88	1,00			1,10
Standardhälve			3,84	3,07	5,35	5,87	7,43	5,65	8,43	5,41	4,92	3,17	3,11	3,57			3,88
Mediaan			1,8	2,7	4,6	5,7	5,5	5,0	5,1	6,8	6,0	2,7	2,2	3,0			-0,1

*kollaselt kirjas eristatud alad, kus kevade kulgu ja alustaimestiku arengut arvestades oli loenduse aeg hiline

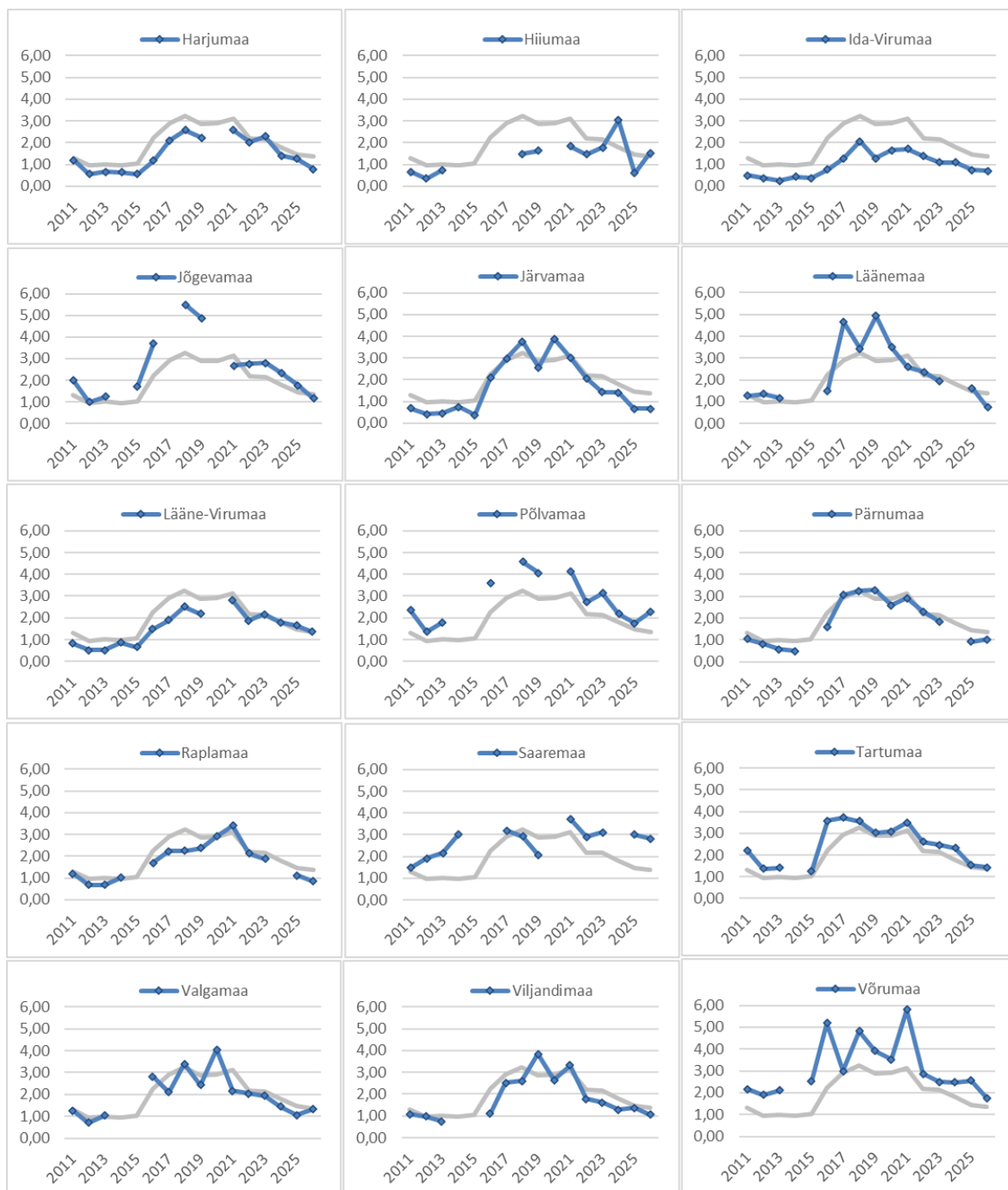

Metskitse jäljeindeks (jäljeradade arv 1 km loendusmarsruudi kohta ööpäevas) erinevates maakondade aastatel 2011-2026 tehtud ruutloenduste põhjal. Hall joon tähistab kõikide Eestis läbitud loendusruutude keskmist jäljeindeksit. *Roe deer winter track index in counties since 2011.*

Jahipiirkonna kasutajate poolt 2026. aasta märtsis antud hinnangud peegeldavad valdavalt endiselt metskitse arvukuse mõningast langust (eelmise aastaga võrreldes keskmiselt 8,5%). Eelmisel 2025. aastal langes see näitaja aasta varasemaga võrreldes 22% ja sellest omakorda aasta varem samuti ligi 22%. Viimase kümnendi kõrgeima jahimeeste poolt antud metskitse arvukuse 2019. aasta koondhinnanguga võrreldes oli tänavune hinnang ~59% võrra madalam. Maakondade võrdluses on jahipiirkonna kasutajate antud arvukushinnangute

summa suurenenud Jõgevamaal. Enam-vähem samale tasemele on aastatagusega jäänud jahipiirkonna kasutajate hinnang arvukusele Põlva-, Viljandi- ja Saaremaal.

Jahipiirkonna kasutajate hinnang metskitse arvukuse muutustele võrreldes eelneva aastaga, 2026. a arvukushinnangu suhteline muutus võrreldes 2025. ja 2017. a hinnanguga (%). *Hunters estimated changes in population size (in winter, post harvest) - compared to previous season.*

Maakond County	Jahimeeste hinnang arvukuse muutusele Change in abundance (hunters est)										2026/2025	2026/2017
	2017	2018	2019	2020	2021	2022	2023	2024	2025	2026	muutus (%) Change in hunters estimation	muutus (%) Change in hunters estimation
Harjumaa	+	+	+	-	=	=	-	-	-	-	-12,5	-52,1
Hiiumaa	+	-	+	-	-	+	-	-	-	-	-13,6	-40,2
Ida-Virumaa	+	+	+	-	-	-	-	-	-	-	-11,9	-57,1
Jõgevamaa	=	+	=	=	=	-	-	-	-	+	7,8	-54,9
Järvamaa	=	+	+	-	=	-	-	-	-	-	-23,2	-62,6
Läänemaa	+	+	+	-	-	-	-	-	-	-	-17,2	-57,7
Lääne-Virumaa	=	+	-	=	-	-	-	-	-	-	-14,2	-56,9
Põlvamaa	=	=	-	-	=	+	-	-	-	=	4,2	-60,1
Pärnumaa	+	+	+	-	-	+	=	-	-	-	-12,8	-55,1
Raplamaa	+	=	+	=	-	-	-	-	-	-	-12,4	-54,1
Saaremaa	+	+	-	-	+	=	+	+	=	=	-4,9	-5,9
Tartumaa	+	+	=	-	-	=	-	-	-	-	-8,0	-64,2
Valgamaa	=	+	+	-	=	-	-	-	-	-	-13,3	-58,0
Viljandimaa	+	+	=	=	=	=	-	-	-	=	-3,4	-54,8
Võrumaa	+	+	-	=	-	-	-	-	-	-	-7,0	-51,1
Kokku Total	+	+	=	-	-	=	-	-	-	-	-8,5	-52,0

Sarnaselt eelnevatele aastatele tuletame siinkohal meelde, et jahipiirkonna kasutajate poolt antud arvukushinnangud ja nende põhjal arvutatud piirkondlikud asustustihedused on kordades madalamad sellest, mis need siiski päriselt looduses on. Lisaks võib aastati ja jahipiirkondade lõikes arvukushinnangute seos tegeliku arvukusega kõikuda väga suures ulatuses. Sellist jahipiirkonda, kus kasutaja poolt antud arvukushinnang selgelt reaalselt metskitse arvukust ületaks, Eestis jätkuvalt tõenäoliselt pole.

Kahel eelneval aastal oleme soovitanud Mandri-Eesti maakondlikel jahindusnõukogudel metskitsede kohustuslike minimaalseid küttemismahte jahipiirkondade kasutajatele mitte määrata ja vajadusel piirduda vaid sümbolsete soovituslike mahtudega. Ühtlasi soovitasime Mandri-Eesti jahimeestel metskitsede küttemisest üldjuhul loobuda ning erandina kütida metskitsi vaid kahjude ohjamiseks värsket ja ulatuslike metsa- ja liikluskahjudega seotud piirkondades ning konfliktsetes kohtades tiheasustusala vahetus läheduses, kus suurkiskjate mõju puudub või on väga tagasihoidlik.

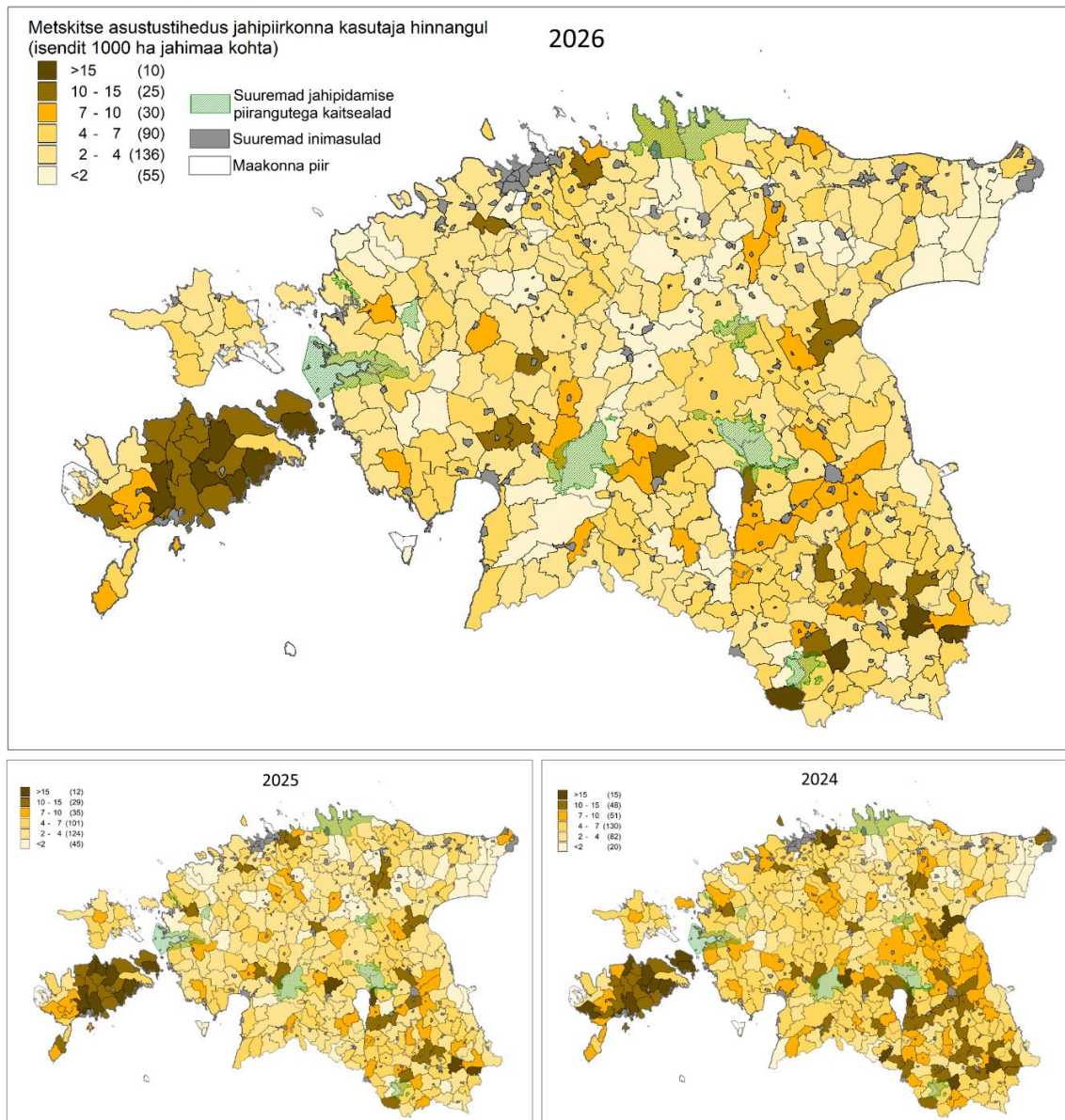

Metskitse asustustihedus (isendit 1000 ha jahimaa kohta) jahipiirkonna kasutajate poolt 2026., 2025. ja 2024. aasta kevadel antud arvukushinnangute põhjal. *Roe deer density (individuals per 1000 ha) according to population size estimated by the users of local hunting districts.*

Jahipiirkonna kasutajate andmetel kütiti möödunud 2025. aasta jahihooajal Eestis metskitsi kokku vaid 3307, mis on ligi 40% vähem kui aasta varem. Umbes 64% kõikidest kütitud metskitsedest kütiti Saare (1914 looma) ja Hiiu (197 looma) maakonnas, kus ka soovitusel küttemahtude määramiseks said välja antud. Mandri-Eesti maakondades kütiti kokku 1196 metskitse, mida või pidada vägagi mõõdukaks. Arvestuslikult langes kiskjate saagiks sellega võrreldes mitukümmend korda enam loomi.

Metskitse küttimine aastatel 2016-2025. *Hunting of roe deer in 2016-2025.*

Maakond County	Küttimine Hunting bag										2025/2024	2025/2016
	2016	2017	2018	2019	2020	2021	2022	2023	2024	2025	muutus (%) Change in hunting bag	muutus (%) Change in hunting bag
Harjumaa	485	827	1286	1949	1825	2024	1694	1064	343	120	-65,0	-75,3
Hiumaa	194	288	292	353	384	496	459	347	246	197	-19,9	1,5
Ida-Virumaa	328	539	920	1094	930	852	561	334	127	49	-61,4	-85,1
Jõgevamaa	922	1204	1912	2268	2027	1882	1541	911	251	88	-64,9	-90,5
Järvamaa	434	600	1039	1385	1111	1229	1072	449	165	28	-83,0	-93,5
Läänemaa	446	932	1195	1709	1385	1165	924	516	157	42	-73,2	-90,6
Lääne-Virumaa	598	766	1750	2351	2095	1948	1303	659	199	72	-63,8	-88,0
Põlvamaa	1117	1513	1754	2091	1422	1292	1019	716	289	127	-56,1	-88,6
Pärnumaa	993	1447	2167	3710	2874	2602	2265	1199	466	211	-54,7	-78,8
Raplamaa	530	949	1645	2105	1876	1760	1489	966	262	78	-70,2	-85,3
Saaremaa	1309	1768	2132	2242	2040	2256	2211	2185	2029	1914	-5,7	46,2
Tartumaa	1113	1600	2539	2646	1993	1705	1517	912	244	83	-66,0	-92,5
Valgamaa	797	893	1538	2066	1406	1551	1178	477	182	60	-67,0	-92,5
Viljandimaa	904	1455	2384	2900	2829	2763	2436	1186	239	94	-60,7	-89,6
Võrumaa	830	1026	1593	2163	1581	1227	954	522	289	144	-50,2	-82,7
Kokku Total	11000	15807	24146	31032	25778	24752	20623	12443	5488	3307	-39,7	-69,9

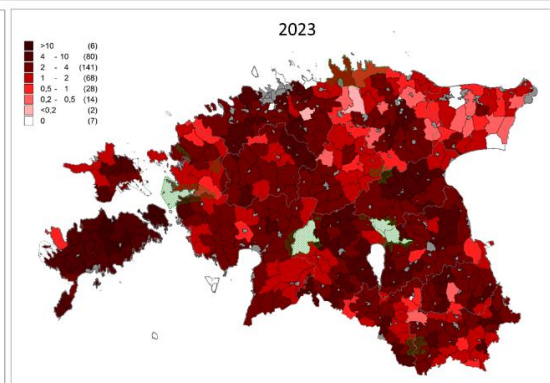
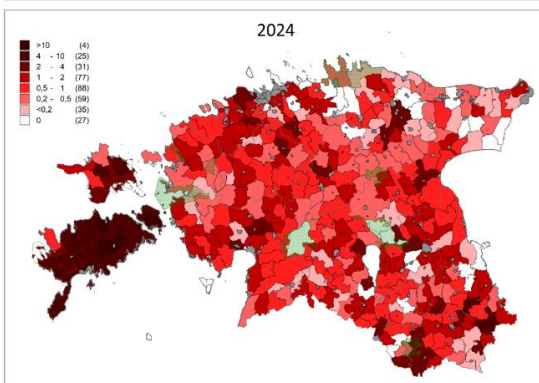
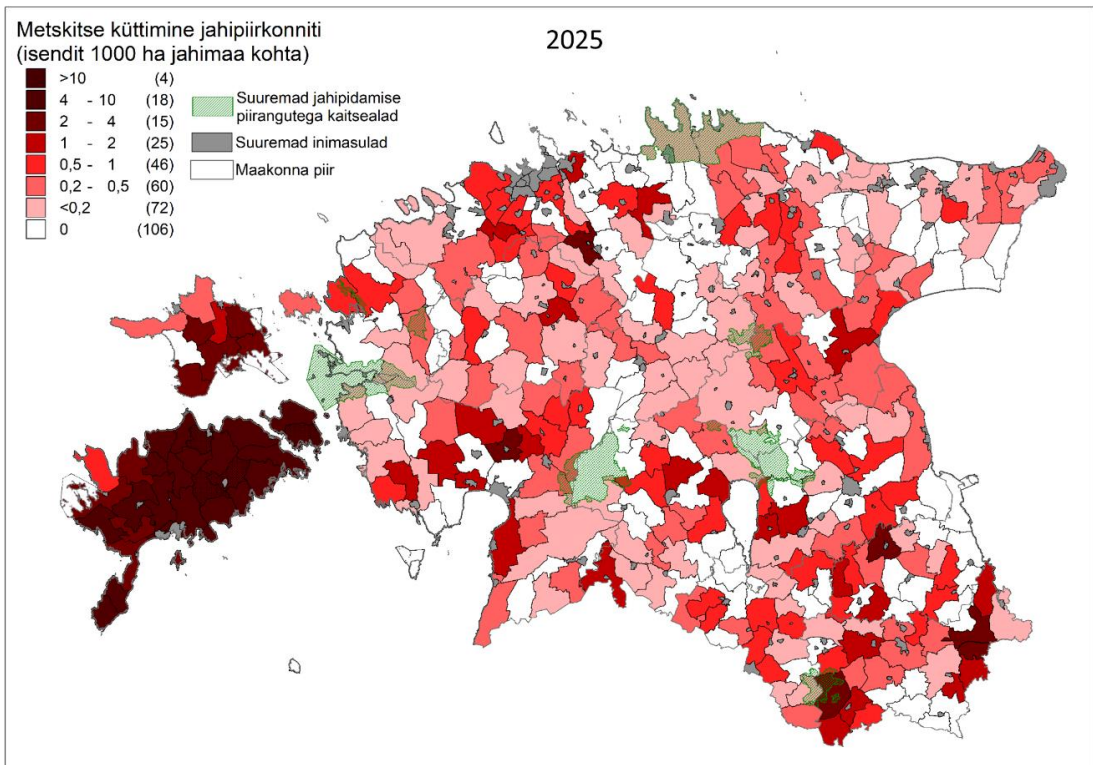

Metskitse küttimine jahipiirkonniti 2025. ja kahel eelneval jahihooajal. *Hunting of roe deer (number of hunted individuals per 1000 ha) in hunting districts in 2025 and in previous hunting seasons.*

2024. aastal hukkus liiklusõnnetustes jahipiirkonna kasutajate esitatud andmetel vähemalt 1722 metskitse, mis on viimase 10 aasta madalaim liikluses hukkunud metskitsede arv. Võrreldes viimase kümnendi kõrgeima liikluses hukkunud metskitsede arvuga 2019. aastal, on see üle kahe korra vähem.

Tegelik liikluses hukkunud metskitsede arv on igal aastal olnud tõenäoliselt registreeritust märksa suurem, sest info kõigist toimunud auto ja metskitse kokkupõrgetest jahipiirkonna kasutajani ei pruugi jõuda. Lisaks ei ole kõikides jahipiirkondades süstemaatiliselt peetud arvestust liikluses hukkunud loomade kohta või ei ole lihtsalt vastavat infot Keskkonnaagentuurile esitatud jahindusstatistika aruandesse kantud. Maakondade lõikes kõige rohkem õnnetusi registreerisid jahimehed taaskord maakondadest kõrgeima liiklustihedusega Harjumaal (278). Maakondadest kõrgeimate liikluses hukkunud metskitsede arvudega järgnesid Harjumaale Saare- (165) ja Jõgevamaa (160).

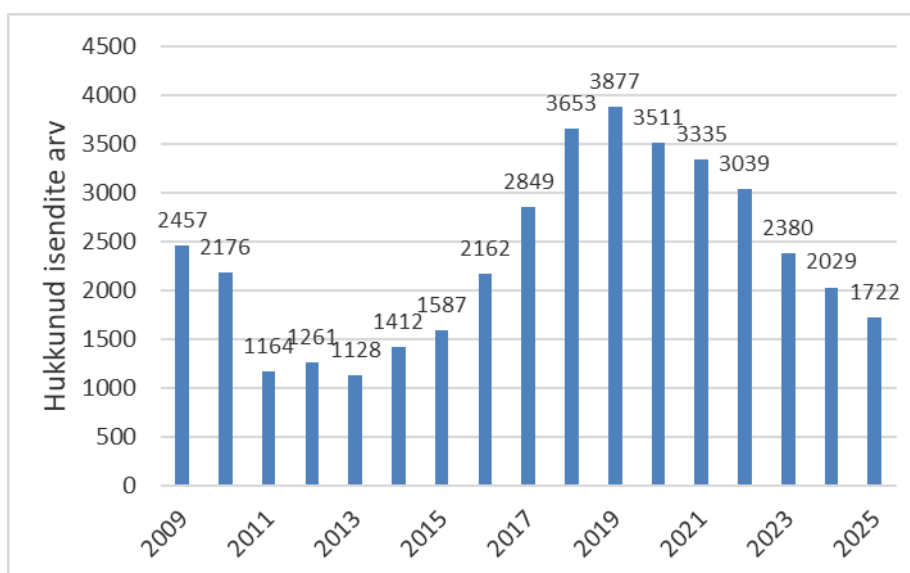

Jahipiirkondade kasutajate poolt registreeritud liiklusõnnetustes hukkunud metskitsede arv aastatel 2009 - 2025.

The number of roe deer killed in traffic accidents in 2009 - 2025 (data registered by the users of hunting districts).

2025. aasta jahihooajal kütitud metskitsede sooline jaotus oli Mandri-Eestis ootuspäraselt oluliselt kaldu sokkude ülekaalu poole, kõrgema kitse asustustiheduse ja kütmissurvega Saare maakonnas kütiti kitsi sokkudest märksa enam.

Ulukuõnnetuste puhul laiemalt on arvukuse madalseisude aegne kütmissurve kandumine peajasjalikult isasloomade poole tavaline ja suuresti tingitud jahimeeste soovist emasloomi, kes järgmised põlvkonnad sünnitab ja ka ülesse kasvatab, kütimisest rohkem säästa. Siinjuures tuleb aga rõhutada, et mõistlik oleks madalseisu aegadel siiski säästa ka isasloomi,

sest ka neil on tähtis roll liigi tulevase käekäigu kujundamisel. Eriti tasuks arvukuse madalseisu aegadel säästa küttemisest parimas eas ja konditsioonis isendeid, kelle panus asurkonna taastootjate ja antud keskkonnatingimustes tõenäoliselt ühtede kohaseimate pärilike omaduste edasikandjatena on ülimalt oluline.

Ootuspäraselt suhteliselt madal oli ka tallede osakaal kütitud isendite seas. Võrreldes eelmise aastaga see siiski veidi suurenes ja seda peaausjalikult tingituna tallede osakaalu suurenemisest Saaremaal kütitud metskitsede seas.

Metskitse sügisestele vaatlustele iseloomulikult domineerisid ka 2025. aasta vaatlustes kitsed, kelle ülekaal 2,8 kitse 1 soku kohta on juba mitmendat aastat järjest suurenenud. Kõige enam kitsede poole kaldu oli sooline jaotus Saare- ja Läänemaa vaatlustes.

Kommentaariks sügiseste vaatlusandmete tõlgendamisel tuleb märkida, et tegelik sooline jaotus asurkonnas on palju lähedasem suhtele üks sokk ühe kitse kohta. Valdavalt avamaastikul tehtavates vaatlustes märgatakse kitsi koos neid saatvate talledega oluliselt lihtsamini, samuti võivad saada kitsedeks määratud väga kesise sarvekasvuga aastased sokud ning tõenäoliselt kantakse vaatluskaardil lahtrisse „talledeta kitsed“ osa parema kasvuga talledest, kelle eristamine vanematest loomadest distantsilt võib olla sügisel juba mõnevõrra keeruline.

Tallede osakaal vaatlustes oli võrreldes eelmise 2024. aasta viimase paarikümne aasta madalaima tulemusega võrreldes veidi kõrgem. See osutab siiski asurkonna tagasihoidlikule juurdekasvule, mis on tõenäoliselt tingitud peaausjalikult tugevast kisklussurvest. Teisalt, nagu eelnevalt mainitud, jääb viimaste aastate vaatluseid analüüsidel mulje, et nii mõneski jahipiirkonnas on osa üksikute kitsede lahtrisse kantud isenditest tegelikult talled või ka distantsilt raskesti märgatavate sarvemüksudega sokud. Arvestades sellega, et selliseid üksikute kitsede reale kantud isendeid on päris palju, ei saa paraku täie kindlusega välistada, et tallede osakaal sügisel asurkonnas on märksa kõrgem ja ka sooline jaotus vaadeldud isendite seas märksa tasakaalukam. Sellest lähtuvalt tuleme vaatluste tegijatele taaskord meelde, et kui kohtate metskitsede gruppe, milles täiskasvanud ja noorloomade eristamine on keeruline, siis sellised vaatlused tuleks kõik kanda määramata isendite lahtrisse, mitte aga üksikute kitsede reale.

2025. aasta sügisel vaatluskaartidele märgitud isendite koguarv erinevalt mitmest eelnevast aastast enam märkimisväärselt ei langenud. Kokku oli 2025. aasta vaatluskaartidel isendivaatluseid vaid 2% võrra vähem kui 2024. aastal. Võrdluseks eelmisel aastal vähenes vaatluste arv 2023. aastaga võrreldes 12% ja 2023. aastal võrreldes 2022. sügisega koguni 43%.

Metskitse sooline jaotus ning tallede osakaal küttemises ja sügisestes vaatlusandmetes ning keskmine vaatluskaartidele märgitud isendite arv aastatel 2023-2025.

Maakond County	Küttemisstruktuur Content of hunting bag						Sügisessed vaatlusandmed Observations in autumn								
	♀/♂ sugude suhe Sex ratio (adult+yearlings)			Tallet % fawns			♀/♂ sugude suhe Sex ratio (adult+yearlings)			Tallet % fawns			Vaadeldud isendite arv vaatluskaartidel No. of observed individual in observation cards		
	2023	2024	2025	2023	2024	2025	2023	2024	2025	2023	2024	2025	2023	2024	2025
Harjumaa	0,77	0,73	0,60	28,0	20,4	15,8	1,8	1,9	2,7	33,8	31,1	29,5	1211	883	711
Hiumaa	0,82	0,77	0,91	26,5	32,9	26,4	2,4	2,5	2,8	31,1	28,9	26,2	273	240	223
Ida-Virumaa	0,74	0,52	0,29	28,4	26,8	26,5	2,0	2,4	2,8	35,7	31,5	39,3	333	279	255
Jõgevamaa	0,90	0,38	0,40	32,3	25,1	20,5	2,5	2,3	2,4	33,0	33,5	28,4	543	533	491
Järvamaa	0,70	0,26	0,18	27,8	18,2	7,1	3,4	3,1	3,1	32,2	29,1	34,8	466	487	322
Läänemaa	0,99	0,33	0,52	32,8	18,5	23,8	1,5	2,4	3,3	32,5	33,2	32,2	477	408	576
Lääne-Virumaa	0,74	0,49	0,14	34,9	33,2	20,8	2,3	2,3	2,7	41,7	39,3	39,0	639	313	456
Põlvamaa	1,36	0,91	0,59	45,5	38,4	32,3	2,4	2,6	2,9	34,5	31,8	34,7	727	645	647
Pärnumaa	0,76	0,51	0,33	31,7	24,0	19,4	2,6	1,9	2,2	35,7	33,2	35,3	1099	1070	1123
Raplamaa	0,90	0,42	0,49	32,4	26,0	21,8	2,2	2,7	2,6	36,9	35,4	33,6	813	438	517
Saaremaa	1,42	1,08	1,26	33,2	31,8	35,7	3,0	3,2	3,2	32,9	32,9	36,8	1965	2280	2350
Tartumaa	0,86	0,47	0,59	30,4	27,0	21,7	2,0	2,5	2,7	33,3	33,5	32,6	1191	1035	1058
Valgamaa	0,48	0,44	0,36	22,6	23,1	18,3	2,9	3,1	2,9	33,5	38,5	40,6	388	548	448
Viljandimaa	0,78	0,39	0,22	35,8	21,3	34,0	2,8	2,4	2,6	39,1	36,3	36,9	986	773	676
Võrumaa	0,56	0,50	0,37	28,4	26,3	22,9	2,1	2,4	2,7	36,6	34,0	34,7	711	482	349
Kokku Total	0,88	0,67	0,79	32,2	28,1	30,4	2,4	2,5	2,8	35,0	33,4	34,7	11822	10414	10202

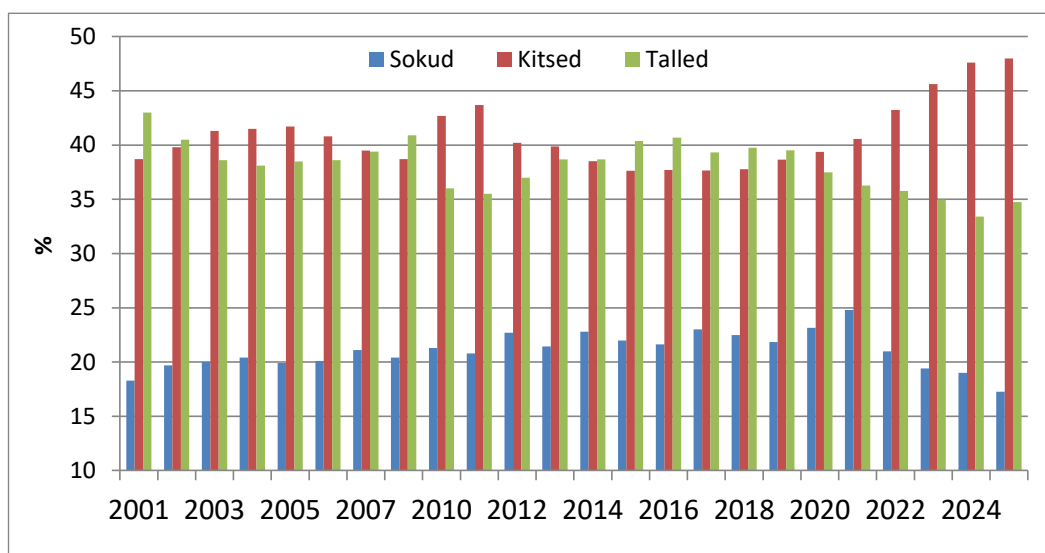

Metskitse populatsiooni struktuur sügisestes vaatlustes (%).

Population structure of roe deer based on field observations made in autumn.

Bucks – blue; does – red; fawns – green.

Metskitsede tekitatud värsked kahjustusi metsakultuuridele registreeriti metsakaitseeksperdiiside käigus 2025. aastal vaid kaks (üks Viljandi- ja üks Harjumaal) ja 2026. aasta kohta juuni alguse seisuga oli registreeritud kolm (kõik Harjumaal) metskitsede tekitatud kahjustusjuhtumit (*Keskonnaamet, Metsaregister*). Metskitse tekitatud metsakahjustusi kokku (värsked + vanemad) registreeriti 2025. aastal 6 ja 2025. aasta juuni alguse seisuga 3 (vt järgmisel leheküljel olevat joonist).

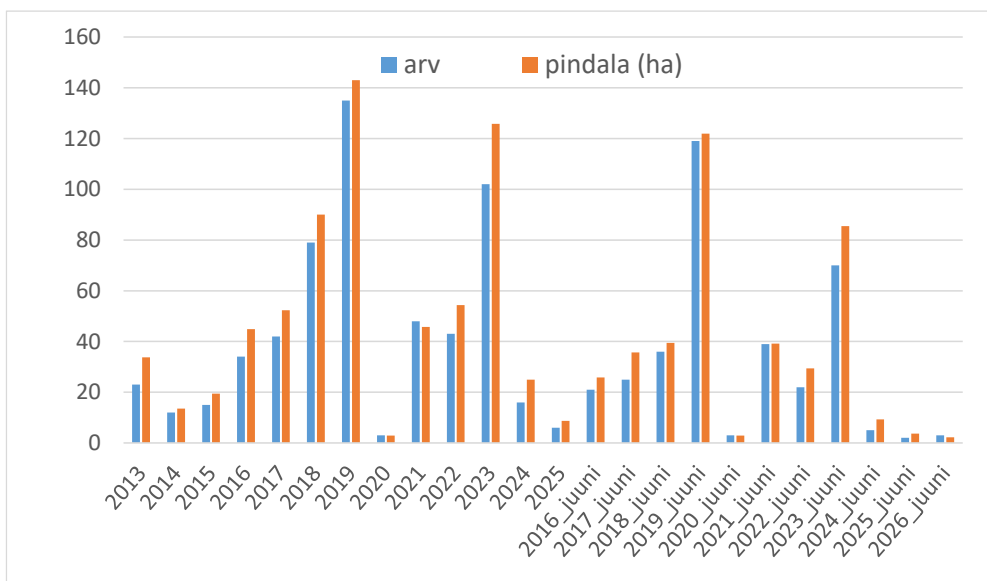

Metskitsede tekitatud metsakahjustuste (kahjustatud metsaeraldiste arv ja pindala) muutused metsakaitseeksperdiiside (MKE) andmetel 2013 – 2025 ja eraldi veel ka 2016 - 2026. vastavad näitajad aasta algusest kuni juuni keskpaigani.
Number of cases of roe deer damages (blue) and affected areas (orange) registered during forest damage expertise.

Kommentaariks tuleb aga taas lisada, et metskitsede tekitatud kahjustustest metsakultuuridele ja -noorendikele jõuab info metsaregistrisse vaid väga väikeses ulatuses, sest metsaomanikud neist enamusel juhtudel Keskkonnaametit ei teavita. Seega, metskitsede tekitatud olulisi kahjustusi esineb igal aastal palju kordi enam, eriti just lumerohkete ja pikalt kevadesse püsiva lumikattega aastatel.

Kokkuvõtteks

Erinevates arvukuse muutusi iseloomustavates näitajates toimunud muutustele tuginevalt saab teha järelduse, et metskitse arvukuse langus Mandri-Eestis on viimase aasta jooksul jätkunud, kuid toimunud arvukuse suhteline muutus oli mitme eelneva aastaga võrreldes üsna väike. Positiivse märgina on mitmetes erinevates Mandri-Eesti piirkondades kogutud seireandmetes märgata ka arvukuse tõusule viitavaid muutuseid.

Asurkonna suurust 2026. aasta alguses võib hinnata vahemikku 55 000 - 65 000 isendit. Vaatamata arvukuse madalseisule, võib asurkonna seisundit siiski pigem heaks hinnata. Viimase aasta andmetele tuginevalt võiks kitsedele soodsate 2026/2027 talvetingimuste korral prognoosida järgmiseks aastaks arvukuse languse peatumist ja ehk ka selle väikest tõusu. Samas arvestades sellega, et seoses SAKi levikuga on metssea arvukus Mandri-Eestis oluliselt langenud ja SAKi riskide maandamiseks tuleb metssea arvukust paratamatult

lähiaastatel madalal hoida, võib eeldada hundist lähtuva kisklussurve suurenemist metskitsele. Nii metskitse kui ka temast oluliselt sõltuva ilvese asurkonna hea käekäigu huvides tuleks hundi arvukus hoida kindlasti suurkiskjate kaitse- ja ohjamiskavas eesmärgiks seatud piirides ja lähiaastatel isegi nende piiride alumises pooles.

Kuna arvukus on jätkuvalt madalseisus ja möödunud aastal veel veidi ka langes, soovitame kõikidel Mandri-Eesti maakondlikel jahindusnõukogudel metskitsede kohustuslike küttimismahte jahipiirkondade kasutajatele sarnaselt eelmise aastaga mitte määrata ja vajadusel piirduda vaid sümboolsete soovituslike mahtudega. Erandina võiks metskitsi kütida vaid kahjude ohjamiseks värsketes ja ulatuslike metsa- ja liikluskahjudega seotud piirkondades ning konfliktsetes kohtades tiheasustusalade vahetus läheduses, kus suurkiskjate mõju puudub või on väga tagasihoidlik. Saare ja Hiiu maakonnas võib metskitse küttemist jätkata eelnevate aastatega sarnastel põhimõtetel (sokkusid ja kitsi suhtes üks kits ühe soku kohta).

Jahipiirkondade kasutajate poolne kütmissoov ja selle muutused võrreldes eelneva aastaga ning Keskkonnaagentuuri eluslooduse osakonna poolsed soovitusel metskitse küttimismahtude määratlemiseks 2026. aasta jahihooajal.

Maakond <i>County</i>	Jahipiirkondade kasutajate kütmissoov <i>Hunting quota requested by the users of hunting districts (%)</i>				Soovitus küttimiseks 2026 aastal <i>Suggestions for hunting in 2026</i>		
	2025	2025 kütmine võrreldes kütmissooviga (%) <i>Hunting in 2025 as compared to requested quota (%)</i>	2026	Kütmissoovi muutus <i>Change in requested hunting quota (%)</i>	Sooline jaotus täiskasvanute seas <i>Sex ratio among adults</i>	küttimismaht <i>hunting quota</i>	% eelmise aasta kütimisest <i>% of bag 2025</i>
Harjumaa	446	26,9	248	-44,4		~	
Hiumaa	206	95,6	193	-6,3	1 : 1	200	101,5
Ida-Virumaa	141	34,8	76	-46,1		~	
Jõgeva	279	31,5	287	2,9		~	
Järvamaa	164	17,1	138	-15,9		~	
Läänemaa	169	24,9	105	-37,9		~	
Lääne-Virumaa	350	20,6	222	-36,6		~	
Põlvamaa	286	44,4	252	-11,9		~	
Pärnumaa	599	35,2	370	-38,2		~	
Raplamaa	376	20,7	219	-41,8		~	
Saaremaa	1654	115,7	1675	1,3	1 : 1	2100	109,7
Tartumaa	398	20,9	239	-39,9		~	
Valgamaa	218	27,5	122	-44,0		~	
Viljandimaa	371	25,3	263	-29,1		~	
Võrumaa	402	35,8	284	-29,4		~	
Kokku Total	6059	54,6	4693	-22,5	1 : 1	2300	69,5

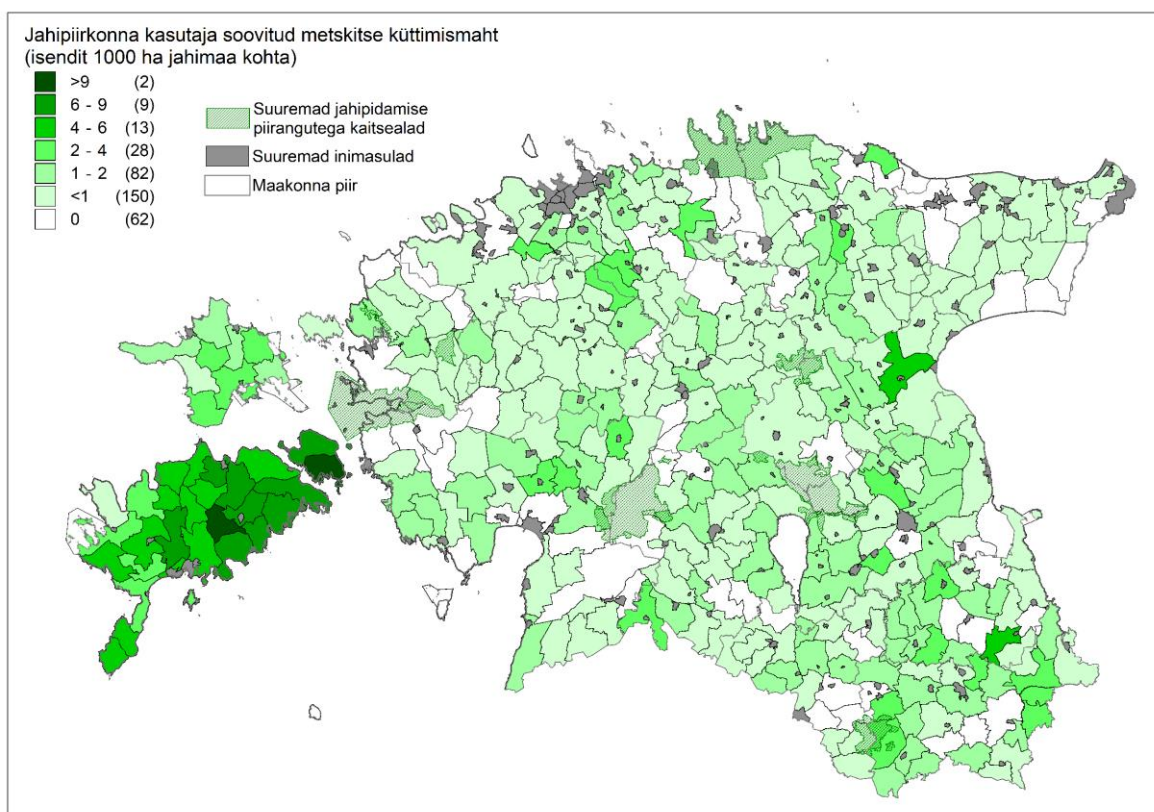

Jahipiirkonna kasutaja soovitud metskitse küttimismaht (isendit 1000 ha jahimaa kohta) 2026. jahihooajaks.

Hunting quota (individuals per 1000 ha) of roe deer requested by the users of hunting districts for the 2026 hunting season.

KARU (*Ursus arctos*)

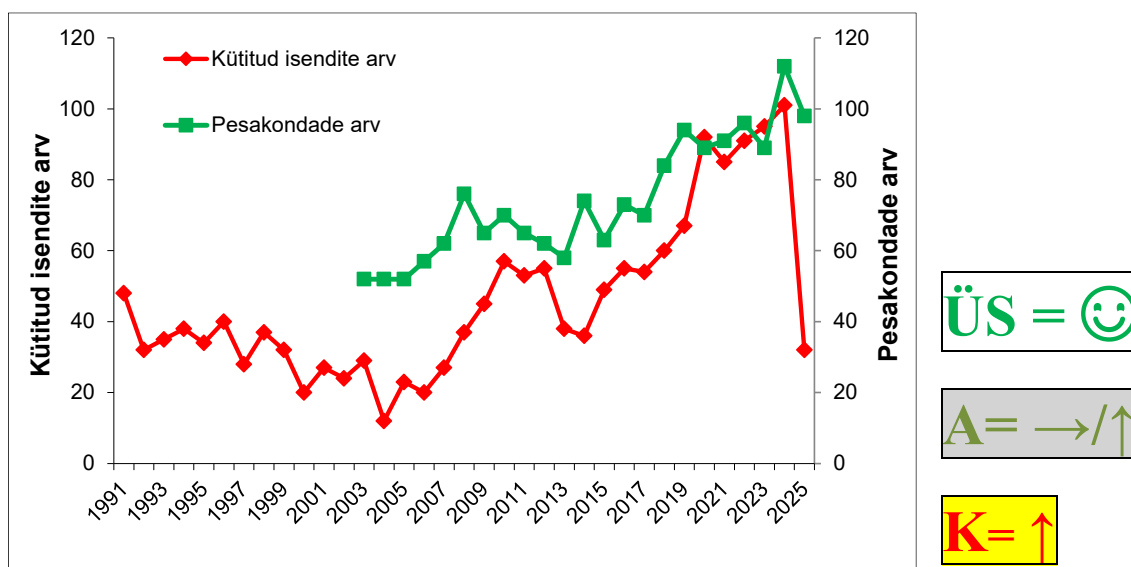

Karu küttimine aastatel 1991 – 2025 ning sama-aastaste poegade pesakondade arv aastatel 2004 - 2025.

The number of brown bear hunted in 1991 – 2025 (red line) and number of females with cubs of the year in 2004 – 2025 (green line).

- Sama-aastaste poegade emakarude arvuks saadi möödunud aastal 98. Üldarvukust saab möödunud suvel hinnata vähemalt 1100 isendini ning arvukuse trend väljendab jätkuvat kasvu.
- Pikemas ajaskaalas on karu arvukus ja levik väljendanud tõusutrendi viimased 20 aastat, mille jooksul on arvukus pea kahekordistunud. Asurkonna looduskaitseline seisund on jätkuvalt soodne, mida kinnitab ka uus 2025. aastal vastavalt loodusdirektiivi Art. 17 koostatud seisundi hinnang.
- Karu tekitatud kahjustuste hulk mesindusele oli 2025. aastal langenud, olles viimase seitsme aasta madalaim. Oluliselt oli suurenenud aga kahjustatud silorullide hulk. Tänavu kevadel oli kahjustusjuhtumite arv kõrgem kui kolmel varasemal kevadel.
- Karusid kütitati möödunud hooajal kokku 32, tagasihoidliku küttimise põhjustas kohtu poolt jahi peatamine. Suurenenud karu juurdekasvupotentsiaali ja tagasihoidliku küttimissurve tingimustes prognoosime asurkonna kasvukiiruse olulist tõusu.
- Soovitame Keskkonnaametil lubada eeloleval hooajal küttida karu mitte enam kui 150 isendit.
- Soovitame toetada osade Euroopa karupopulatsioonide, sh Eesti asurkonna, kaitsestaatuse alandamist.

2025. aastal laekus kokku info 7161 karu vaatlusjuhtumi (2024. ja 2023. aastal vastavalt 6692 ja 6040), neist 1417 poegadega emakarude või poegade kohta. Sama-aastaste poegadega pesakondade vaatlusi oli 650 (2024. ja 2023. aastal vastavalt 686 ja 603) ja üheaastaste poegade vaatlusi 767 (2024. ja 2023. aastal vastavalt 638 ja 650). JAHISE kaudu esitati 2025. aastal sarnaselt 2024. aastaga 96% vaatlustest (2023., 2022., 2021. ja 2020. aastal oli vastav osakaal 89%, 86%, 83% ja 75%). Neist vaatlustest oli omakorda 74% (2024. ja 2023. aastal vastavalt 66% ja 62%) varustatud fotodega, mis teeb kokku 5061 fotot karudest või karu jälgedest.

Lisaks neile vaatlustele kaasati vaatlusandmete analüüsi 2026. aasta 10. märtsist 31. maini tehtud 332 üheaastaste poegadega emakaru või poegade vaatlust. Analüüsi tulemusel saadi kokku 98 erinevat sama-aastaste poegadega karu pesakonda, mis on mõnevõrra väiksem kui 2024. aastal (112), kuid suurem kui 2023. aastal (89). Karu puhul, kes reeglina poegib üle aasta, on poeginud emakarude arvu sobivam võrrelda mitte eelmise, vaid üle-eelmise aasta sama näitajaga, kuna neil aastail poegib eeskätt sama kohort. Veelgi parema võrdluse annab kahe järjestikuse aasta keskmise võrdlus kahe eelneva aasta keskmisega, kuna nõnda saab kaasatud valdav enamus asurkonnas olevatest sigivatest emakarudest.

Pruunkaru pesakondade arv ja selle muutused viimasel kümnel aastal.

Number of brown bear reproductions (females bears cubs-of-the-year) in 2016-2025.

Maakond County	Pesakondade arv No. of females with cubs-of-the-year										Pesakondade arvu muutus 2024-2025 vr 2022-2023 Change in no. of females with cubs-of-the-year (2024-2025 versus 2022-2023)		Pesakondade arvu muutus 2024-2025 vr 2016-2017 Change in no. of females with cubs-of-the-year (2024-2025 versus 2016-2017)	
	2016	2017	2018	2019	2020	2021	2022	2023	2024	2025				
Harjumaa	9	8	4	6	5	9	9	6	11	7	+	+		
Hiiumaa	0	0	0	0	0	0	0	0	0	0	=	=		
Ida-Virumaa	11	16	9	10	15	12	17	13	14	13	-	=		
Jõgevamaa	8	5	14	15	10	12	11	10	9	11	-	+		
Järvamaa	7	6	9	10	10	10	10	8	11	12	+	+		
Läänemaa	2	1	1	2	2	5	0	3	1	4	+	+		
Lääne-Virumaa	12	9	12	17	11	15	14	12	16	15	+	+		
Põlvamaa	8	3	4	4	2	5	2	3	5	4	+	-		
Pärnumaa	2	6	4	7	7	6	7	9	9	6	-	+		
Raplamaa	1	7	4	6	4	3	4	5	10	5	+	+		
Saaremaa	0	0	0	0	0	0	0	0	0	0	=	=		
Tartumaa	7	4	14	5	10	6	10	10	14	14	+	++		
Valgamaa	1	1	3	2	5	1	2	3	2	3	=	++		
Viljandimaa	5	4	6	9	6	6	8	6	7	4	-	+		
Võrumaa	0	0	0	1	2	1	2	1	3	0	=	++		
Kokku Total	73	70	84	94	89	91	96	89	112	98	+	+		

Karu vaatlusi esitasid 92% Mandri-Eesti jahipiirkondadest (2024. aastal 94%, 2023. aastal 92%, 2022. aastal 95%), sealhulgas 100%-ga oli esindatud Järva- ja Tartumaa. Harju- ja Viljandimaal jäi vaatlusi esitanud jahipiirkondade osakaal alla 90%. Lisaks Mandri-Eesti vaatlustele märgiti üksikisendeid nii Hiiumaal kui ka Saaremaal.

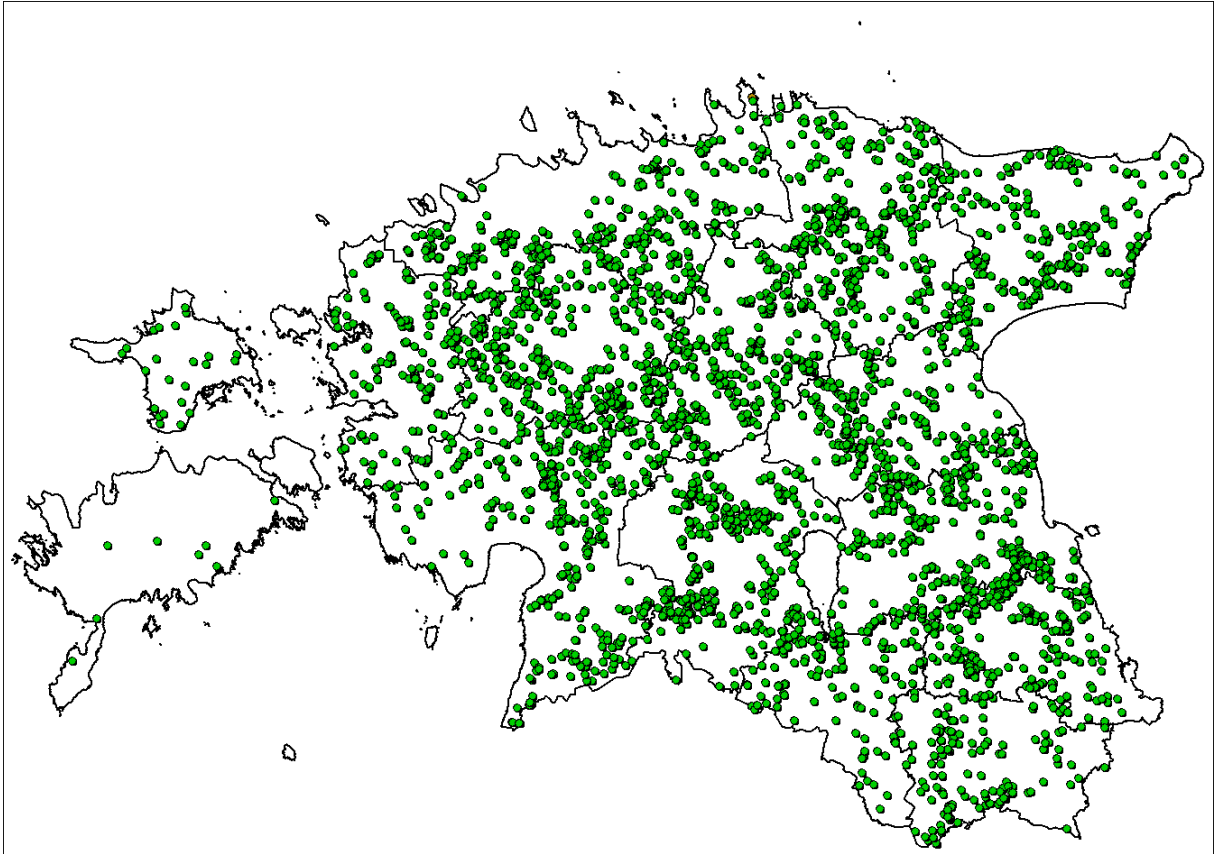

2025. aasta karu vaatlused. *Observations of brown bear in 2025 (n=7161).*

Karu vaatluste puhul on lisaks poegade olemasolule ja arvule väga oluline näitaja poegade vanus. Poegade suhteliselt aeglast kasvu arvestades on nende vanust üldjuhul lihtne määrata. Siiski määratakse poegade vanus umbes 15% juhtudel valesti ning seda on tulnud korrigeerida. Kui vaatlusele on lisatud foto, on seda võimalik teha ja vaatluste valideerimisel seda tehaksegi. Foto puudumisel saab seda teha vaid vaatluse aega arvestades, kuid siis ei pruugi saadud tulemus olla 100% õige. Enim vanusemäärangu vigu tehakse sügisperioodil, mil sama-aastased pojad märgitakse aasta vanemaks. Olgu siinkohal mainitud, et karul sünnivad pojad aastavahetuse paiku, mistõttu arvestatakse vanuse muutumise aastat 1. jaanuari seisuga.

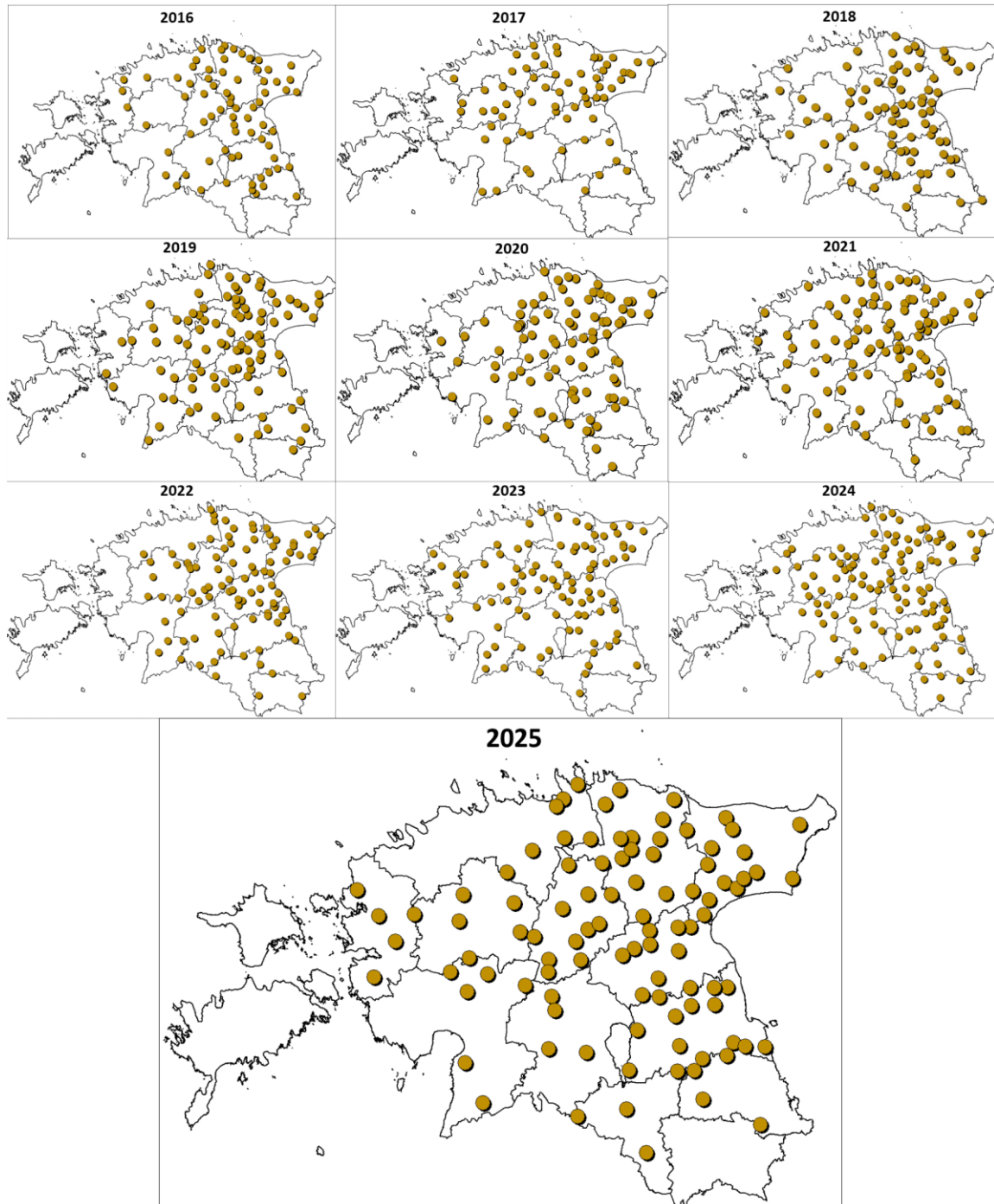

Karu pesakonnad (emad sama-aastaste poegadega) aastatel 2016 - 2025.
Female brown bears with cubs-of-the-year in 2016 – 2025.

Pesakonna keskmine suurus 2025. aastal oli 2,85 ning see näitaja on paralleelselt arvukusega olnud tõusutrendis. Nelja pojaga pesakonnad, mis veel kümmekond aastat tagasi olid üsna haruldased, on muutunud tavaliseks: 2025. aastal oli neid 18, 2024. aastal aga koguni 24. 2025. aastal oli ka üks viie pojaga pesakonna vaatlus Järvamaalt, kuid rohkem sellele üksikvaatlusele kinnitusi ei laekunud. Pesakondade arvust tuletatav karu üldarvukus

väljendab tõusutrendi ning karu asurkonna suuruseks võib 2025. a sügisese seisuga hinnata vähemalt 1100 isendit.

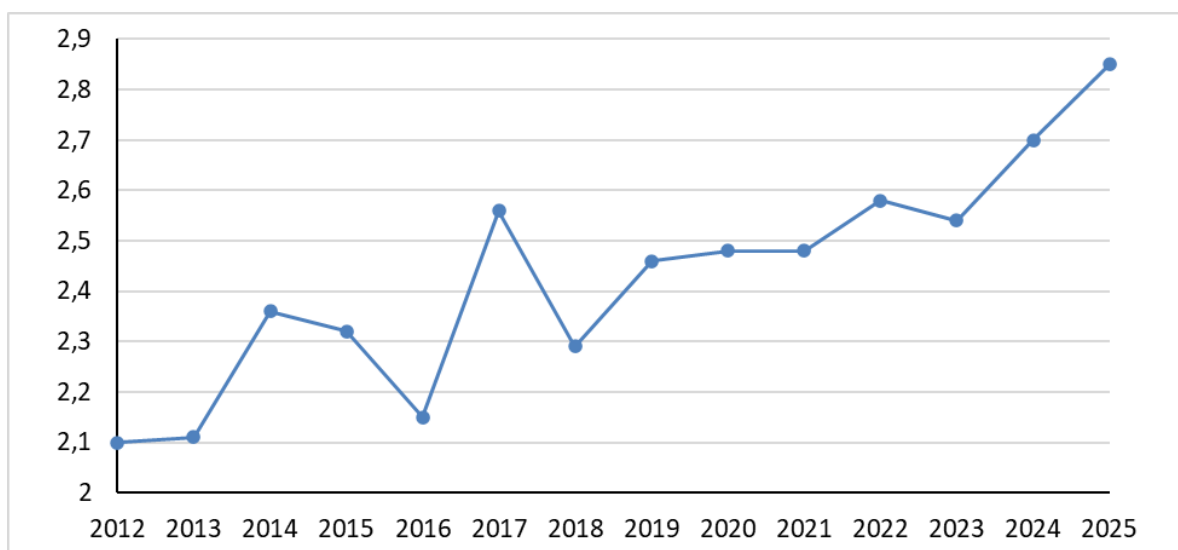

Karu pesakonna keskmine suurus aastatel 2012-2025.
Average litter size of brown bear in 2012-2025.

Karu arvukuse tõusutrendi kinnitavad ka seirealadele paigaldatud rajakaamerate poolt salvestatud rohked karu vaatlused, mille arv on kolme aasta jooksul suurenenud.

Jahipiirkonna kasutajate hinnang karu arvukuse muutustele võrreldes eelneva aastaga, 2026. a arvukushinnangu suhteline muutus võrreldes 2025. ja 2017. a hinnanguga (%). Hunters estimated changes in population size (in winter, post-harvest) - compared to previous season.

Maakond County	Jahimeeste hinnang arvukuse muutusele Change in abundance (hunters est)										2026/2025	2026/2017
	2017	2018	2019	2020	2021	2022	2023	2024	2025	2026	muutus (%) Change in hunters estimation	muutus (%) Change in hunters estimation
Harjumaa	=	-	=	+	+	+	=	+	+	+	15,8	59,0
Hiiumaa							+	=	+	-	-50,0	+
Ida-Virumaa	+	=	+	=	=	+	+	+	=	=	0,0	45,0
Jõgevamaa	+	=	+	+	=	+	=	+	-	=	-1,3	68,9
Järvamaa	=	+	+	+	-	+	+	+	+	=	3,5	180,8
Läänemaa	=	-	-	++	-	+	+	+	+	-	-15,9	32,1
Lääne-Virumaa	=	+	=	=	+	+	+	+	+	+	14,4	100,6
Põlvamaa	-	+	+	-	+	+	=	=	+	+	37,8	229,3
Pärnumaa	-	+	=	+	+	+	-	+	+	+	6,2	150,0
Raplamaa	=	+	+	-	=	+	+	+	-	+	13,3	106,8
Saaremaa		+	-									
Tartumaa	=	+	+	-	+	=	+	+	+	+	13,5	183,8
Valgamaa	++	+	+	+	++	+	-	+	-	=	2,0	131,8
Viljandimaa	-	+	+	=	+	+	-	+	+	+	5,8	156,1
Võrumaa	-	+	++	-	++	+	++	+	+	+	28,1	1266,7
Kokku Total	=	+	+	+	+	+	=	+	+	+	8,4	106,9

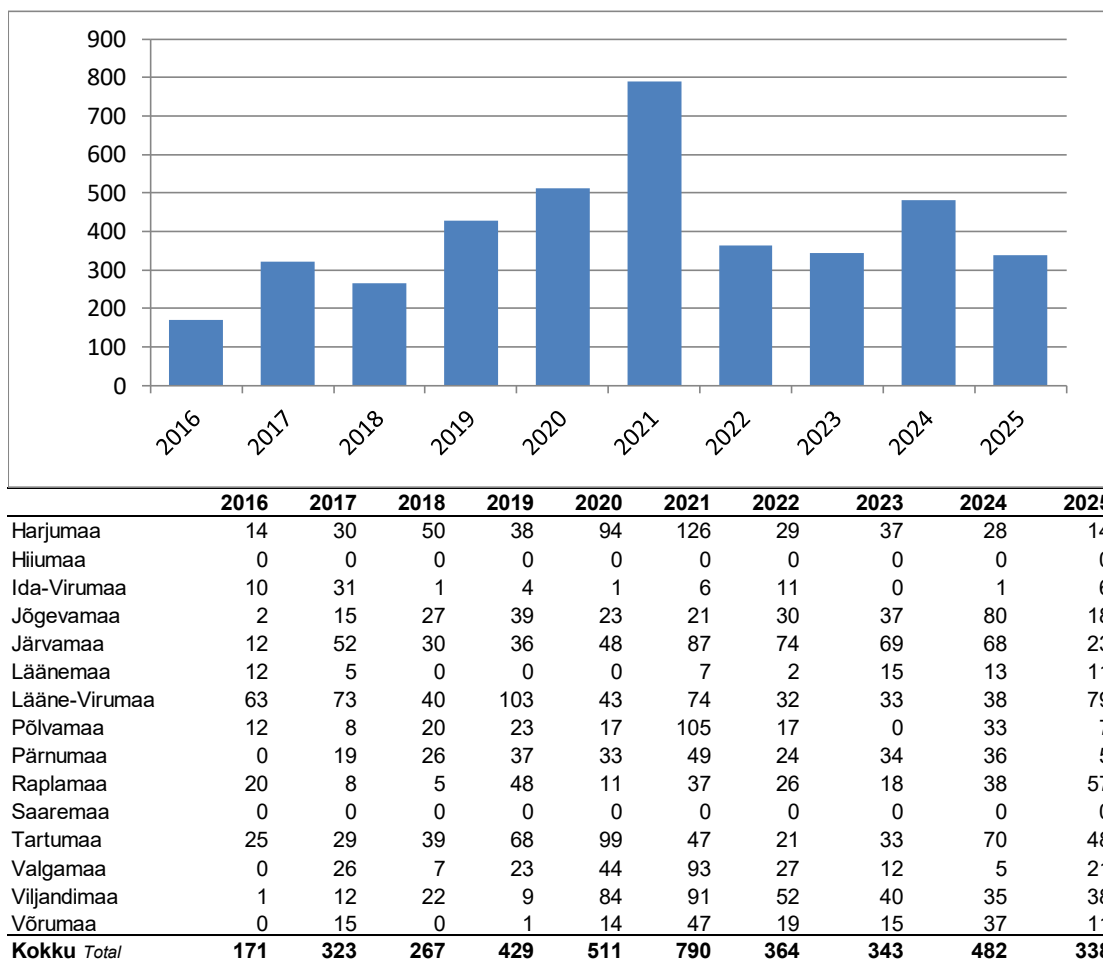

Karu kahjustatud mesitarude arv aastatel 2016 – 2025 (andmed: Keskkonnaamet, Tõnu Talvi).
Number of beehives damaged by brown bear in 2016 - 2025.

2025. aastal oli karu kahjustatud mesitarude arv võrreldes eelneva aastaga kahanenud, jäädes 2022. ja 2023. aastaga samasse suurusjärku. Kahjustuste kasv on selgemini väljendunud Lääne-Virumaal, Raplamaal ja Valgamaal, mujal on see kas langenud või jäänud enam-vähem samaks. Mesilate kahjustustuste hulk ei ole hoolimata karu arvukuse kasvust ajas suurenenud ning tõenäoliselt on selle põhjuseks järjest enam kasutusele võetud ennetusmeetmed, eeskätt elektrikarjused, mida on mesilate kaitseks oluliselt lihtsam ja odavam rakendada kui näiteks kariloomade või silopallide puhul.

Erinevalt mesilakahjustustest väljendab viimastel aastatel kiiret kasvu karu kahjustatud silorullide hulk. Silorulle kahjustati enam Lääne-Virumaal ja Ida-Virumaal ning nende kahe karu kõrge asustustihedusega maakonna arvele jäi üle poole kogu Eestis 2025. aastal karude poolt lõhutatud silorullidest.

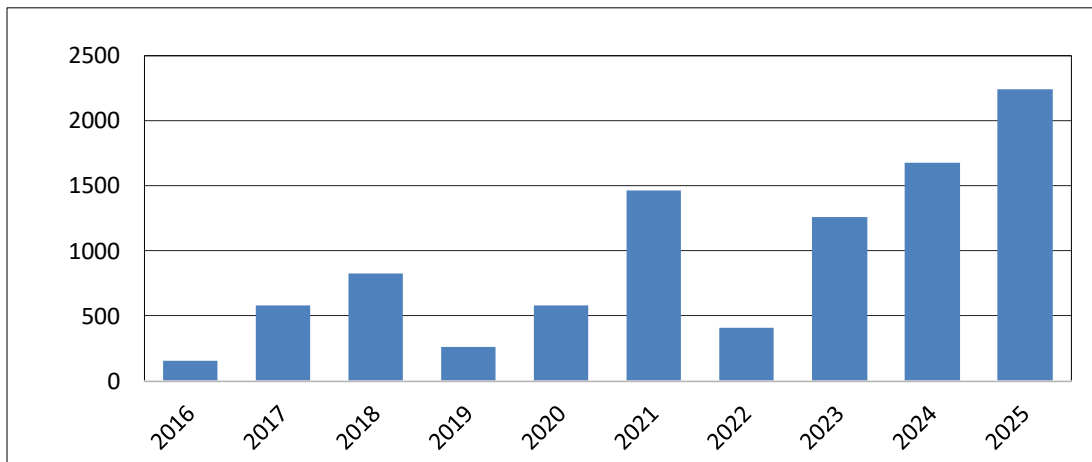

	2016	2017	2018	2019	2020	2021	2022	2023	2024	2025
Harjumaa	0	45	0	5	0	51	16	34	47	21
Hiumaa	0	0	0	0	0	0	0	0	0	0
Ida-Virumaa	0	9	84	57	130	225	0	132	214	551
Jõgevamaa	0	0	10	0	0	0	0	4	39	63
Järvamaa	0	25	10	0	21	300	48	176	229	87
Läänemaa	0	19	17	0	20	76	0	20	0	20
Lääne-Virumaa	154	351	183	13	234	565	185	579	869	745
Põlvamaa	0	0	25	0	0	102	40	0	83	27
Pärnumaa	0	0	427	144	0	37	0	54	16	199
Raplamaa	0	63	48	4	39	96	72	219	71	288
Saaremaa	0	0	0	0	0	0	0	0	0	0
Tartumaa	0	30	22	0	0	0	9	21	42	5
Valgamaa	0	39	0	37	96	9	42	8	10	41
Viljandimaa	0	0	0	0	37	0	0	13	0	194
Võrumaa	0	0	0	0	0	0	0	0	54	3
Kokku Total	154	581	826	260	577	1461	412	1260	1674	2244

Karu kahjustatud silorullide arv aastatel 2016 – 2025 (andmed: Keskkonnaamet, Tõnu Talvi). *Number of silage rolls damaged by brown bear in 2016 - 2025.*

Kuigi karu kahjustuste hulk on kahtlemata seotud ka karude arvukusega, mängivad siin olulist rolli ka muud tegurid, mis aastati suurel määral kõikuda võivad. Esmajoones on selleks loodusliku toidu rohkus ja mitmekesisus ning sobivate põllumajanduskultuuride saagikus ja kättesaadavus eeskätt karude sügisesel nuumaperioodil. Kui karud on sügiseks saavutanud korraliku konditsiooni talve ja toiduvaese kevade üleelamiseks, väheneb oluliselt ka vajadus mesitarude kallale minna. Teiseks on kindlasti olulised omaniku poolt kahjustuste ennetamiseks tarvitusele võetud abinõud ja riigipoolne tugi sellele, mis võib olla olulise tähtsusega tegur just mesilate rünnete vähenemises. Kolmandaks tähtsaks teguriks on võimalikele kahjustajatele suunatud küttemise õnnestumine. Mesilakahjustuste tekitajateks on peamiselt noored karud, kelle energiavajadus on organismi aktiivse kasvu faasis täiskasvanute omast suurem, kes asustustiheduse kasvuga seotult aina suureneva liigisisese konkurentsi tingimustes ning vähesema inimpeglikkuse tõttu enam asulate lähedusse

satuvad. Silorullide kahjustajateks on eeskätt karupojad, kes kiletatud palle ka lihtsalt mängulustist lõhuvad. Karupoegade arv on aasta-aastalt suurenenud.

Lisaks riigi poolt kompenseeritavatele objektidele tekitavad karud olulisi kahjustusi ka põllukultuurides, eelkõige maisi-, kaera- ja nisupõldudes. Paraku puudub selle kohta statistika. Seda lisaks muule ka põhjusel, et võib olla väga keeruline, kui mitte võimatu, hinnata, kui suur osa ühest või teisest põllust on rüüstatud karude ja kui suur osa metssigade poolt. Jahimehe võimalused põllukultuure karu eest kaitsta on märksa ahtamad, kui metssea eest.

Tänavu kevadel on kõigis Mandri-Eesti maakondades, va Läänemaa, mesilate ja/või silorullide kallal käidud. Võrreldes mullu sama ajaperioodiga on seda enam, kui kolmel eelneval aastal. Suurimad ja kasvutrendis kahjustusjuhtumite arvud on Lääne-Viru- ja Tartumaal.

Karu tekitatud kahjustusjuhtumite arv maakonniti 2021-2026 kevadperioodil (andmed: Keskkonnaamet). *Brown bear damage cases in spring 2021-2026.*

Maakond County	Kahjustusjuhte 1.03- 20.06 Damage cases					
	2021	2022	2023	2024	2025	2026
Harjumaa	19	18	2	3	5	5
Hiiumaa	0	0	0	0	0	0
Ida-Virumaa	5	4	2	2	1	2
Jõgevamaa	4	9	7	2	5	13
Järvamaa	23	27	35	16	17	11
Läänemaa	1	2	3	0	0	0
Lääne-Virumaa	12	14	13	3	13	27
Pölvamaa	10	10	2	5	0	8
Pärnumaa	13	5	9	4	5	4
Raplamaa	17	7	6	4	10	6
Saaremaa	0	0	0	0	0	0
Tartumaa	3	13	7	10	13	26
Valgamaa	17	2	3	5	0	8
Viljandimaa	14	12	2	7	8	9
Võrumaa	6	4	6	4	2	4
Kokku Total	144	127	97	65	79	123

2024. aastal kütiti Eestis kokku 101 karu, mis jääb tõenäoliselt vähemalt lähiaastaid silmas pidades ka rekordiks. 2025. aastal peatas kohus karujahi ning koos üksikisendite kütamiseks välja antud erilubadega kütiti kokku vaid 32 karu. Üleriigiline kütimissurve jäi viimastele seireandmetele tuginevalt 3% juurde. Viimati oli sellest madalam kütimissurve aastal 2004, mil pesakondade arvu hinnati 52-le ja asurkonna suurendamine oli üheks karu looduskaitse eesmärgiks. Praeguseks on see eesmärk juba mõnda aega tagasi saavutatud, asurkond on jõuliselt kosunud ja levikuala laienenud ning karu looduskaitse

seisund on parem kui kunagi varem teadaolevalt. Looduskaitse loogikast lähtuvalt võiks sellises olukorras kaitsekorralduslikke piiranguid leevendada, mitte rangemaks muuta, kuid paraku näeme viimasel ajal aina enam tendentsi, kus olulisi looduskaitse otsuseid dikteerib loogika asemel maailmavaade, mida toetab ajale jalgu jääv rahvusvaheline õigus. Viimase kümne aasta andmete analüüs näitab, et 8,5% aastase küttimissurve juures on karu arvukus kasvanud keskmiselt 5% aastas. Sellele eelneval kümnendil kasvas karu arvukus aga 6% küttimissurve juures keskmiselt 3% aastas. Niisiis on lisaks karu üldisele arvukuse tõusule märgatavalt suurenenud ka asurkonna juurdekasvuvõime, mida eeltoodud andmete põhjal võib praegu hinnata varasema 9% asemel juba 13,5% juurde. See tähendab seda, et möödunud aastasega sarnase (3%) küttimissurve jätkudes suureneks karu asurkond umbes 10% aastas, seda muidugi juhul, kui mingid teised suremustegurid seda osaliselt kompenseerima ei hakka. Eestit tervikuna vaadates on karu asurkonnal veel kasvuruumi küll ja küll ning seda just siiani hõredama karu asustusega Lääne- ja Lõuna-Eesti piirkondade arvel. Probleemid võivad eskaleeruda eelkõige neis piirkondades, kus karu asustustihedus juba praegu kõrge on.

Karu küttimine maakonniti viimasel kümnel jahihooajal. *Hunting of brown bear in 2016-2025.*

Maakond <i>County</i>	Küttimine <i>Hunting bag</i>										2025/2024	2025/2016
	2016	2017	2018	2019	2020	2021	2022	2023	2024	2025	muutus (%) <i>Change in hunting bag</i>	muutus (%) <i>Change in hunting bag</i>
Harjumaa	6	7	9	5	6	8	12	11	9	2	-77,8	-66,7
Hiiumaa	0	0	0	0	0	0	0	0	0	0		
Ida-Virumaa	8	10	13	12	9	11	13	15	17	5	-70,6	-37,5
Jõgevamaa	7	6	5	10	18	9	9	12	15	2	-86,7	-71,4
Järvamaa	7	4	5	7	10	11	12	14	10	6	-40,0	-14,3
Läänemaa	1	0	0	0	0	1	2	1	0	0		-100,0
Lääne-Virumaa	11	13	11	10	16	13	15	15	15	5	-66,7	-54,5
Põlvamaa	2	2	4	1	3	3	4	2	2	0	-100,0	-100,0
Pärnumaa	4	3	2	4	5	6	5	5	6	3	-50,0	-25,0
Raplamaa	2	3	4	4	6	6	3	3	5	4	-20,0	100,0
Saaremaa	0	0	0	0	0	0	0	0	0	0		
Tartumaa	6	4	4	9	9	6	7	8	13	4	-69,2	-33,3
Valgamaa	0	1	0	1	1	3	2	1	2	0	-100,0	
Viljandimaa	1	1	3	4	8	7	6	7	7	1	-85,7	0,0
Võrumaa	0	0	0	0	1	1	1	1	0	0		
Kokku Total	55	54	60	67	92	85	91	95	101	32	-68,3	-41,8

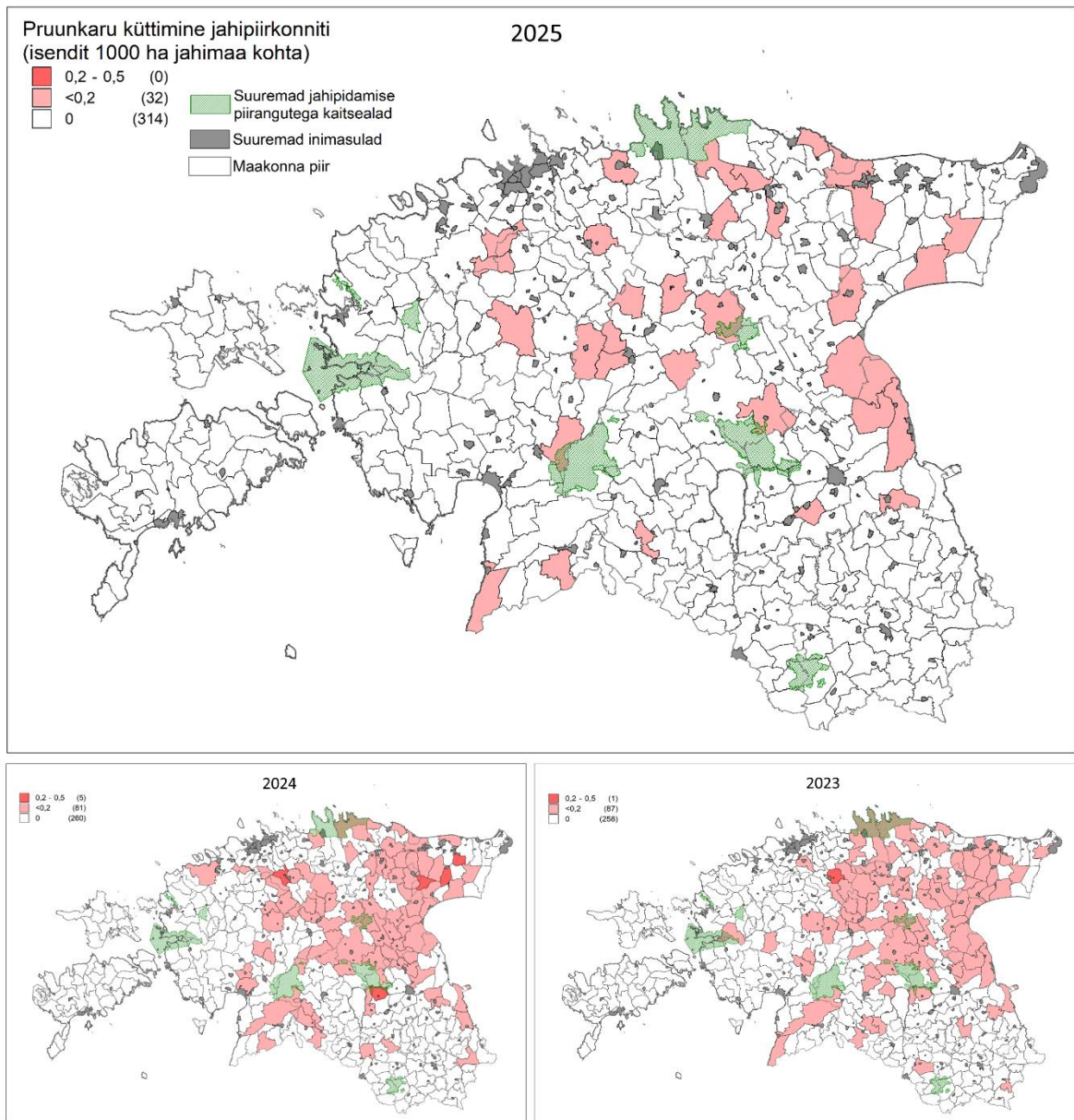

Pruunkaru küttimine jahipiirkonniti 2025. aastal ja kahel eelneval jahihooajal. *Hunting of brown bear (number of hunted individuals per 1000 ha) in hunting districts in 2025 and in previous hunting seasons.*

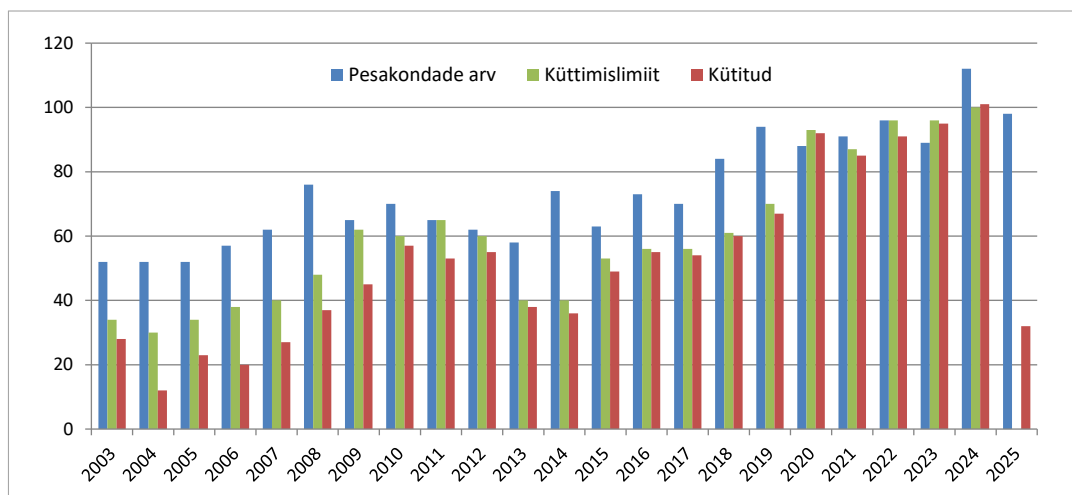

Karu pesakondade (ema sama-aastaste poegade) arv, lubatud küttimislimiit ja kütitud isendite arv aastatel 2003-2025.

Number of female brown bears with cubs-of-the-year (blue), hunting quota size (red) and number of hunted individuals (green) in 2003-2025.

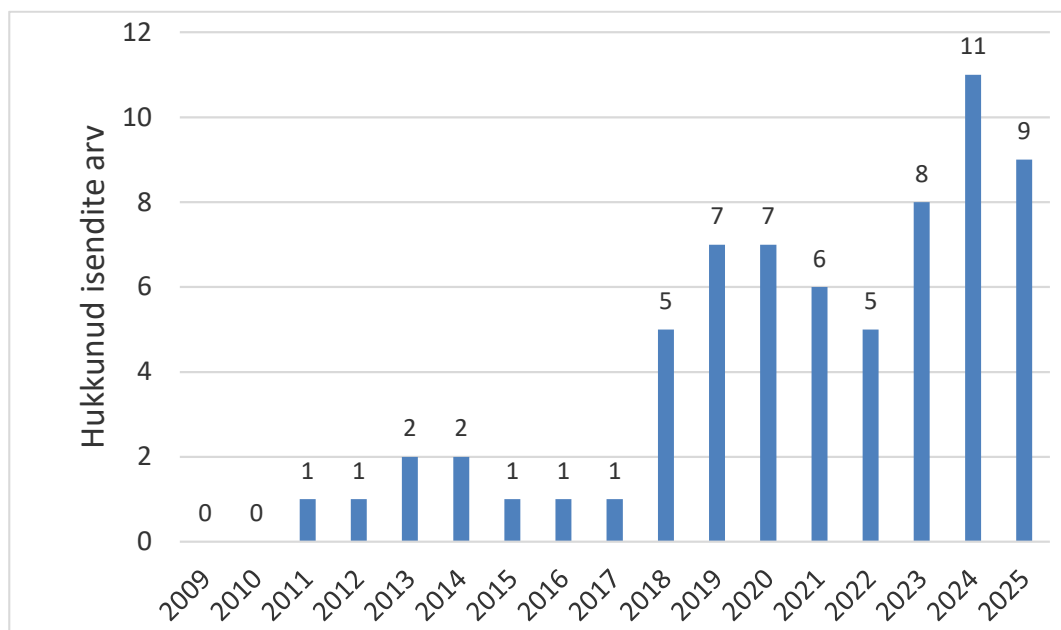

Jahipiirkondade kasutajate poolt registreeritud liiklusõnnetustes hukkunud karude arv aastatel 2009 - 2025.

The number of brown bears killed in traffic accidents in 2009 - 2025 (data registered by the users of hunting districts).

Karu on Euroopa Liidu loodusdirektiivi IV lisa liik, mis eeldab tema ranget kaitset kogu liidu territooriumil. Loodusdirektiivi artikkel 16 toob siiski välja eritingimused, mille puhul rangelt kaitstavaid liike loodusest eemaldada tohib. Alates liitumisest Euroopa Liiduga on Eesti neid eritingimusi ka kasutanud ning karu regulaarne küttimine on jätkunud. Eesti on karu küttimise erisust põhjendanud vajadusega vältida kahjustusi. 2023. aastal lisati jahieeskirja ka teine põhjus, milleks on ohu tekkimise vältimine inimese elule või tervisele. Kuni 2024. jahihooaja lõpuni tõlgendati meil kahjustuste vältimise eesmärke laias geograafilises skaalas (kogu Eesti tase, maakonna tase), kuid 2024. aasta sügisel jõustus kohtu otsus, mis taolise lähenemise loodusdirektiivi tingimustega vastuolus olevaks tunnistas. Sarnane kohtuotsus jõustus ka 2025. aastal Keskkonnaameti karu küttimise korraldusele ning jaht peatati selle algusjärgus. Sellest tulenevalt ei saa enam jätkuda seni toimunud karu küttimislimiidi maakonnapõhine jaotus (mis põhines peaaesjalikult karu asustustihedusel), vaid määravaks jääb olema lokaalsete kahjustuste olemasolu, reaalne oht inimesele või suur risk nende tekkeks ja iga üksikisendi küttimine tuleb detailselt ära põhjendada. 2025. aastal muudeti jahieeskirja ning võeti sealt välja karu jahiaeg, kuna uue õigusliku olukorraga oli see vastuolus ning sellel puudus ka sisuline mõte.

Karu arvukuse kasv ei ole omane vaid Eestile ja Balti populatsioonile, vaid sarnase trendiga on mitmed teised soodsas looduskaitsealises seisundis olevad Euroopa populatsioonid, nagu Karpaatia (eeskätt Rumeenias ja Slovakkias), Skandinaavia (Rootsi), Karjala (Soome) ja Dinaari-Pintose (Horvaatia, Sloveenia jt) populatsioonid. Karpaatia populatsiooni tuumikaladel, Rumeenias ja Slovakkias, on viimastel aastatel sagenenud nii inimese vigastuste kui ka surmaga lõppevad karude rünnakud inimestele, mujal taolist trendi otseselt täheldatud ei ole. Küll aga on karu arvukuse kasvuga seotud inimese ja karu vahelised konfliktid laiemas mõistes sagenenud ka mujal ning karu populatsiooni jätkuva suurenemise tingimustes ennustatakse vaid sellega seotud probleemide kasvu. Kuna loodusdirektiivi IV lisa liikide võimalikud ohjamise tingimused on väga piiratud, on osade EL liikmesriikide poolt avaldatud soovi osade Euroopa karupopulatsioonide kaitsestaatust alandada, mis võimaldaks asurkondade kasvu ohjata ja vastavaid konflikte ennetada. Eesti on seni seda algatust toetanud ning käesolevaga soovime selle toetusega ka jätkata.

Küttimisettepanek

Praeguste teadmiste valguses tuleks karu arvukuse kasvu peatamiseks küttida eeloleval hooajal vähemalt 150 karu ning sellest allapoole jäävad numbrid saaksid olema vaid asurkonna kasvukiirust vähendava mõjuga. Karu soodsat looduskaitselist seisundit halvendamata võiks tema arvukust tagasihoidlikul määral ja lühiajaliselt ka kahandada, kuid see eeldaks juba märksa suuremaid küttimiskvoote. 2025. aasta kohtupraktika kogemusi arvestades on aga ka 150 karu küttimise võimaldamine üsna ebarealistlik, pigem tuleb arvestada tõsiasiaga, et käesoleval aastal piirdub kütitavate karude arv paremal juhul paarikuni mõnekümnega. Eelpooltoodud põhjustel soovitame käesoleval aastal lubada küttida mitte rohkem kui 150 karu. Lubade võimaliku piirkondliku jaotuse kohta me ettepanekut ei tee ning piirangu soovitus kehtib Eesti kohta tervikuna.

HUNT (*Canis lupus*)

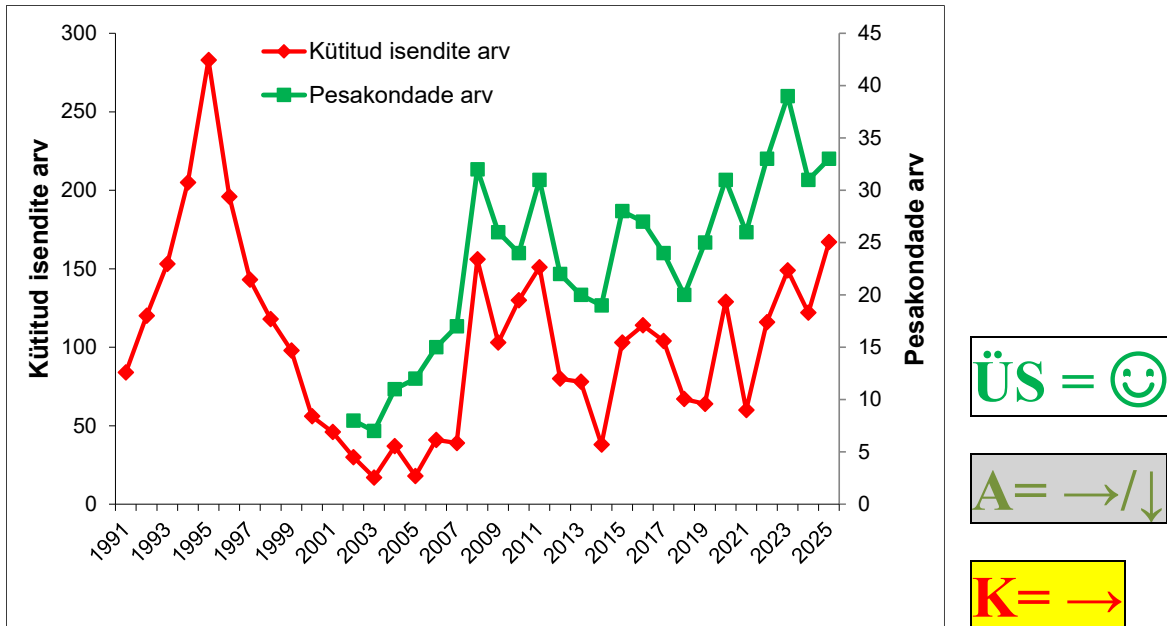

Hundi küttimine aastatel 1991 – 2025 ning kutsikatega karjade arv.
The number of wolves hunted in 1991 – 2025 (red line) and number of reproductive packs (green line).

- Kutsikatega hundikarju oli 2025. aasta sügisel 33, piiriüleseid hundikarju oli 6. Üldarvukus oli sügisel 300-350 ja tänavu kevadel 130-150 isendit.
- Võrreldes 2024. aastaga oli hundi arvukus kasvanud ja oli jätkuvalt üle soovitud ülempiiri.
- Hundi looduskaitseline seisund on jätkuvalt soodne, mida kinnitab uus, 2025. aastal vastavalt loodusdirektiivi Art. 17 koostatud seisundi hinnang.
- Hundi tekitatud kahjustuste hulk kariloomadele oli jäänud samaks, kahanenud oli murtud lammaste, kuid suurenenud murtud veiste arv.
- Hunte kütiti koos erilubadega kokku 167 isendit eesmärgiga langetada arvukus soovitud piiridesse.
- Möödunud aasta asurkonna juurdekasv oli pikaajalisest keskmisest mõnevõrra kõrgem. Tõenäoliselt jääb 2026. a hundi pesakondade arv vahemikku 20-27.

Hundi pesakondade arv ja selle muutused viimasel kümnel aastal.
Number of wolf reproductive packs in 2016 - 2025.

Maakond <i>County</i>	Pesakondade arv <i>No. of reproductive packs</i>										Pesakondade arvu muutus 2025/2024	Pesakondade arvu muutus 2025/2016
	2016	2017	2018	2019	2020	2021	2022	2023	2024	2025	<i>Change in no. of reproductive packs</i>	<i>Change in no. of reproductive packs</i>
Harjumaa	2	2	2	2	3	1	3	5	2	5	++	++
Hiiumaa	0	1	0	0	0	0	0	0	0	0	=	=
Ida-Virumaa	1	1	1	1	3	2	1	2	2	1	-	=
Jõgevamaa	1	0	1	2	3	1	0	3	2	2	=	+
Järvamaa	3	3	2	2	3	3	3	4	2	3	+	=
Läänemaa	2	3	1	3	3	2	3	4	1	2	+	=
Lääne-Virumaa	1	2	1	0	2	1	2	1	2	1	-	=
Põlvamaa	1	1	2	1	2	3	1	2	2	1	-	=
Pärnumaa	4	3	2	5	4	3	8	5	6	6	=	+
Raplamaa	3	1	1	3	2	2	2	3	2	4	++	+
Saaremaa	1	1	1	0	0	0	0	0	0	0	=	-
Tartumaa	2	1	3	3	0	2	2	3	2	2	=	=
Valgamaa	1	0	0	0	1	1	2	2	0	0	=	-
Viljandimaa	3	3	3	3	4	4	5	5	7	5	-	+
Võrumaa	2	2	0	0	1	1	1	0	1	1	=	-
Kokku Total	27	24	20	25	31	26	33	39	31	33	+	+

Hundi vaatlusi laekus jahipiirkondade kasutajatelt kokku 4539 (2024. ja 2023. aastal vastavalt 5198 ja 4077), neist 97% JAHISE kaudu, millest omakorda 51% sisaldas fotot loomadest või nende jälgedest. Lisaks neile hõlmati analüüsi 424 peamiselt KAUR töötajate poolt tehtud vaatlust. Vaatlustega sai kaetud 97% Eesti jahipiirkondadest (2024. ja 2023. aastal vastavalt 92 ja 96%). Saja protsendiliselt sai vaatlustega kaetud kaheksa maakonda. Vaid Viljandi maakonnast esitasid hundi vaatlusi vähem kui 90% jahipiirkondadest, viies maakonnas jäi vaatlusete esitamine 91-97% .

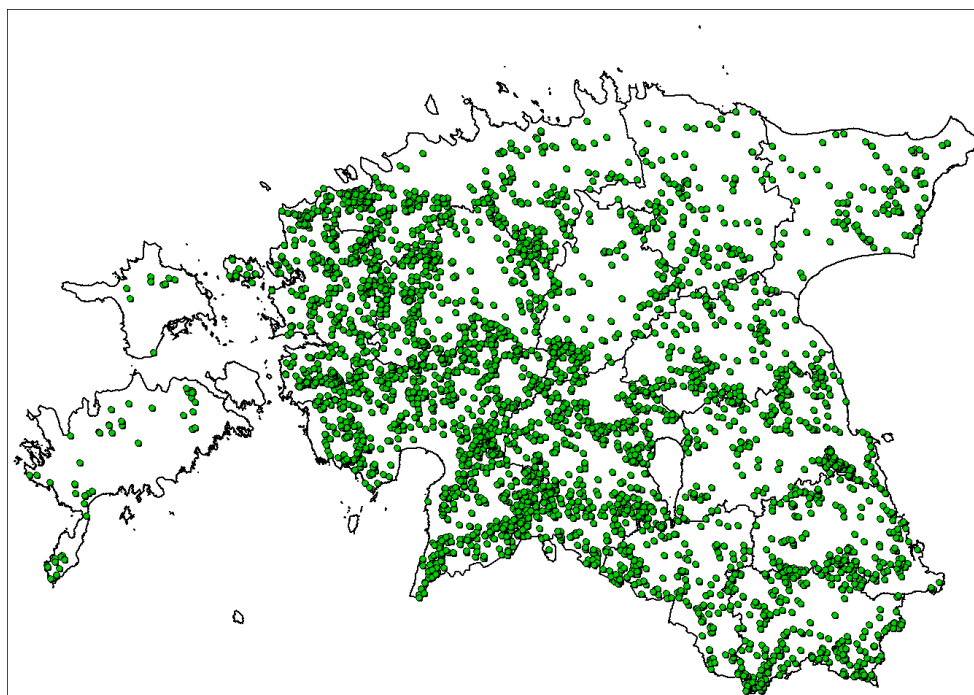

2025. aastal tehtud hundi vaatlused. *Wolf observations in 2025 (n=4963).*

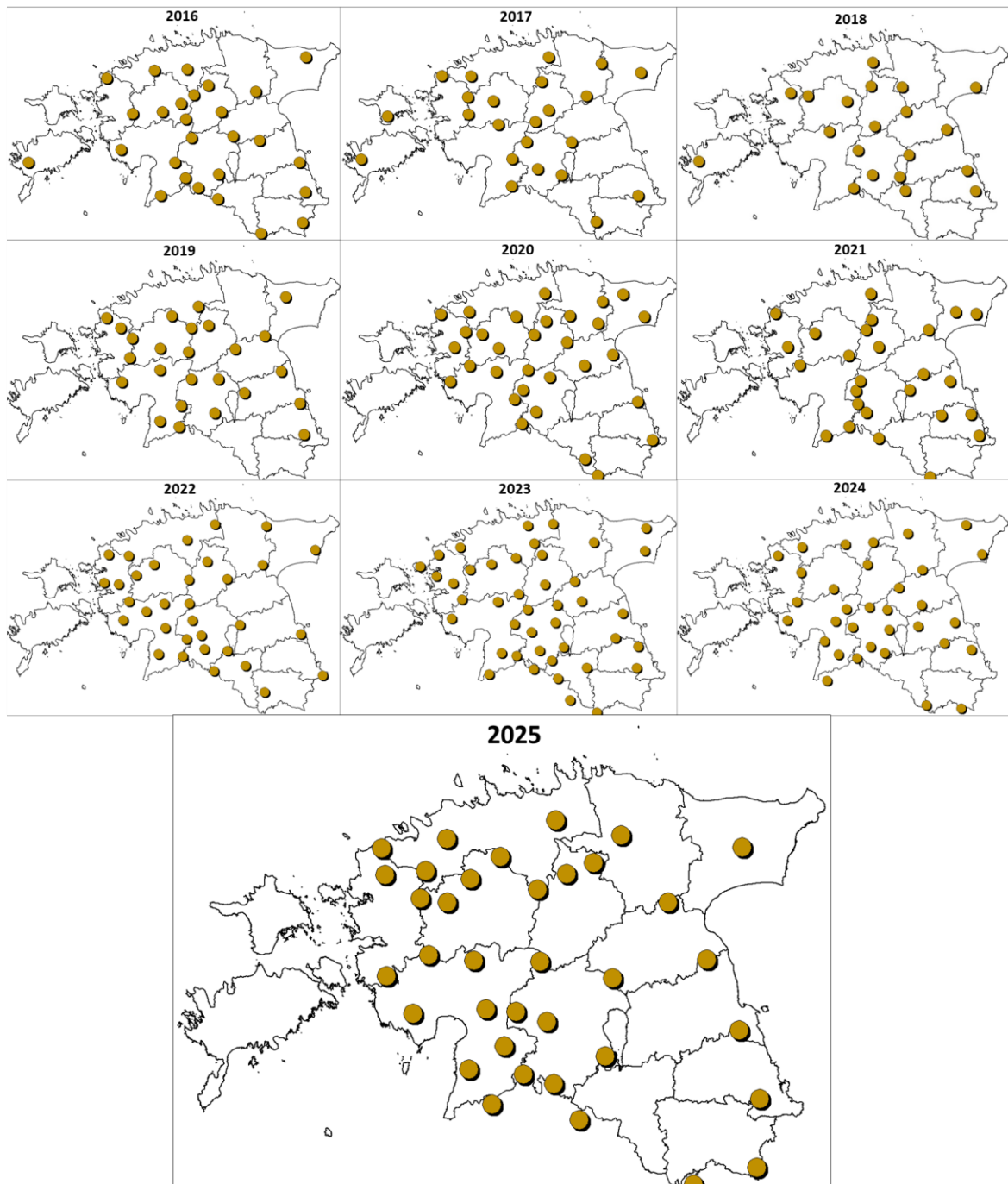

Hundi pesakonnad aastatel 2016 - 2025. *Wolf reproductions in 2016 - 2025.*

Seire käigus kogutud vaatluste ning küttimisinfo põhjal oli 2025. aasta sügisel Eestis kokku 33 hundi pesakonda (hundikarja, kus sündisid kutsikad), mis on pisut enam kui aasta varem (31). 30 hundikarja territooriumid jäid vaid Eesti aladele, kolme karja alad olid osaliselt ka Lätis ning lisaks neile jäi kolme Läti karja territooriumist väiksem osa Eestisse. Lisaks neile jäi veel vähemalt kahe hundi karja territooriumi väike osa Eestisse. Möödunud aastal meie saartel hundi pesakondi polnud, kuid üksikuid hunte vaadeldi nii Hiiumaal, Saaremaal kui ka Vormsil.

Hundi möödunud aasta juurdekasv oli pikaajalisest keskmisest mõnevõrra suurem, mistõttu oli ka arvukus ülemöödunud kevadel prognoositust kõrgem.

Jahipiirkonna kasutajate hinnang hundi arvukuse muutustele võrreldes eelneva aastaga ja hundi jäljeindeks (jäljeradade arv 1 km loendusmarsruudi kohta) aastatel 2017-2026 läbi viidud talvistes marsruutloendustes (ruutloendus).

Hunter estimated changes in wolf abundance and winter track index in 2017-2026.

Maakond County	Jahimeeste hinnang arvukuse muutusele Change in abundance (hunters est)											Jäljeindeks (1 km kohta) Track index (tracks per 1 km)									
	2017	2018	2019	2020	2021	2022	2023	2024	2025	2026	2017	2018	2019	2020	2021	2022	2023	2024	2025	2026	
Harjumaa	+	+	-	++	-	-	++	+	=	=	0,01	0,11	0,05	0,04	0,03	0,05	0,11	0,17	0,07		
Hiiumaa	=	+	-	-	-	-	-	-	+	-	0,09	0,00		0,00	0,00	0,00	0,00	0,01	0,00		
Ida-Virumaa	+	++	-	+	-	+	-	+	+	-	0,00	0,01	0,02	0,05	0,06	0,10	0,00	0,04	0,03	0,04	
Jõgevamaa	=	-	-	++	++	-	-	+	-	-	0,25	0,18		0,30	0,07	0,02	0,12	0,14	0,05		
Järvamaa	+	+	-	+	+	-	+	-	+	+	0,14	0,20	0,07	0,28	0,12	0,18	0,07	0,12	0,19	0,22	
Läänemaa	+	=	-	-	++	+	+	=	+	=	0,31	0,19	0,22	0,13	0,08	0,19	0,30		0,18	0,32	
Lääne-Virumaa	+	-	-	++	=	+	=	=	+	+	0,02	0,01	0,02		0,02	0,03	0,02	0,01	0,01	0,02	
Põlvamaa	+	-	+	+	-	+	-	+	+	-	0,02	0,07	0,34		0,14	0,25	0,09	0,21	0,14	0,09	
Pärnumaa	+	=	-	+	+	-	+	+	+	=	0,06	0,02	0,07	0,07	0,16	0,12	0,12		0,20	0,22	
Raplamaa	+	-	+	=	+	-	+	+	-	=	0,20	0,18	0,04	0,07	0,09	0,09	0,19		0,28	0,16	
Saaremaa	-	-	+	-	++	-	+	-	+	-	0,03	0,01	0,00		0,01	0,01	0,00		0,03	0,00	
Tartumaa	-	+	+	+	=	=	-	+	+	=	0,04	0,10	0,09	0,07	0,03	0,07	0,07	0,19	0,14	0,07	
Valgamaa	=	=	=	+	=	=	-	+	+	=	0,08	0,14	0,03	0,02	0,04	0,01	0,07	0,06	0,17	0,10	
Viljandimaa	=	=	=	-	+	+	+	+	+	=	0,17	0,06	0,16	0,16	0,13	0,09	0,12	0,15	0,14	0,08	
Võrumaa	+	=	-	++	+	-	+	++	+	+	0,10	0,10	0,03	0,00	0,17	0,24	0,08	0,08	0,10	0,03	
Kokku Total	+	=	-	+	+	=	+	+	+	=	0,09	0,09	0,08	0,09	0,09	0,10	0,07	0,12	0,14	0,09	

Hundi tekitatud kahjustuste hulk jäi 2025. aastal aasta varasemaga samasse suurusjärku, vähenenud oli murtud lammaste, kuid samaaegselt oli suurenenud murtud veiste hulk.

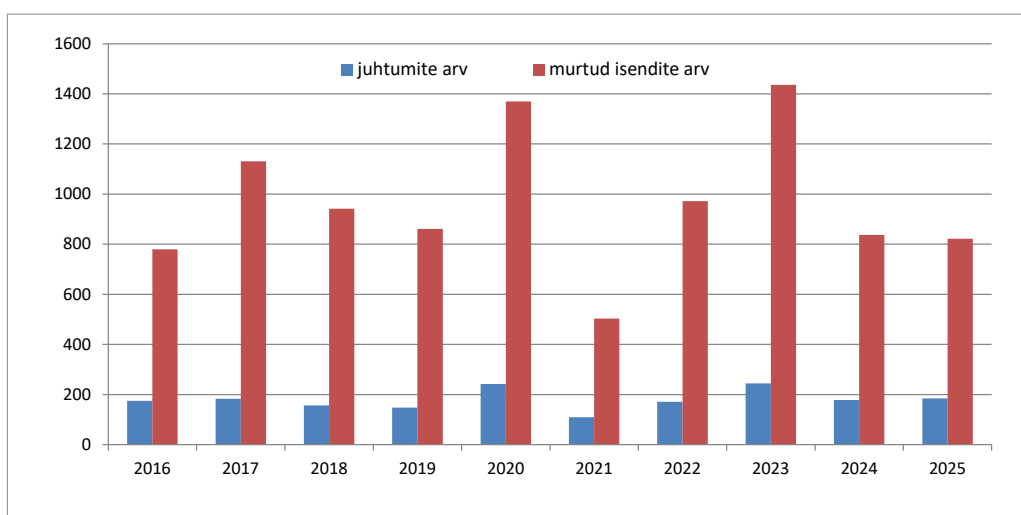

Hundi tekitatud kahjustusjuhtumite ja murtud kariloomade arv aastatel 2016 – 2025 (andmed: Keskkonnaamet, Tõnu Talvi).

Number of wolf damage cases (blue) and killed livestock (red) in 2016 - 2025 in Estonia.

Suurim arv rünnakuid kariloomadele toimus Viljandimaal ja Pärnumaal ning nende kahe maakonna arvele jäävad pooled kogu Eestis registreeritud hundirünnakutest ja 84% murtud

veistest. Valdav enamus neist rünnetest toimus Soomaa piirkonnas tõenäoliselt ühe hundikarja poolt rahvusparki luhtade hoolduseks kasvatatavale veisekarjale. Täielikult ei jäänud hundi kahjustustest puutumata ükski Eesti maakond, kaasa arvatud saared, kuigi Hiiumaa ainsa üsna suure kahjujuhtumi puhul jääb hundi osaluse osas kahtlus üles. Keskkonnaameti akteeritud koerte murdmisi huntide poolt oli 2025. aastal kokku 28, mis on mõnevõrra vähem, kui aasta varem (38).

Hundi tekitatud kahjustusjuhtumite arv, murtud lambad ja veised maakonniti aastatel 2020 – 2025 (andmed: Keskkonnaamet, Tõnu Talvi). *Number of wolf damage cases, killed sheep and killed cattle by counties in 2020 - 2025.*

Maakond <i>County</i>	Murdmisjuhte <i>Damage cases</i>						Murtud lambaid <i>Killed sheep</i>						Murtud veiseid <i>Killed cattle</i>					
	2020	2021	2022	2023	2024	2025	2020	2021	2022	2023	2024	2025	2020	2021	2022	2023	2024	2025
Harjumaa	37	10	37	36	15	13	139	58	115	115	57	32	2	2	3	5	2	0
Hiiumaa	0	0	0	0	8	1	0	0	0	0	0	25	0	0	0	0	0	0
Ida-Virumaa	14	0	0	2	8	4	75	0	0	10	53	21	0	0	0	1	1	0
Jõgevamaa	8	2	2	5	4	1	2	1	7	14	15	8	1	0	0	0	0	0
Järvamaa	18	6	12	15	2	9	62	75	117	75	11	56	5	0	3	0	0	4
Läänemaa	10	9	2	8	5	7	103	48	17	40	13	36	0	0	0	5	2	0
Lääne-Virumaa	12	5	17	3	4	3	47	30	158	25	53	11	2	1	0	0	0	0
Põlvamaa	13	2	7	24	12	6	137	6	56	180	63	34	0	0	0	0	0	0
Pärnumaa	25	7	13	26	25	33	94	25	17	174	103	165	14	2	9	5	12	15
Raplamaa	75	32	45	46	20	18	527	123	252	233	103	84	1	1	5	7	12	9
Saaremaa	3	0	1	0	1	5	1	0	1	0	8	61	16	0	0	0	0	0
Tartumaa	3	3	5	3	9	8	35	6	12	23	82	104	0	0	0	0	1	0
Valgamaa	2	1	2	18	14	9	4	6	4	167	85	18	0	0	1	0	4	4
Viljandimaa	16	23	19	35	32	61	57	75	95	151	44	17	3	12	5	2	22	73
Võrumaa	6	10	9	24	19	7	43	28	95	204	91	45	0	4	0	0	0	0
Kokku <i>Total</i>	242	110	171	245	178	185	1326	481	946	1411	781	717	44	22	26	25	56	105

Ülemöödunud kevadel jõustusid muudatused kahjude kompenseerimise õigusliku raamistiku osas, kus korduvkahjustuste korral kasvab proportsionaalselt omavastutuse määr ning alates neljandast juhtumist riik enam tekkinud kahju ei kompenseeri. Seetõttu ei pruugi kahjustuste statistika eelnevate aastate omaga üksüheselt võrreldav olla ning, vähemalt mitmete loomakasvatajate hinnangul, on tegelik kahjustuste arv registreeritustest varasemaga võrreldes märksa suurem.

Üheks tõsiseks murekohaks on veel kahjustuste ekspertiiside kvaliteedi oluline langus. Viimane on tingitud antud valdkonna riiklike ressursside kärpest, mistõttu ei käi vastava erikoolituse saanud eksperdid erinevalt varasemast enamasti enam kohapeal juhtumi kohta tõendeid kogumas, vaid koostavad vastava akti kahjusaaja kirjelduste ja kogutud tõendite põhjal. Sõltumatust ja vahetust ekspertiisist loobumine suurendab märgatavalt võimalusi tulemuste ekslikuks hindamiseks, aga ka pettusteks. Ekslikud hinnangud loovad aga eelduse ekslikeks otsusteks erilubade väljastamisel väljaspool jahiaega.

Tänavu kevadel on hundi tekitatud kahjustusjuhtumite hulk jäänud eelmise aasta sama perioodiga võrreldes peaaegu samaks. Enim juhtumeid on registreeritud taas Viljandi- ja Pärnumaal ja jätkuvalt sealsamas, Soomaa ümbruses.

Hundi tekitatud kahjustusjuhtumite arv maakonniti 2020-2026 kevadperioodil (Keskkonnaameti andmed). *Wolf damage cases in spring 2020-2026.*

Maakond County	Kahjustusjuhte 1.03- 20.06 <i>Damage cases</i>						
	2020	2021	2022	2023	2024	2025	2026
Harjumaa	10	0	6	8	3	0	4
Hiiumaa	0	0	0	0	0	0	0
Ida-Virumaa	5	0	0	0	0	2	2
Jõgevamaa	1	2	0	0	0	1	0
Järvamaa	1	1	2	3	0	3	0
Läänemaa	3	5	0	1	2	4	4
Lääne-Virumaa	2	1	2	1	1	2	0
Põlvamaa	2	0	1	3	5	0	0
Pärnumaa	9	2	1	5	9	5	10
Raplamaa	17	0	12	17	6	8	5
Saaremaa	0	1	0	0	0	5	0
Tartumaa	1	1	0	0	3	1	3
Valgamaa	0	0	1	4	9	0	6
Viljandimaa	5	8	0	3	7	12	9
Võrumaa	1	1	2	6	3	2	1
Kokku Total	57	22	27	51	48	45	44

Möödunud hooajal kütiti Eestis koos erilubadega kokku 167 hunti, mis on käesoleva sajandi suurim kütitud huntide arv. Liikluses hukkus jahindusstatistika järgi 11 isendit, mis on vähemalt viimase kümne aasta kõrgeim näit.

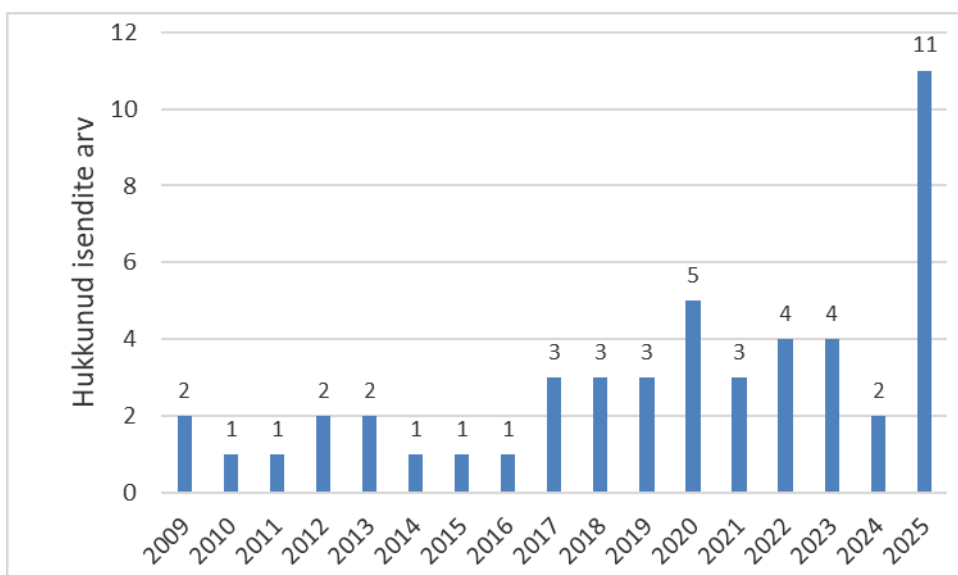

Jahipiirkondade kasutajate poolt registreeritud liiklusõnnetustes hukkunud huntide arvu muutused aastatel 2009 - 2025. *The number of wolf killed in traffic accidents in 2009 - 2025 (data registered by the users of hunting districts).*

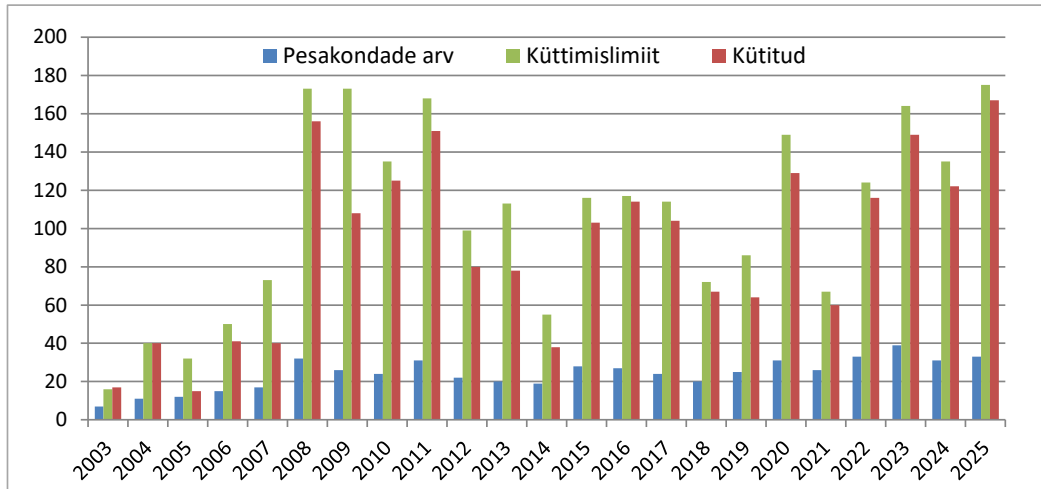

Hundi pesakondade arv, lubatud küttimislimiit ja kütitud isendite arv aastatel 2003 - 2025. *Number of wolf reproductions (blue), hunting quota size (green) and number of hunted individuals (red) in 2003 – 2025*

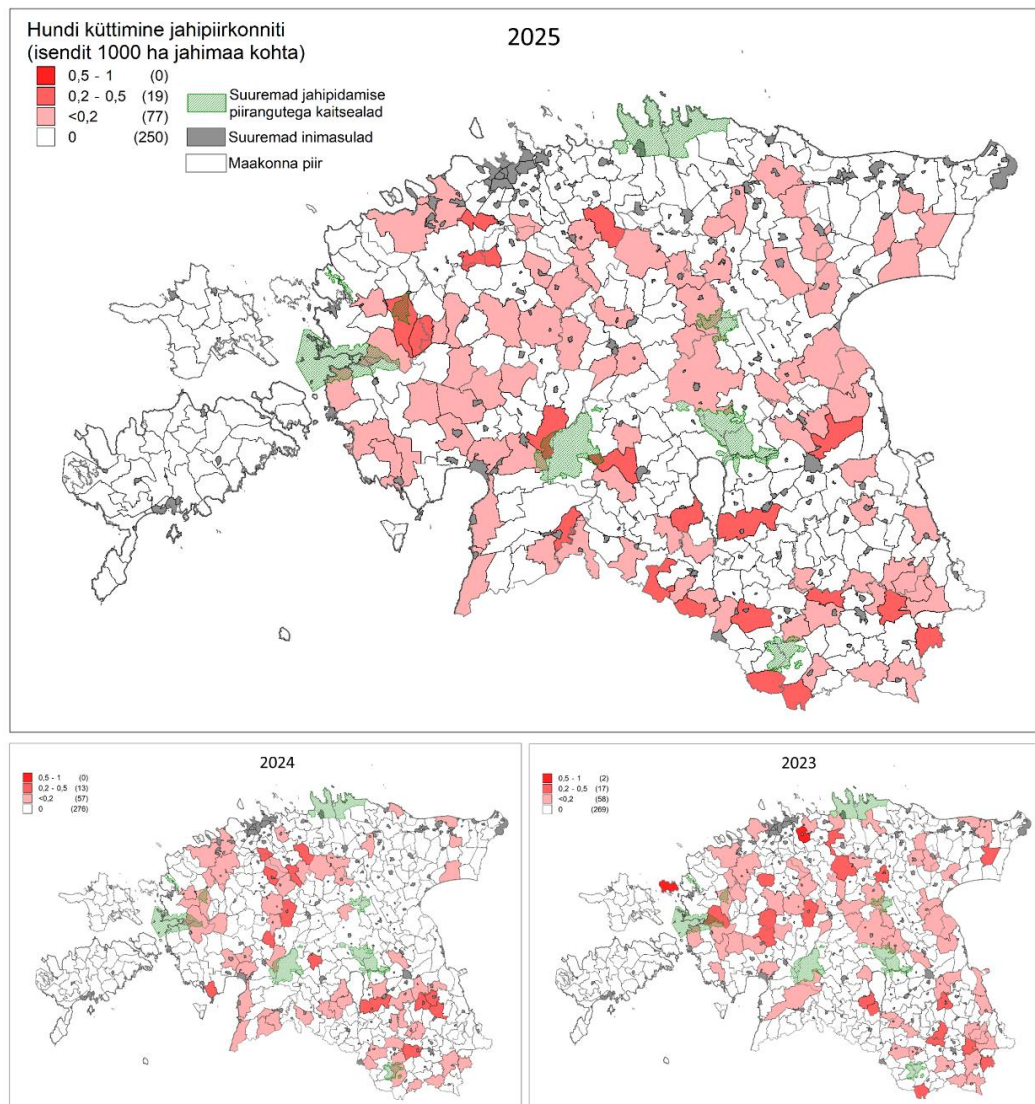

Hundi küttimine jahipiirkonniti 2025. aastal ja kahel eelneval jahihooajal. *Hunting of wolf (number of hunted individuals per 1000 ha) in hunting districts in 2025 and in previous hunting seasons.*

Hundi kütmine maakonniti viimasel kümnel jahihooajal. *Hunting bag of wolf in 2016 - 2025.*

Maakond <i>County</i>	Kütmine <i>Hunting bag</i>										2025/2024	2024/2016
	2016	2017	2018	2019	2020	2021	2022	2023	2024	2025	muutus (%) <i>Change in hunting bag</i>	muutus (%) <i>Change in hunting bag</i>
Harjumaa	17	7	6	3	10	5	16	16	17	13	-23,5	-23,5
Hiiumaa	1	4	0	0	0	0	0	0	0	0		-100,0
Ida-Virumaa	4	0	3	5	11	5	6	5	5	5	0,0	25,0
Jõgevamaa	3	2	0	3	4	5	3	7	0	3	+	0,0
Järvamaa	18	10	10	9	9	9	12	15	4	11	175,0	-38,9
Läänemaa	6	15	6	3	8	6	12	16	11	14	27,3	133,3
Lääne-Virumaa	3	4	3	2	15	1	6	7	2	8	300,0	166,7
Põlvamaa	8	3	3	4	8	5	5	10	12	10	-16,7	25,0
Pärnumaa	9	10	12	10	21	5	18	19	18	32	77,8	255,6
Raplamaa	15	11	11	15	20	6	11	20	16	17	6,3	13,3
Saaremaa	5	7	1	0	0	0	0	0	0	0		-100,0
Tartumaa	8	6	6	4	4	6	3	8	11	12	9,1	50,0
Valgamaa	4	3	3	0	2	0	6	4	4	13	225,0	225,0
Viljandimaa	9	7	0	3	7	0	0	7	8	12	50,0	33,3
Võrumaa	4	15	3	3	10	7	18	15	14	17	21,4	325,0
Kokku Total	114	104	67	64	129	60	116	149	122	167	36,9	46,5

2025. aastal oli kärntõve levik hundi asurkonnas võrreldes aasta varasemaga pisut kasvanud, olles siiski pigem keskpärasel tasemel. Kütitud huntide hulgas oli kärntõve tunnuseid märgitud 19% isenditest, 2024. aastal oli vastav näitaja 12%. Karjade osakaal, kus kärntõve tunnustega isendid kütiti, moodustas veerandi asurkonnast. Kärntõve leviku laienemine hundi asurkonnas on põhjendatav eeskätt kährikkoorte arvukuse kasvuga, kes on meil koos rebasega peamiseks kärntõve reservuaariks looduses.

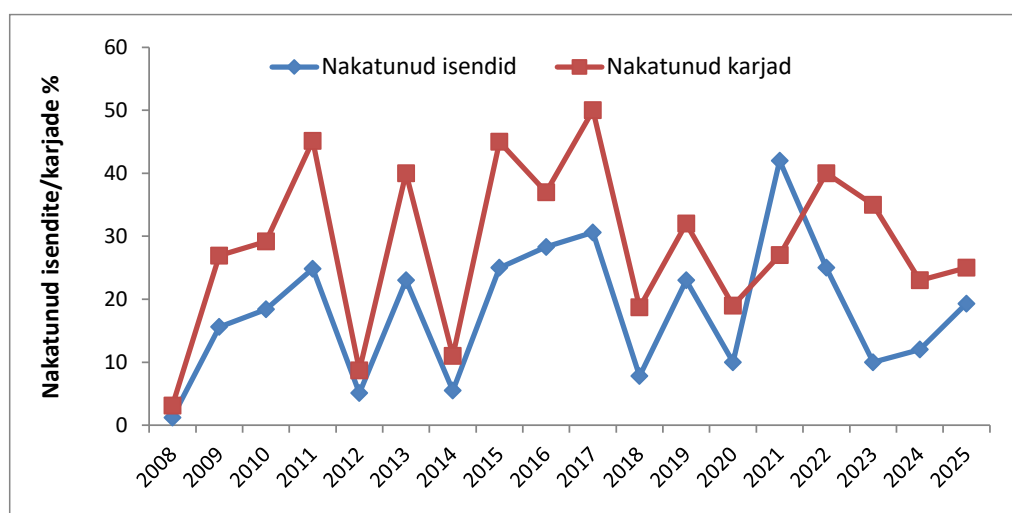

Kärntõvega nakatunud hundipesakondade ja nakatunud huntide osakaal kütitud/hukkunud isendite hulgast aastatel 2008 - 2025.

Proportion of packs infected by sarcoptic mange (red) and proportion of infected individuals among hunted/perished wolves (blue) in 2008 - 2025.

19. juunil 2026 tegi Riigikohus otsuse, millega tunnistas Keskkonnaameti 2020. aasta hundi küttimist lubava käskkirja õigusvastaseks. Kuigi kohtuotsuses käsitletakse ka hundi soodsa kaitsestaatuse küsimust, määras otsuse kohtu leitud vastuolu Berni konventsiooniga. Nimelt liitus Eesti Berni konventsiooniga 1992. aastal ning väidetavalt lihtsalt unustati toona taotleda kehtiva hundi range kaitsestaatuse osas geograafilist erandit. Antud kohtuotsuse mõtet laiendades võib öelda, et vahemikus 1992-2024 oli kogu hundi küttimine Eestis õigusvastane, sest kogu sellele perioodi vältel ei arvestatud Berni konventsioonist tulenevate hundi range kaitsereežiimi nõuetega. 2025. aastal teatavasti alandati Berni konventsioonis hundi kaitsestaatust ning sellega lõppes ka antud vastuolu. Niisiis, möödunud jahihooaeg oli pärast kolmekümmend kolme aastat esimene, kus hundijaht oli selles osas õiguspärane.

26. juunil tegi Tallinna Halduskohus otsuse, millega tunnistas Keskkonnaameti 2024. aasta hundi küttimist lubava käskkirja õigusvastaseks. Selle otsuse põhjendusena on kohus toonud välja lisaks Berni konventsiooni rikkumisele ka teadusliku ebakindluse seoses hundi elujõulisusega. Kuigi ka sellel otsusel on vaid tagasiulatav mõju, annab selle teisena toodud põhjendus julgust ka järgmise hundi küttimist lubava korralduse vaidlustamiseks. 2025. aasta hundi kohtuvaidlus on pooleli. Niisiis lootus, et Riigikohtu otsus lõpetab hundi kohtusaaga, ei täitunud!

Arvestades hundi asurkonna suurust ja küttimismahtu eelmisel aastal ning lisaks keskpärasest suuremat liikluses hukkunud isendite arvu, võib tänavu prognoosida pesakondade arvu märgatavat langust, mis oli ka küttimissurve suurendamise eesmärk. Tänavuse juurdekasvu tavapärase $\pm 15\%$ kõikumise juures peaks hundi sügisene pesakondade arv jääma vahemikku 20-27. Arvestada tuleb sellega, et metssea arvukuse langusega seoses on hundi hetkel niigi mitte kõige rikkalikum looduslik toidubaas kahanenud ja kahaneb veelgi. Sellega seoses kasvab tema kisklussurve metskitsele, mis mõjutab omakorda negatiivselt ilvese juurdekasvu. Seetõttu tuleks lähiaastail püüda hoida hundi arvukust suhteliselt madalal tasemel.

Kuna möödunud jahihooajal oli küttimissurve hundile kõrge, mille tõttu võib arvukus olla langenud suurkiskjate tegevuskavas toodud miinimumpiiri lähedale, soovitame Keskkonnaametil enne 1. oktoobrit erilubade väljastamisega olla ettevaatlik. Samuti soovitame võimalikke erilube väljastada ainult juhul, kui kahjustusjuhtumid on kinnitust leidnud eksperdi enda, mitte kahjusaaja poolt kahjustuskohast kogutud tõendite alusel ning vaid seal, kus on rakendatud nõuetekohaseid kahjustuste ennetusmeetmeid.

Detailne hundi küttimissetepanek esitatakse käesoleva aruande lisana eeloleval sügisel.

ILVES (*Lynx lynx*)

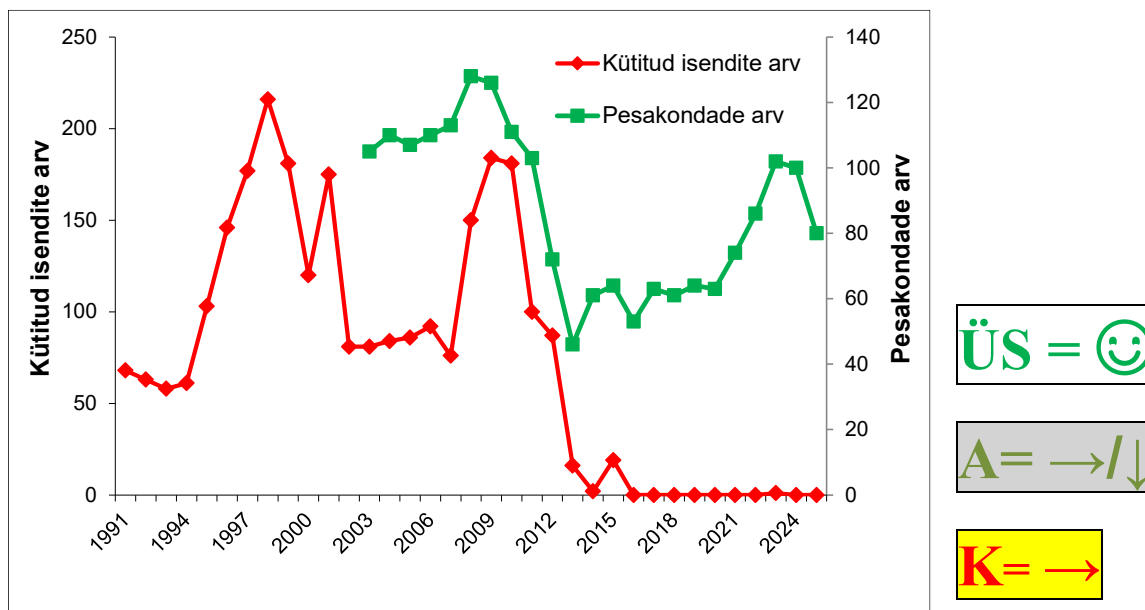

Ilvese küttimine aastatel 1991 – 2025 ning poegade emailveste arv.

The number of lynx hunted in 1991 – 2025 (red line) and number of reproductive units (green line).

- Poegade emailveste arv oli möödunud aastal vähemalt 80 ja üldarvukus oli sügisel tõenäoliselt vahemikus 650-800 isendit.
- Poegade emailveste arv on peale tipu saavutamist 2023. ja 2024. aastal pöördunud langusse, üldarvukus on jäänud samaks või vähenenud tagasihoidlikul määral.
- Ilvese looduskaitseline seisund on soodne, mida kinnitab uus 2025. aastal vastavalt loodusdirektiivi Art. 17 koostatud seisundi hinnang.
- Seoses metskitse arvukuse jätkuva madalseisuga on ilvese asurkonna kasv lähimal paaril aastal ebatõenäoline.
- Soovitame hoida hundi arvukus mõõdukas piiris, metskitse küttimist lähiaastatel Mandri-Eestis mitte suurendada ja ilvese küttimist 2026. aastal mitte lubada.

Ilvese pesakondade arv ja selle muutused aastatel 2016 – 2025.
Number of lynx reproductions (females with cubs-of-the-year) in 2016 - 2025.

Maakond <i>County</i>	Pesakondade arv <i>No. of females with cubs-of-the-year</i>										Pesakondade arvu muutus 2025/2024 <i>Change in no. of reproductive females</i>	Pesakondade arvu muutus 2025/2016 <i>Change in no. of reproductive females</i>
	2016	2017	2018	2019	2020	2021	2022	2023	2024	2025		
Harjumaa	3	5	6	5	5	9	11	13	12	11	-	++
Hiiumaa	1	0	1	1	1	0	2	2	1	2	+	+
Ida-Virumaa	3	6	6	7	7	7	7	7	10	4	--	+
Jõgevamaa	2	4	5	4	6	4	6	6	8	4	--	++
Järvamaa	2	4	4	2	4	4	6	8	8	3	--	+
Läänemaa	4	6	3	2	3	5	7	9	5	6	+	+
Lääne-Virumaa	5	3	5	8	6	7	6	8	5	4	-	-
Põlvamaa	7	5	6	3	3	5	5	6	8	5	-	-
Pärnumaa	5	9	4	7	9	9	14	14	12	14	+	++
Raplamaa	3	3	4	4	4	2	5	6	6	4	-	+
Saaremaa	0	0	0	0	0	1	0	0	1	1	-	+
Tartumaa	4	5	6	4	5	8	6	7	7	6	=	+
Valgamaa	5	6	6	4	3	4	3	6	5	5	=	=
Viljandimaa	3	2	3	6	3	5	3	4	5	6	+	++
Võrumaa	6	5	2	7	4	4	5	6	7	5	-	-
Kokku Total	53	63	61	64	63	74	86	102	100	80	-	+

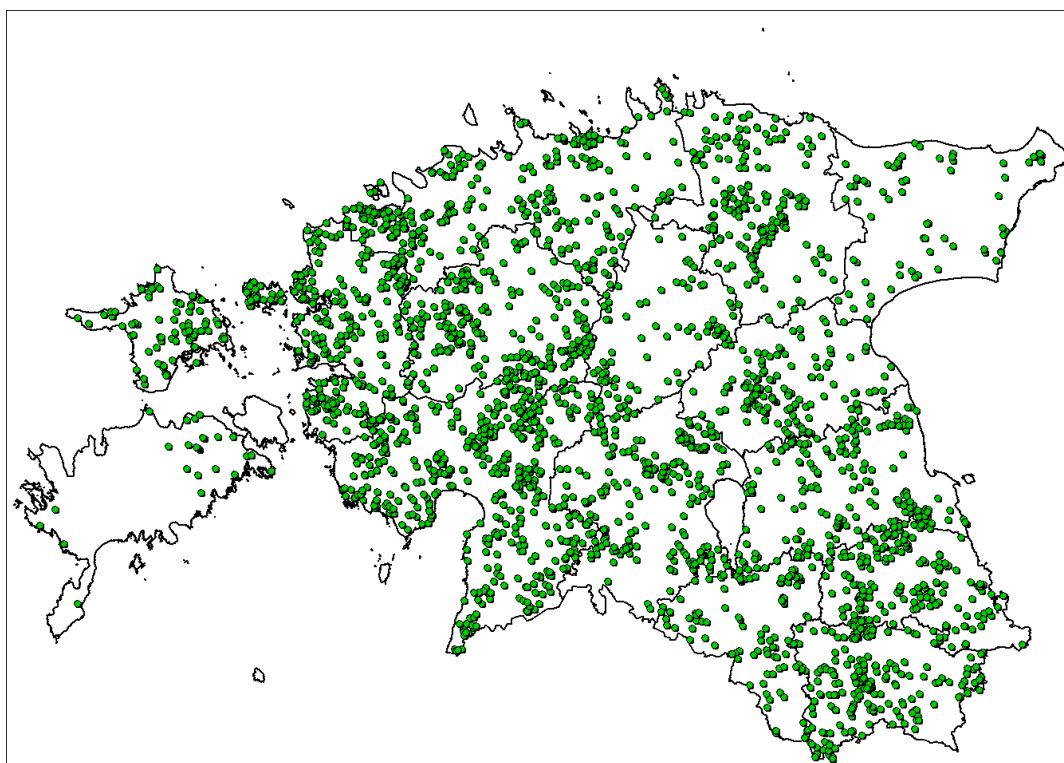

2025. aastal tehtud ilvese vaatlused. *Lynx observations in 2025 (n=3283).*

Ilvese vaatlusi esitati kokku 3283 (2023. ja 2022. aastal vastavalt 3562 ja 3799), neist 435 (2024. ja 2023. aastal kummalgi 642) poja või poegade ema vaatlust. Lisaks poegade ema vaatlustele kaasati analüüsi, mille käigus pesakondi teineteisest eristatakse, ka 97 (2024. aastal 154) täiskasvanud ilvesepaari või grupi vaatlust. Jahimaa kasutajate poolt

tehtud 3220-st ilvese vaatlusest esitati JAHISE kaudu 99% ning neist omakorda 52% oli lisatud foto loomadest või nende jälgedest.

Vaatlustega sai kaetud ala, mis hõlmas 97% Eesti jahipiirkondadest (2024. ja 2023. aastal vastavalt 92% ja 96%). Kaheksast maakonnast esitasid kõik jahipiirkonnad suurkiskjate vaatlused ja vähem kui 90% esitati vaatluseid Viljandi maakonnast.

Analüüsi tulemusel saadi 2025. aastal sügisel Eestis kokku 80 ilvese pesakonda. Siinkohal on taas oluline mainida, et antud arv väljendab minimaalset pesakondade arvu ning tegelik arv võib olla sellest mõnevõrra suurem. Näiteks ei arvestata analüüsil üksikuid foto tõestuseta vaatlusi, millest lähima 20 km raadiuses pole rohkem vaatlusi tehtud. Jätkuvalt on Eestis mitmeid suuremaid ilvesele sobivaid loodusalasid, mis on vaatlustega puudulikult kaetud.

Ilvese pesakondade oluline, 20%-line pesakondade arvu langus on tõenäoliselt reaalne, mitte aga seotud näiteks „väsimusega“ vaatluste esitamisel. Kuigi ilvese vaatlusi laekus pisut (8%) vähem, kui 2024. aastal, siis nende jahipiirkondade/jahtkondade arv, kes ilvesevaatlusi esitasid, jäi samaks. Küll aga langes ilvese pesakondade vaatluste esitajate osakaal kõigist ilvese vaatluste esitajatest 60%-lt 50%-ni, mis teeb languseks 17%.

Pesakondade arvu 20% langus ei tähenda aga kaugeltki seda, et ilvese arvukus tervikuna samal määral langenud oleks. Metskitse kui ilvese võtmesaakliigi arvukus on praegu madalseisus ning erinevad näitajad viitavad arvukuse vähenemisele ka viimase aasta jooksul. Piiratud toidubaasi tingimustes süveneb liigisisene konkurents, kus kaotajaks ei ole mitte üksikud ilvesed, vaid emast sõltuvad ilvesepojad. Sellises olukorras juhtub nii, et osad sigimisvõimelised emalilvesed hakkavad sigimisperioode vahele jätma, juba siginud emalilveste pesakonnad on väiksemad ning poegade suremus sünnist täiskasvanuks saamiseni on kõrge. Niisiis, peamiselt toidubaasist sõltuvalt võib poegadega emalilveste osakaal kogu asurkonnas olulisel määral kõikuda, Rootsis tehtud uuringute järgi isegi rohkem kui kaks korda. Nii ei piisa pesakondade arvust adekvaatse üldarvukuse tuletamisel mingist konstandist (nagu varasemalt tehtud), vaid seda tuleks hinnata seire käigus jooksvalt. Üks võimalus selleks on hinnata iga-aastaselt kõikide ilvesevaatluste hulgast pesakondade vaatluste osakaalu, kuid selle eelduseks on juhuslik valim, ehk siis et üksikute ilveste ja pesakondade vaatlusi tehakse võrdse pingutusega.

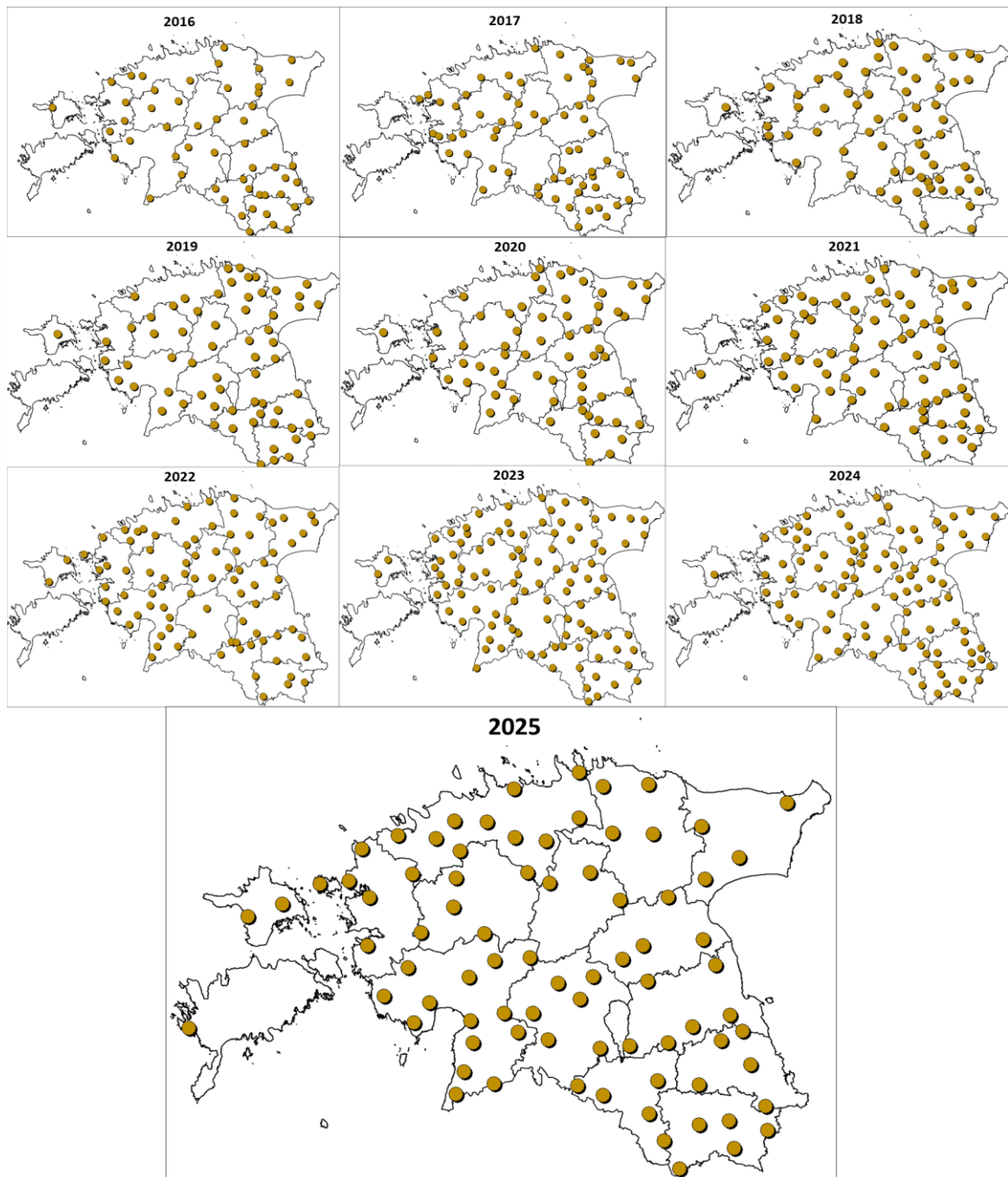

Ilvese pesakonnad aastatel 2016 - 2025. *Lynx reproductions in 2016 - 2025.*

Eeldades, et viimasel kolmel aastatel on vastav valim olnud juhuslik ning et üksikute ilveste ja pesakondade liikumisaktiivsus vaatlusperioodil on sarnane, on pesakondade vaatluste osakaalu ja keskmise pesakonna suuruse baasil välja arvatatud viimase kolme aasta teisenduskordajad (konversiooni faktorid), millega pesakondade arvu korrutades on saadud asurkonna üldarvukus sügisel. Selle järgi oli 2023. aastal ilveseid 815 (kordaja 8), 2024. aastal 760 (kordaja 7,6) ja 2025. aastal samuti 760 (kordaja 9,5). Selle põhjal võib öelda, et

kuigi pesakondade arv on võrreldes 2024. aastaga oluliselt langenud, on üldarvukus jäänud pigem samale tasemele. Siinkohal saab küll rääkida eeskätt seisust sügisperioodil.

Samas, mõned teised näitajad viitavad ka üldarvukuse langusele. Eelmiste aastatega võrreldes on langenud ruutloenduse jäljeindeks, samuti ei väljenda jahimeeste hinnangud enam arvukuse kasvu. Arvestades sellega, et jahimeeste hinnangud suurkiskjate osas on pigem optimistlikud, võib seda tegelikult tõlgendada ka arvukuse langusena. Mainitud näitajad väljendavad pigem talve lõpu seisust ehk siis ilvese talvine suremus võiski olla varasemast kõrgem.

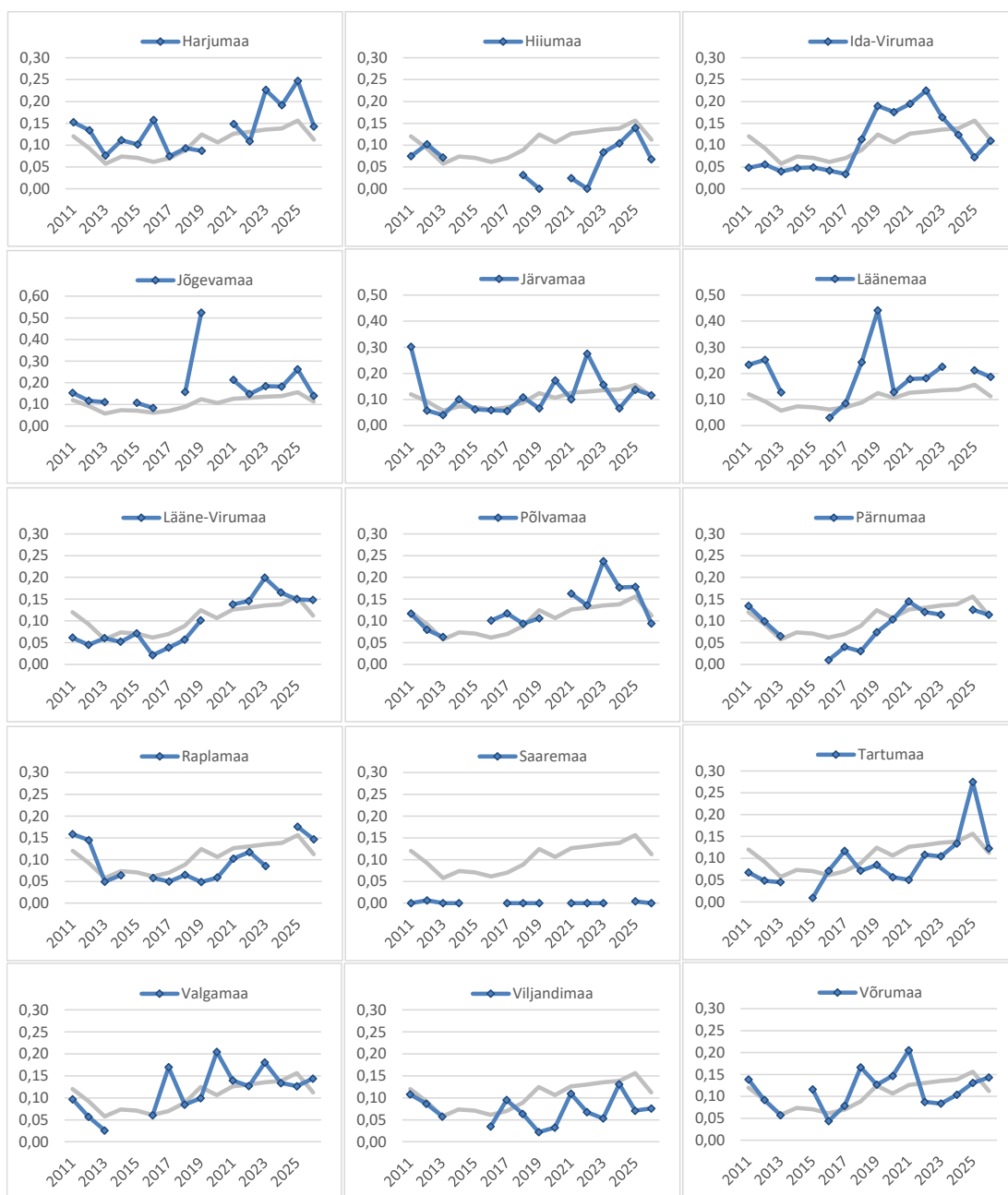

Ilvese jäljeindeks (jäljeradade arv 1 km loendusmarsruudi kohta ööpäevas) erinevates maakondade aastatel 2011-2026 tehtud ruutloenduste põhjal. Hall joon tähistab kõikide Eestis läbitud loendusruutude jäljeindeksi keskmist. *Lynx winter track index in counties since 2011.*

Jahipiirkonna kasutajate hinnang ilvese arvukuse muutustele võrreldes eelneva aastaga ja ilvese jäljeindeks (jäljeradade arv 1 km loendusmarsruudi kohta) aastatel 2017-2026 läbi viidud talvistes marsruutloendustes (ruutloendus).

Hunter estimated changes in lynx abundance and winter track index in 2017-2026.

Maakond County	Jahimeeste hinnang arvukuse muutusele Change in abundance (hunters est)						Jäljeindeks (1 km kohta) Track index (tracks per 1 km)													
	2017	2018	2019	2020	2021	2022	2023	2024	2025	2026	2017	2018	2019	2020	2021	2022	2023	2024	2025	2026
Harjumaa	=	-	-	+	+	+	+	+	=	+	0,07	0,09	0,09		0,15	0,11	0,23	0,19	0,25	0,14
Hiiumaa	-	-	-	+	+	=	+	=	+	+		0,03	0,00		0,02	0,00	0,08	0,10	0,14	0,07
Ida-Virumaa	=	+	++	-	+	+	=	+	-	=	0,03	0,11	0,19	0,18	0,19	0,22	0,16	0,12	0,07	0,11
Jõgevamaa	-	-	-	+	+	-	+	+	-	+		0,16	0,52		0,21	0,15	0,18	0,18	0,26	0,14
Järvamaa	-	+	=	-	+	=	+	+	+	+	0,06	0,11	0,07	0,17	0,10	0,28	0,16	0,07	0,14	0,12
Läänemaa	-	+	=	=	=	+	+	+	+	+	0,09	0,24	0,44	0,13	0,18	0,18	0,23		0,21	0,19
Lääne-Virumaa	-	+	=	+	+	+	+	+	-	+	0,04	0,06	0,10		0,14	0,15	0,20	0,16	0,15	0,15
Põlvamaa	=	-	+	+	+	+	=	+	+	+	0,12	0,09	0,11		0,16	0,14	0,24	0,18	0,18	0,09
Pärnumaa	-	+	+	+	+	+	+	+	+	+	0,04	0,03	0,07	0,10	0,14	0,12	0,11		0,13	0,11
Raplamaa	=	-	-	-	+	+	+	+	-	+	0,05	0,07	0,05	0,06	0,10	0,12	0,09		0,18	0,15
Saaremaa	=	-	-	++	++	++	+	+	-	-	0,00	0,00	0,00		0,00	0,00	0,00		0,00	0,00
Tartumaa	+	+	=	-	+	=	+	+	+	+	0,12	0,07	0,08	0,06	0,05	0,11	0,10	0,13	0,27	0,12
Valgamaa	=	+	=	-	+	=	-	=	+	+	0,17	0,08	0,10	0,20	0,14	0,13	0,18	0,13	0,13	0,14
Viljandimaa	+	-	+	-	+	+	+	+	+	+	0,10	0,06	0,02	0,03	0,11	0,07	0,05	0,13	0,07	0,08
Võrumaa	-	-	-	=	+	+	+	+	+	=	0,08	0,17	0,13	0,15	0,21	0,09	0,08	0,10	0,13	0,14
Kokku Total	-	+	+	=	+	+	+	+	=	=	0,07	0,09	0,12	0,11	0,13	0,13	0,14	0,14	0,16	0,11

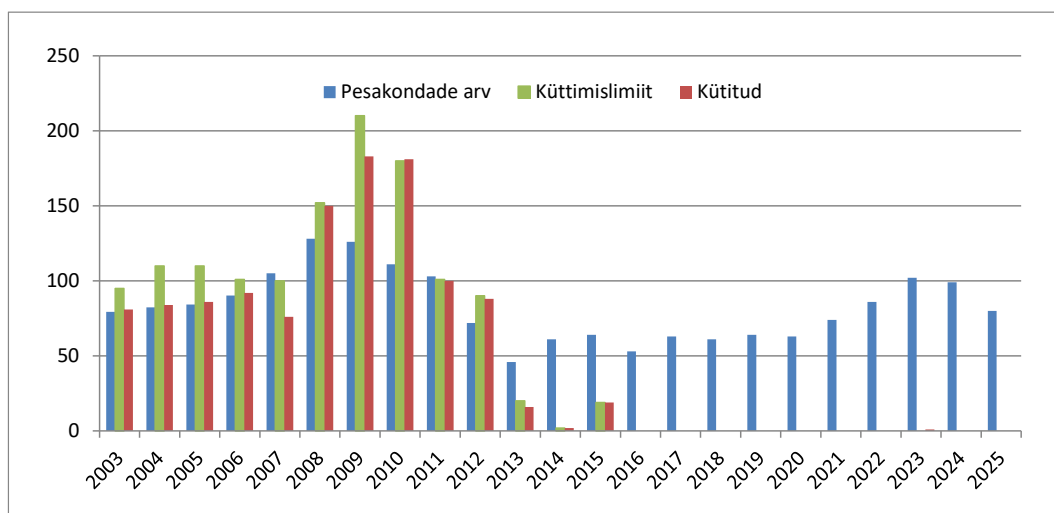

Ilvese pesakondade arv, lubatud küttimislimiit ja kütitud isendite arv aastatel 2003 - 2025. Aastate 2003-2006 pesakondade arvud on saadud tagasiarvutatult lähtuvalt asurkonna suuremus- ja juurdekasvunäitajatest.

Number of lynx reproductions (blue), hunting quota size (green) and number of hunted individuals (red) in 2003 - 2025.

Viimasel kümnel aastal ilveseid kütitud pole, välja arvatud üks eriloaga lastud tugevate kärntõve tunnustega isend 2023. a talvel Võrumaal. Regulaarset küttimist ei olnud võimalik lubada, kuna ilvese pesakondade arv püsis pikemat aega allpool suurkiskjate tegevuskavas toodud lävendväärtust ning asurkonna looduskaitseline seisund oli ebasoodne. Kui 2024. aasta seire tulemusel selgus, et ilvese asurkond oli kasvufaasis ja pesakondade arv oli ületanud 100 piiri, avati küttimise taasalustamise teemaline arutelu ning Keskkonnaagentuur koostas vastava küttimisettepaneku. Antud algatus siiski suurkiskjate koostöökogu ja Keskkonn ameti toetust ei leidnud ning 2024. aastal ilvese küttimiseks lube ei väljastatud.

2025. aasta seire tulemused väljendasid arvukuse kasvu peatumist ning asurkonna arengu sellises staadiumis oleks küttimeise lubamine olnud juba märksa riskantsem, kuna pesakondade arvu edaspidine langus oli niigi tõenäoline ja nõnda ka läks Õige hetk küttimeise taasalustamiseks (aastad 2023 ja 2024) on niisiis selleks korraks selja taga ning nüüd tuleb oodata asurkonna liikumist järgmisse kasvufaasi, mille eelduseks on aga metskitse asurkonna seisundi selge paranemine. Seega soovitame 2026. jahiaastal ilvese regulaarset küttimeist mitte lubada.

Ilvese küttimeine viimasel kümnel jahihooajal.

Hunting bag of lynx in 2016 – 2025.

Maakond <i>County</i>	Küttimeine <i>Hunting bag</i>										2025/2024 muutus <i>Change in hunting bag</i>	2025/2016 muutus <i>Change in hunting bag</i>
	2016	2017	2018	2019	2020	2021	2022	2023	2024	2025		
Harjumaa	0	0	0	0	0	0	0	0	0	0	=	=
Hiiumaa	0	0	0	0	0	0	0	0	0	0	=	=
Ida-Virumaa	0	0	0	0	0	0	0	0	0	0	=	=
Jõgevamaa	0	0	0	0	0	0	0	0	0	0	=	=
Järvamaa	0	0	0	0	0	0	0	0	0	0	=	=
Läänemaa	0	0	0	0	0	0	0	0	0	0	=	=
Lääne-Virumaa	0	0	0	0	0	0	0	0	0	0	=	=
Põlvamaa	0	0	0	0	0	0	0	0	0	0	=	=
Pärnumaa	0	0	0	0	0	0	0	0	0	0	=	=
Raplamaa	0	0	0	0	0	0	0	0	0	0	=	=
Saaremaa	0	0	0	0	0	0	0	0	0	0	=	=
Tartumaa	0	0	0	0	0	0	0	0	0	0	=	=
Valgamaa	0	0	0	0	0	0	0	0	0	0	=	=
Viljandimaa	0	0	0	0	0	0	0	0	0	0	=	=
Võrumaa	0	0	0	0	0	0	0	1	0	0	=	=
Kokku <i>Total</i>	0	0	0	0	0	0	0	1	0	0	=	=

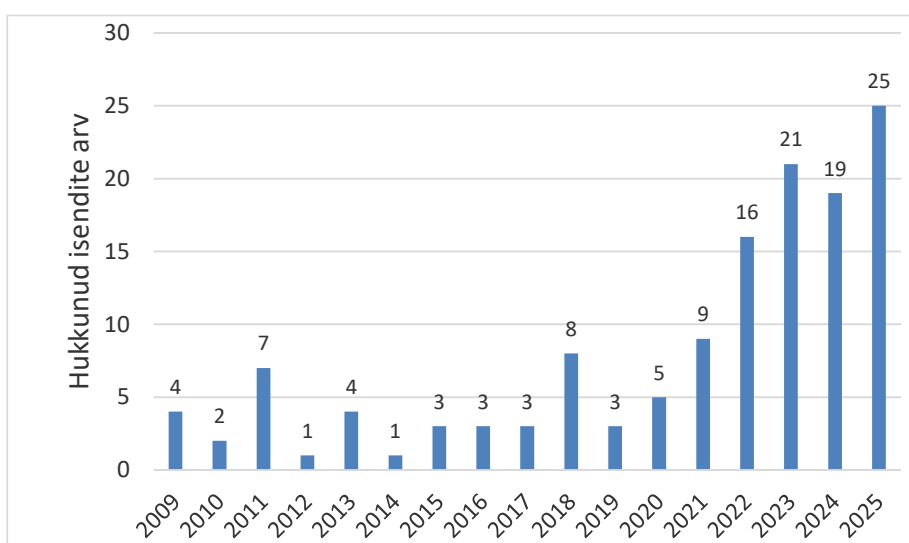

Jahipiirkondade kasutajate poolt registreeritud liiklusõnnetustes hukkunud ilvesed aastatel 2009 - 2025.

The number of lynx killed in traffic accidents in 2009 - 2025 (data registered by the users of hunting districts).

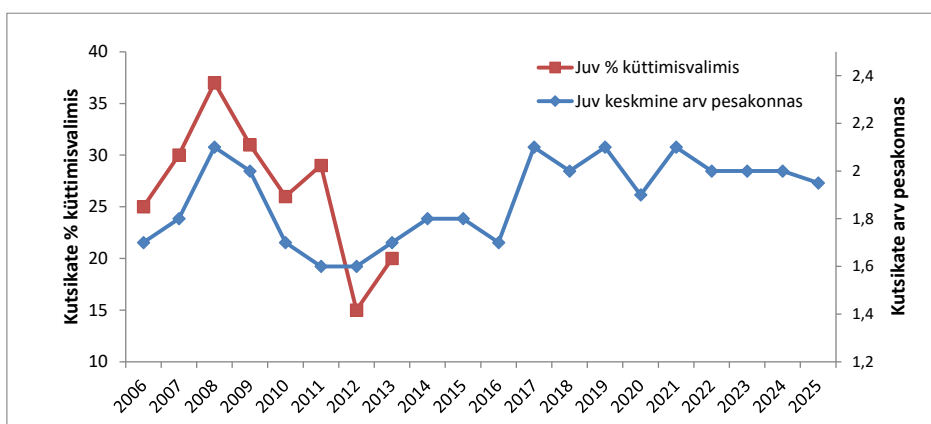

Alla aastaste ilveste osakaal küttimevalimis ja poegade keskmine arv pesakonnas vaatluste põhjal aastatel 2006-2025.

Proportion of juveniles in hunting bag (red) and average litter size in observations (blue) in 2006-2025.

Erinevalt teistest suurkiskjatest, karust ja hundist, on ilvese pesakondade osakaal asurkonnas väga olulisel määral sõltuv toidubaasist ja võib varieeruda suures ulatuses. Seetõttu saab ilvese üldarvukust pesakondade arvust tuletada adekvaatselt vaid siis, kui samaaegselt poegade ja emilveste arvule jälgida ka nende osakaalu asurkonnas. Selleks saab kasutada vaatlustest saadavat infot ning sellega seoses on vaja sisse viia teatud muudatused nii seiremetoodikas kui ka seireandmete kogumise juhendis.

Eeltoodud põhjusel ei sobi ainuüksi pesakondade arv ka suurkiskjate tegevuskavas lävendväärtuseks. Kehtivas tegevuskavas on toodud kaks erinevat lävendväärtust, pesakondade arv ja üldarvukus kevadel, mis ei tundu omavahel kuidagi klappivat. Antud vastuolu tuleks lahendada käesoleval aastal suurkiskjate tegevuskava uuendamise käigus. Samuti on kavas küttime arutelu algust märkiv tase 100 pesakonda väga optimistlikult seatud, kuna selline pesakondade arv koos iga-aastase arvestatava juurdekasvumääraga eeldab püsivalt rikkalikku toidubaasi olemasolu, mida aga viimast viiteteist aastat vaadates ei saa kuidagi garanteerida. Paindlikkuse huvides soovitame kavas sellist piiri tähistavast näitajast üldse loobuda.

HALLHÜLJES (*Halichoerus grypus*)

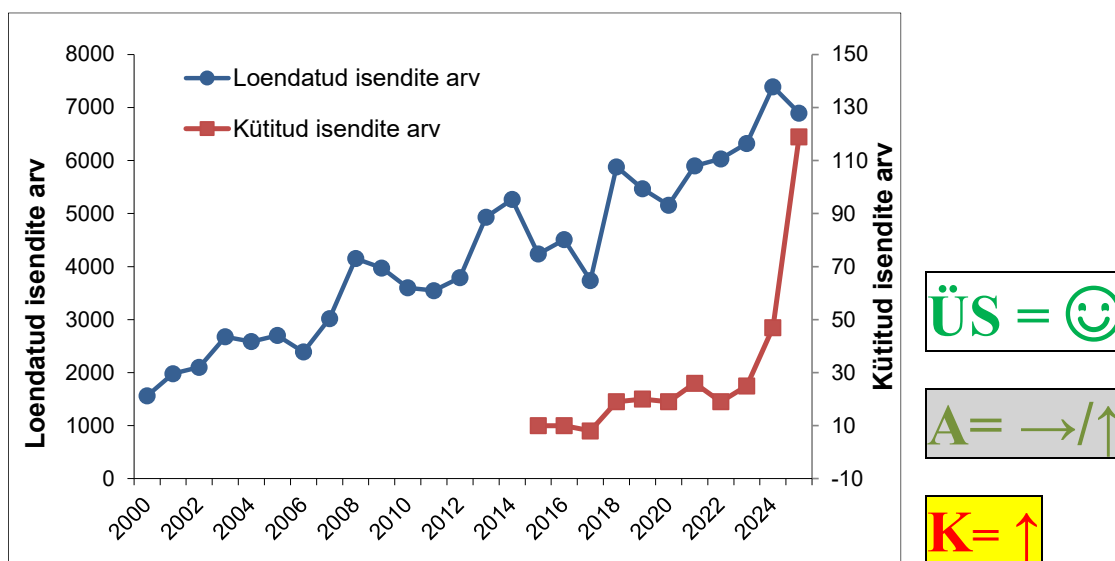

Hallhüljeste arv kevad-suviste karvavahetuse aegsete lesilate kohal läbiviidud lennuloenduste andmetel ning kütitud isendite arv.

Grey seal numbers in haul-outs, based on aerial counts carried out during moulting period (blue line) and number of hunted seals (red line).

- 2025. aasta lennuloendusel loendati Eesti territooriumil kevadsuvel lesilates karvavahetusel olevaid hallhülgeid kokku 6895, mida on poole tuhande isendi võrra vähem kui aasta varem (7393). 2025. aasta seirearuanne (koostaja Ivar Jüssi, MTÜ Pro Mare) on leitav lingilt [Kese](#).
- Viimase pisut enam kui 20 aastaga on loendatud hallhüljeste arv Eestis kasvanud umbes kolm korda, Läänemeres tervikuna aga ligi viis korda. Hallhülge looduskaitselist seisundit nii Eestis kui ka Läänemeres võib pidada väga heaks.
- Hallhülge arvukuse jätkuv kasv ja sellega seoses toimunud negatiivse mõju suurenemine rannakalandusele on tõstatanud küsimusi siiani toimunud ohjamise korraldamise edasisest otstarbekusest. Eelnevast lähtuvalt esitati Kliimaministrile ja Keskkonnaametile Regionaal- ja Põllumajandusministri, grupi kalapüügi-organisatsioonide ja Eesti Jahimeeste Seltsi poolt 2025. aasta algul ettepanekud hallhülge ohjamise senise korraldamise muutmiseks. 14.02.2025 toimus erinevate huvirühmade osavõtul hallhülge koostöökogu koosolekul vastav arutelu.
- Koostöökogus toimunud arutelude tulemusel tegi Keskkonnaagentuur 2025. aasta märtsikuus ettepaneku tõsta küttimiskvoodi protsenti seniselt ühelt kolmele viimasel kolmel aastal loendatud hüljeste arvu keskmisest ning lubada 2025. jahihooajal küttida

kuni 197 isendit ilma Eesti-sisese piirkondliku jaotuseta, millest Keskkonnaamet lubas üldise korralduse alusel küttida kuni 157 isendit.

- 2025. aastal kütiti kokku 119 hallhüljest, neist valdav enamus, 105 isendit, Kihnu jahipiirkonnast. Võrdluseks, 2024. a kütiti vaid 45 isendit.
- 02.04.2026 toimus hallhülge koostöökogu koosolek, mille tulemusena otsustati 2026. aastal jätkata küttimist 2025. aastal rakendatud põhimõtete alusel. Keskkonnaagentuur tegi ettepaneku lubada küttida kuni 206 isendit ilma Eesti-sisese piirkondliku jaotuseta, vt [hallhülge kuttimisettepanek_2026.pdf](#).
- Soovitame Keskkonnaametil koostada hallhülge kaitse ja ohjamise tegevuskava. Viimane tegevuskava oli vaid kaitse tegevuskava ning selle kehtivus lõppes 2019. aastal.

HARILIK ŠAAKAL (*Canis aureus*)

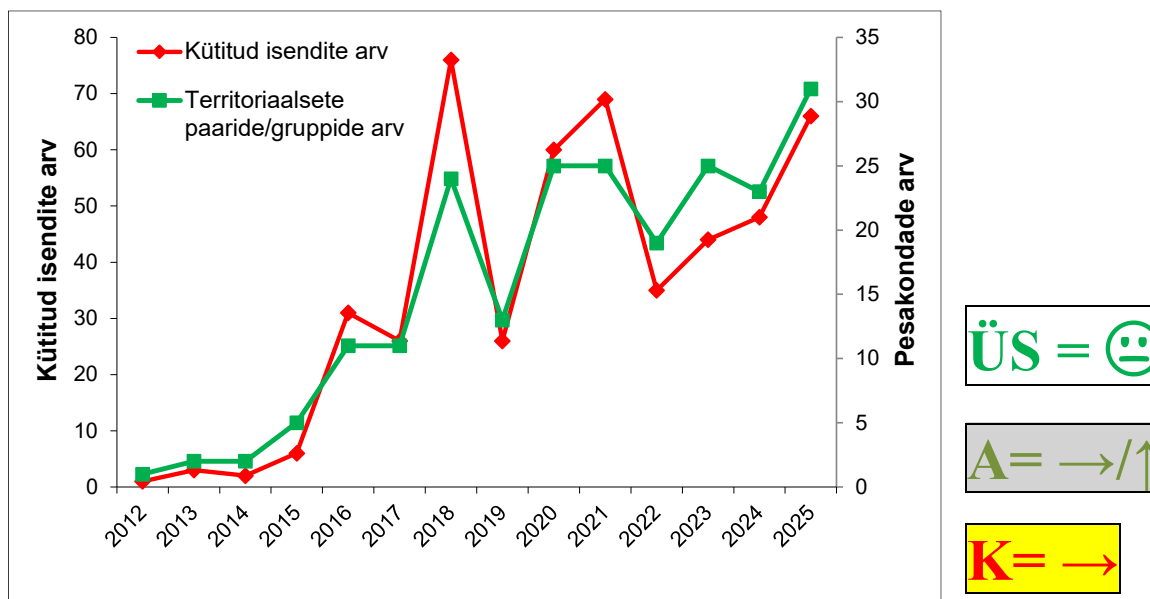

Šaakali küttimine ning territoriaalsete paaride/gruppide arvu muutused aastatel 2012-2025.

The number of hunted individuals and the number of territorial pairs or packs of golden jackal in 2012 - 2025.

- Šaakali territoriaalseid paare või gruppe oli 2025. aastal vaatluste ja küttimisandmete analüüsi põhjal vähemalt 31. Üldarvukus sügisel jäi tõenäoliselt vahemikku 135-185 ja tänava kevadel vahemikku 65-95 isendit.
- Võrreldes 2024. aastaga väljendub šaakali paaride/gruppide arv tõusutrendi. Šaakal on tugevamalt kanda kinnitamas Saaremaal, kus oli tõenäoliselt 3 pesakonda. Esmakordselt registreeriti pesakond kaugemal sisemaal, Vinni jahipiirkonnas Lääne-Virumaal.
- Kokku kütiti 66 šaakalit, mis on 18 isendit rohkem kui 2024. aastal. Selline küttimissurve võib olla jätkusuutlik, kuid lokaalselt on šaakal üleküttimisele tundlik.
- 2025. aastal hinnati esmakordselt šaakali looduskaitselist seisundit vastavalt loodusdirektiivi Artiklile 17. Selle põhjal ei ole tema seisund soodne, vaid ebasoodne/ebapiisav (U1). Sellise tulemuse tingis tema suhteliselt madal arvukus ja asurkonna isoleeritus.
- Šaakal on EL loodusdirektiivi V lisa liik, kelle jahipidamine on lubatud juhul, kui see ei halvenda asurkonna soodsat looduskaitselist seisundit või ei takista selle saavutamist. Seetõttu tuleb tema seisundi muutust hoolikalt jälgida ning vältida üleküttimist. Seniks kuni trend on kasvav või stabiilne, võib praegustel tingimustel jätkusuutlik jaht jätkuda.

- Kuna šaakal tekitab kohati kahju lambakasvatusele (eriti just rannikuäärsetes hooldatavates pool-looduslikes kooslustes), siis tulekski teda küttida eeskätt neis piirkondades, kus karjakasvatajatel on šaakalitega probleeme, jättes teised isendid/pesakonnad puutumata või survestada küttimisega neid tagasihoidlikul määral.
- Juhul, kui korraldatakse teaduslikke eksperimente, mis sisaldavad väikekiskjate intensiivset küttimist mingis piirkonnas ja kütitavate liikide hulgas on ka šaakal, tuleks määratleda võrdväärset kompensatsioonialad, kus šaakaleid ei kütitata. Ei saa aktsepteerida olukorda, kus ebasoodsas seisundis oleva liigi küttimist riik rahaliselt toetab ilma vastavate kompensatsioonimeetmeteta.
- Tuletame meelde, et sarnaselt suurkiskjatele tuleb iga kütitud või hukkununa leitud šaakali kohta esitada detailsemad andmed ja bioproovid. Samuti kutsume üles aktiivsemalt esitama JAHISes šaakali vaatlusi.
- 2026. aastal muudeti jahieeskirja ning šaakali jahiaega lühendati jahieetilistel kaalutlustel kuu aja võrra. Nii võib käesolevast aastast hakata šaakalit küttima 1. oktoobrist varasema 1. septembri asemel.

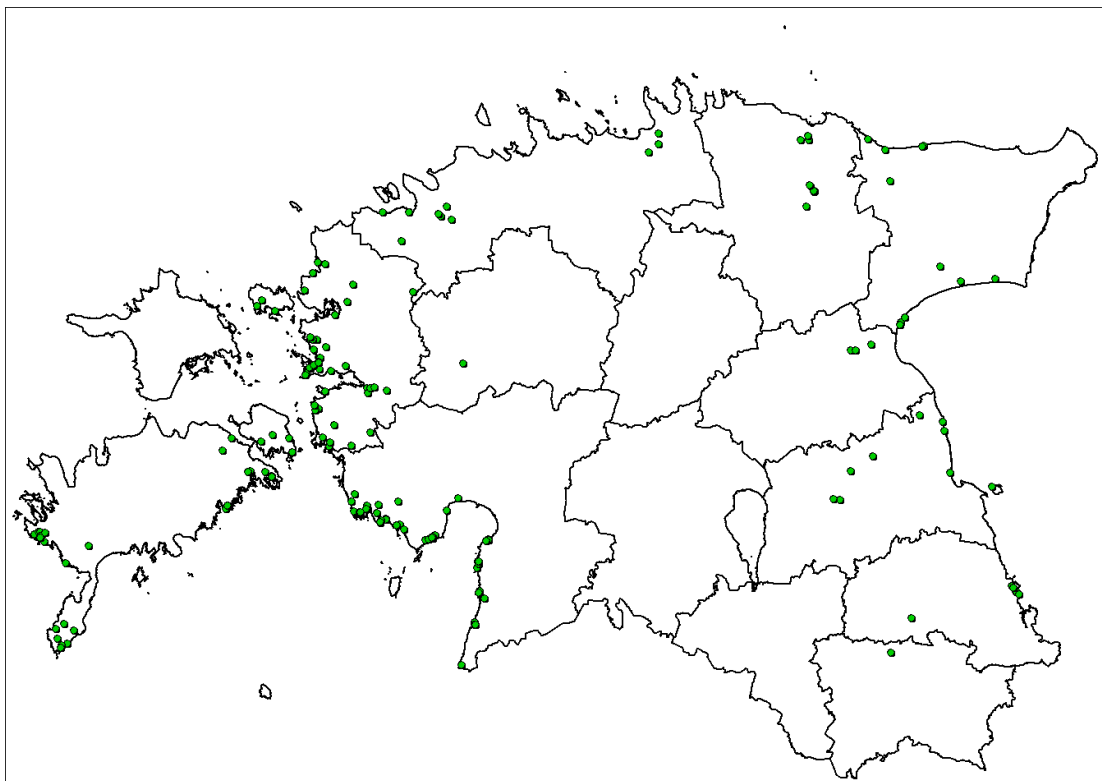

2025. aastal tehtud šaakali vaatlused. *Observations of golden jackal in 2025.*

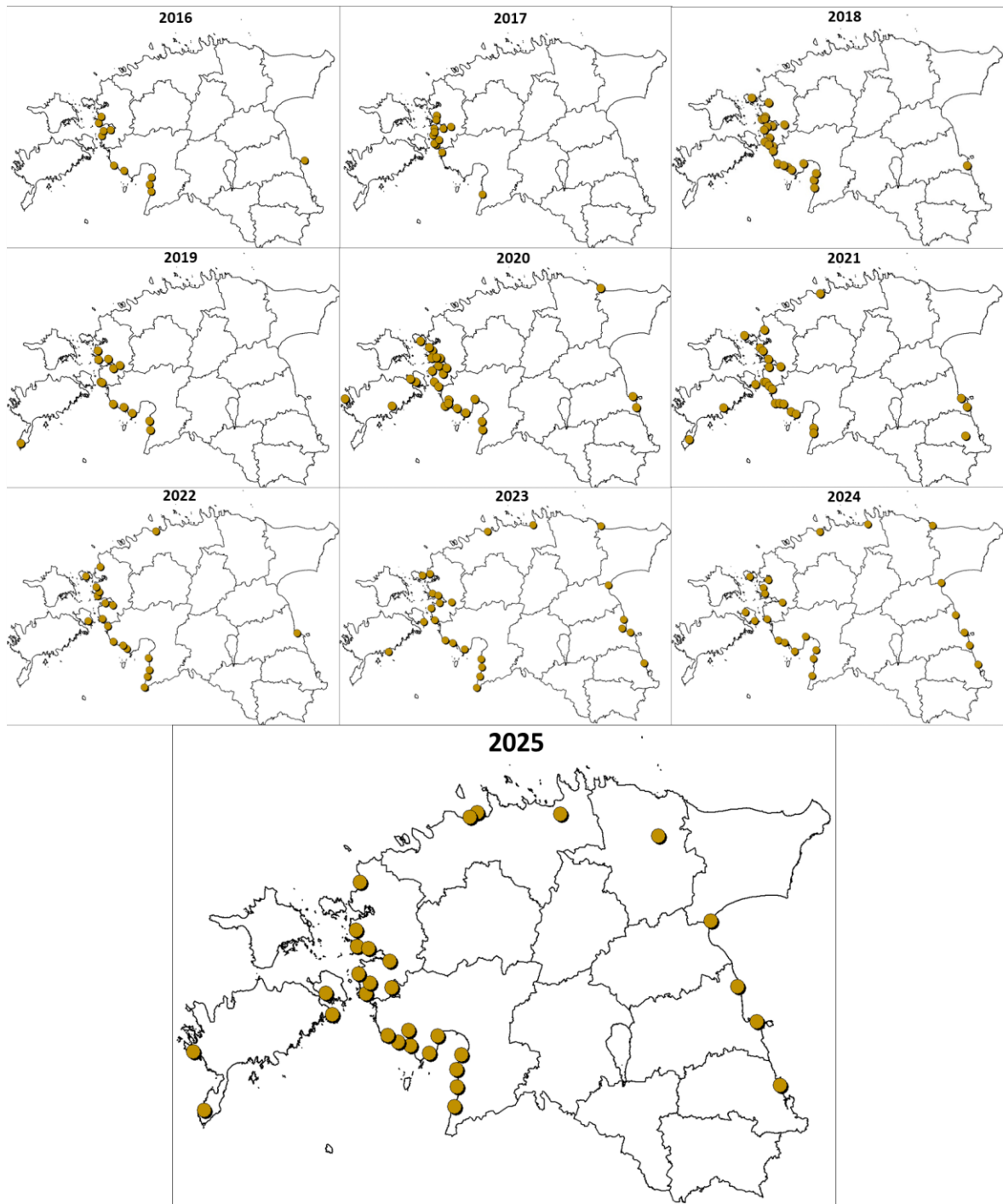

Šaakali territoriaalsed paarid/grupid aastatel 2016 - 2025.
Territorial pairs or packs of golden jackal in 2016 - 2026.

Šaakali küttimine maakonniti 2016 - 2025 jahihooajal ja jahipiirkonna kasutajate hinnang šaakali arvukuse muutustele viimasel kuuel aastal. *Hunting bag of golden jackal and hunters estimation of change in abundance.*

Maakond County	Küttimine Hunting bag											2025/2024 muutus (%) Change in hunting bag	Jahimeeste hinnang arvukuse muutusele Change in abundance (hunters est)						
	2016	2017	2018	2019	2020	2021	2022	2023	2024	2025	2019		2020	2021	2022	2023	2024	2025	2026
Harjumaa	0	0	0	1	1	0	0	3	1	1	0,0	=	=	=	+	=	=	=	
Hiumaa	0	0	0	0	0	0	0	0	1	0	-100,0	=	=	=	=	+	=	=	
Ida-Virumaa	0	0	0	0	2	0	0	1	1	1	0,0	=	=	=	=	=	=	+	
Jõgevamaa	0	0	0	0	0	0	0	0	1	1	0,0	=	=	=	=	=	=	=	
Järvamaa	0	0	0	0	0	0	0	0	0	0	0	=	=	=	=	=	=	=	
Läänemaa	17	21	44	16	34	37	18	17	19	27	42,1	+	=	+	+	+	-	+	+
Lääne-Virumaa	0	0	0	0	0	1	0	0	2	2	0,0	=	=	=	=	=	=	+	+
Põlvamaa	0	0	0	0	0	0	0	0	2	1	-50,0	=	=	=	=	=	=	+	=
Pärnumaa	14	5	31	6	15	25	12	16	14	24	71,4	+	=	+	+	+	=	+	+
Raplamaa	0	0	0	0	0	0	0	0	0	0	0	=	=	=	=	=	=	=	=
Saaremaa	0	0	0	3	7	4	4	2	2	7	250,0	=	+	+	+	-	+	+	+
Tartumaa	1	0	1	0	1	2	1	5	5	2	-60,0	+	=	=	=	=	+	=	=
Valgamaa	0	0	0	0	0	0	0	0	0	0	0	=	=	=	=	=	=	=	=
Viljandimaa	0	0	0	0	0	0	0	0	0	0	0	=	=	=	=	+	=	=	=
Võrumaa	0	0	0	0	0	0	0	0	0	0	0	=	=	=	=	=	=	=	=
Kokku Total	32	26	76	26	60	69	35	44	48	66	37,5	(+)	(+)	(+)	(+)	=	=	=	=

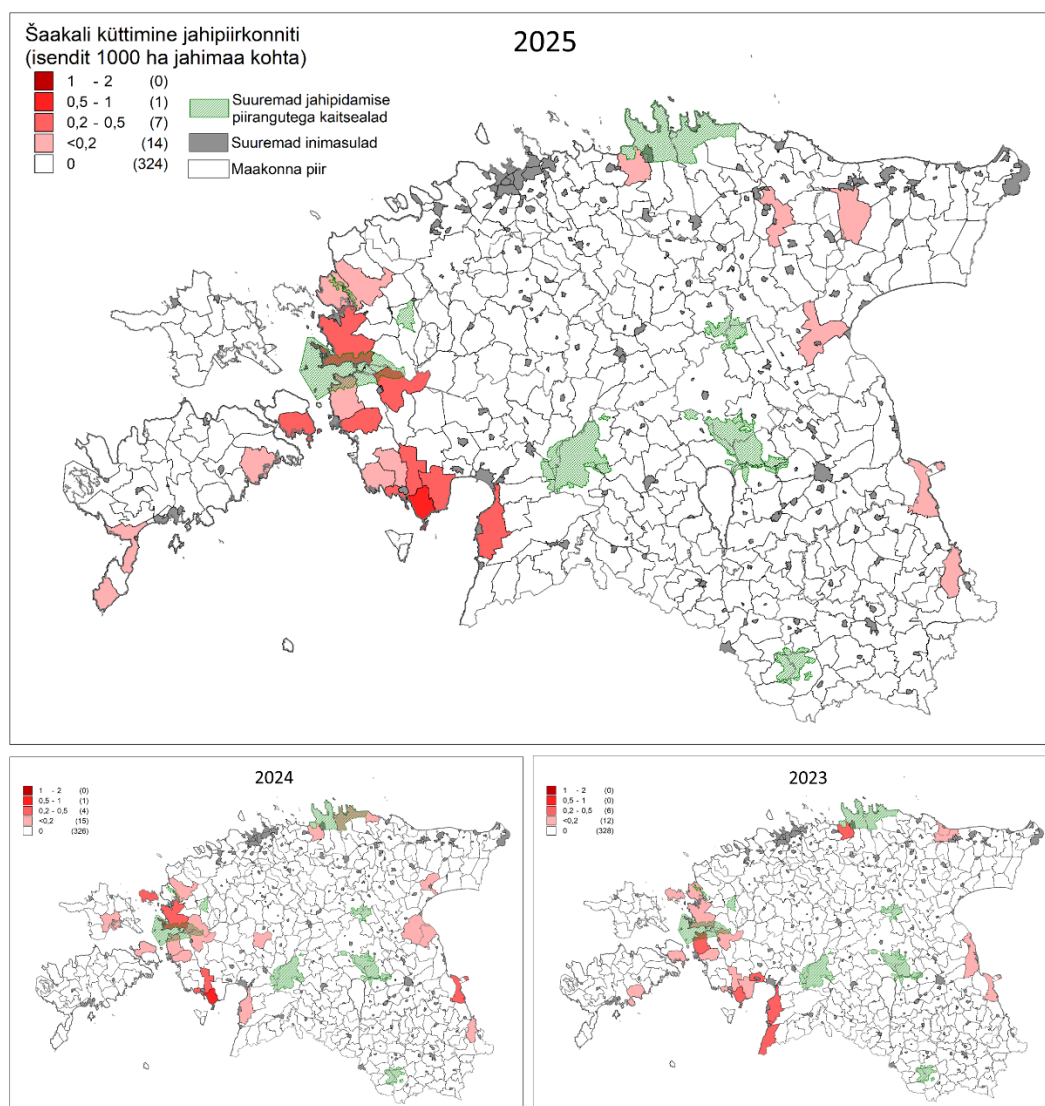

Šaakali küttimine jahipiirkonniti 2025. ja kahel eelneval jahihooajal. *Hunting of golden jackal (number of hunted individuals per 1000 ha) in hunting districts in 2025 and in previous hunting seasons.*

REBANE (*Vulpes vulpes*)

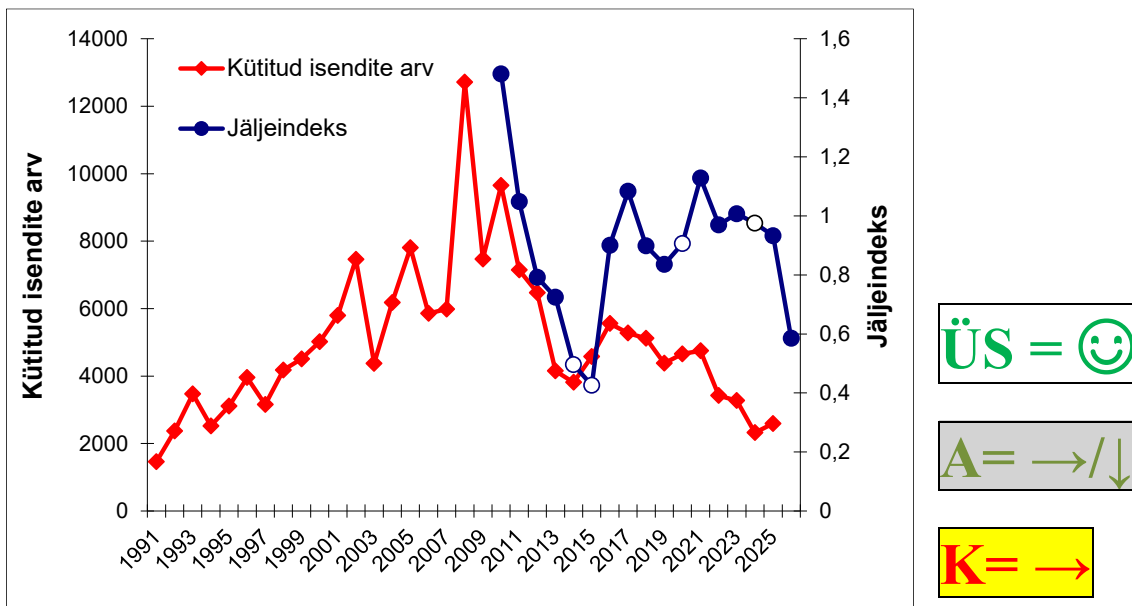

Rebase küttimine aastatel 1991 – 2025 ning ruutloenduse jäljeindeksi muutused.
 The number of red fox hunted in 1991 – 2025 and winter track index (line - tracks per 1 km per 24 hours).

- Rebase arvukus on jahimeeste hinnangul juba neljandat aastat languses enamuses Mandri-Eesti maakondades ning olulist langust väljendab ka ruutloenduse jäljeindeks. Arvukuse kasvu täheldatakse eeskätt Hiiumaal, aga ka Saaremaal. Saartel on kõrgeimad ka ruutloenduse jäljeindeksid.
- Ruutloenduse ja jahimeeste hinnangutega kooskõlas on ka seirealadel tehtud kaameraseire tulemused, milles 2025. ja 2026. aastal on kaamerad rebaseid saarte seirealadel jäädvustanud selgelt rohkem kui 2024. kevadel, samas kui mandri seirealadel on viimasel kahel kevadel rebaseid 2024. aastaga võrreldes kaameratesse sattunud vähem. Sealjuures on mandri seirealadel 100 kaamerapäeva kohta salvestatud rebase vaatluste arv valdavalt kordades madalam kui saarte seirealadel.
- Rebase küttimine on möödunud aastaga võrreldes pisut kasvanud, kuid viimaste aastakümnete võrdluses on see jätkuvalt väga madal.
- Rebase arvukuse languse üheks oluliseks põhjuseks kärntõve kõrval võib pidada ka suurenenud kisklussurvet ilvese poolt põhisaakliigi metskitse defitsiidi tingimustes.
- Rebase arvukus ei ole siiski tasemel, kus peaks tema küttimist piirama, mistõttu võib jahti jätkata eelmiste aastatega sarnasel tasemel. Senisest intensiivsemalt võiks rebast küttida saartel.

Rebase kütmine maakonniti viimasel kümnel jahihooajal.
Hunting bag of red fox in last ten years.

Maakond County	Kütmine Hunting bag										2025/2024	2025/2016
	2016	2017	2018	2019	2020	2021	2022	2023	2024	2025	muutus (%) Change in hunting bag	muutus (%) Change in hunting bag
Harjumaa	373	272	313	323	371	405	263	258	162	227	40,1	-39,1
Hiiumaa	108	118	101	95	120	194	140	135	98	151	54,1	39,8
Ida-Virumaa	216	166	191	189	234	164	141	157	136	148	8,8	-31,5
Jõgevamaa	334	240	258	273	300	248	170	140	89	130	46,1	-61,1
Järvamaa	282	197	207	172	221	229	141	122	84	92	9,5	-67,4
Läänemaa	301	359	363	308	332	329	244	213	176	149	-15,3	-50,5
Lääne-Virumaa	336	305	292	220	247	228	175	133	110	118	7,3	-64,9
Põlvamaa	296	241	267	219	233	229	154	168	155	130	-16,1	-56,1
Pärnumaa	573	464	498	509	437	378	283	271	217	206	-5,1	-64,0
Raplamaa	240	253	254	227	279	281	190	162	139	133	-4,3	-44,6
Saaremaa	955	1268	867	634	671	702	620	696	364	521	43,1	-45,4
Tartumaa	484	405	419	295	214	321	201	203	166	171	3,0	-64,7
Valgamaa	274	297	294	253	216	194	136	120	94	143	52,1	-47,8
Viljandimaa	491	452	511	402	538	548	387	283	198	165	-16,7	-66,4
Võrumaa	295	237	282	263	246	298	178	212	133	111	-16,5	-62,4
Kokku Total	5558	5274	5117	4382	4659	4748	3423	3273	2321	2595	11,8	-53,3

Rebase ruutloenduse jäljeindeks aastatel 2015-2026. Snow track index of red fox in 2015-2026.

Maakond County	Jäljeindeks (1 km kohta) Track index (tracks per 1 km)											
	2015	2016	2017	2018	2019	2020	2021	2022	2023	2024	2025	2026
Harjumaa	0,23	0,99	0,89	0,99	0,83		1,30	0,97	1,19	0,71	0,79	0,46
Hiiumaa				0,46			0,45	1,13	1,00	0,84	0,84	1,02
Ida-Virumaa	0,22	0,37	0,50	0,42	0,40	0,23	0,49	0,60	0,29	0,43	0,23	0,27
Jõgevamaa	0,81	1,32		0,95	0,93		0,51	1,12	0,73	0,72	1,90	0,24
Järvamaa	0,27	0,80	1,14	0,76	1,12	0,93	0,97	0,82	0,65	0,95	0,75	0,30
Läänemaa		0,58	1,16	0,82	0,90	0,73	0,37	0,78	0,74		1,04	0,29
Lääne-Virumaa	0,26	0,56	0,96	0,50	0,57		0,53	0,96	0,67	0,79	0,56	0,51
Põlvamaa		1,19	1,15	0,89	0,71		1,04	1,01	1,00	0,87	0,91	0,64
Pärnumaa		0,77	0,97	0,84	0,96	0,78	0,82	0,85	0,53		0,79	0,39
Raplamaa		1,06	0,85	0,59	0,63	0,60	1,11	0,96	0,65		0,77	0,42
Saaremaa			1,41	2,05	1,05		2,20	1,92	2,49		2,03	1,20
Tartumaa	0,53	0,97	1,49	0,68	1,05	1,00	0,97	1,39	1,48	1,32	1,02	0,54
Valgamaa		0,90	1,77	1,03	0,31	2,75	0,79	1,07	0,86	1,33	0,62	0,46
Viljandimaa		0,78	1,30	0,97	0,91	1,09	1,74	0,77	0,75	0,99	0,83	1,10
Võrumaa	0,79	1,62	0,99	1,14	1,21	0,69	2,49	0,88	1,37	1,71	1,15	0,67
Kokku Total	0,43	0,90	1,08	0,90	0,84	0,91	1,13	0,97	1,01	0,98	0,93	0,58

Jahipiirkonna kasutajate kevadine hinnang rebase arvukuse muutusele maakonniti võrreldes eelneva aastaga ning Keskkonnaagentuuri kütmissoovitus 2026. aasta jahihooajaks.
Hunters estimated changes in abundance and suggestion of Estonian EA hunting quota in 2026.

Maakond County	Jahimeeste hinnang arvukuse muutusele Change in abundance (hunters est)										Kütmissoovitus Suggestion for quota in 2026
	2017	2018	2019	2020	2021	2022	2023	2024	2025	2026	
Harjumaa	=	-	=	=	+	=	=	=	-	-	→
Hiiumaa	-	-	=	=	+	+	++	++	+	++	↑
Ida-Virumaa	-	-	=	-	-	=	-	-	-	=	→
Jõgevamaa	=	-	-	-	-	-	=	-	-	-	→
Järvamaa	-	-	-	-	=	=	-	-	-	-	→
Läänemaa	=	-	=	=	+	+	-	-	=	-	→/↑
Lääne-Virumaa	=	-	-	=	=	=	-	-	=	+	→/↑
Põlvamaa	-	-	-	=	=	=	-	=	-	-	→
Pärnumaa	-	-	+	=	+	+	-	-	=	=	→/↑
Raplamaa	-	-	=	-	-	=	-	-	=	-	→/↑
Saaremaa	+	+	-	-	=	+	=	+	-	+	→/↑
Tartumaa	-	-	-	-	=	=	-	=	=	=	→/↑
Valgamaa	-	-	-	=	=	-	-	-	=	-	→/↑
Viljandimaa	-	-	-	-	+	+	-	=	-	-	→
Võrumaa	-	-	-	-	=	-	-	=	=	=	→/↑
Kokku Total	-	-	-	-	=	=	-	=	-	=	→/↑

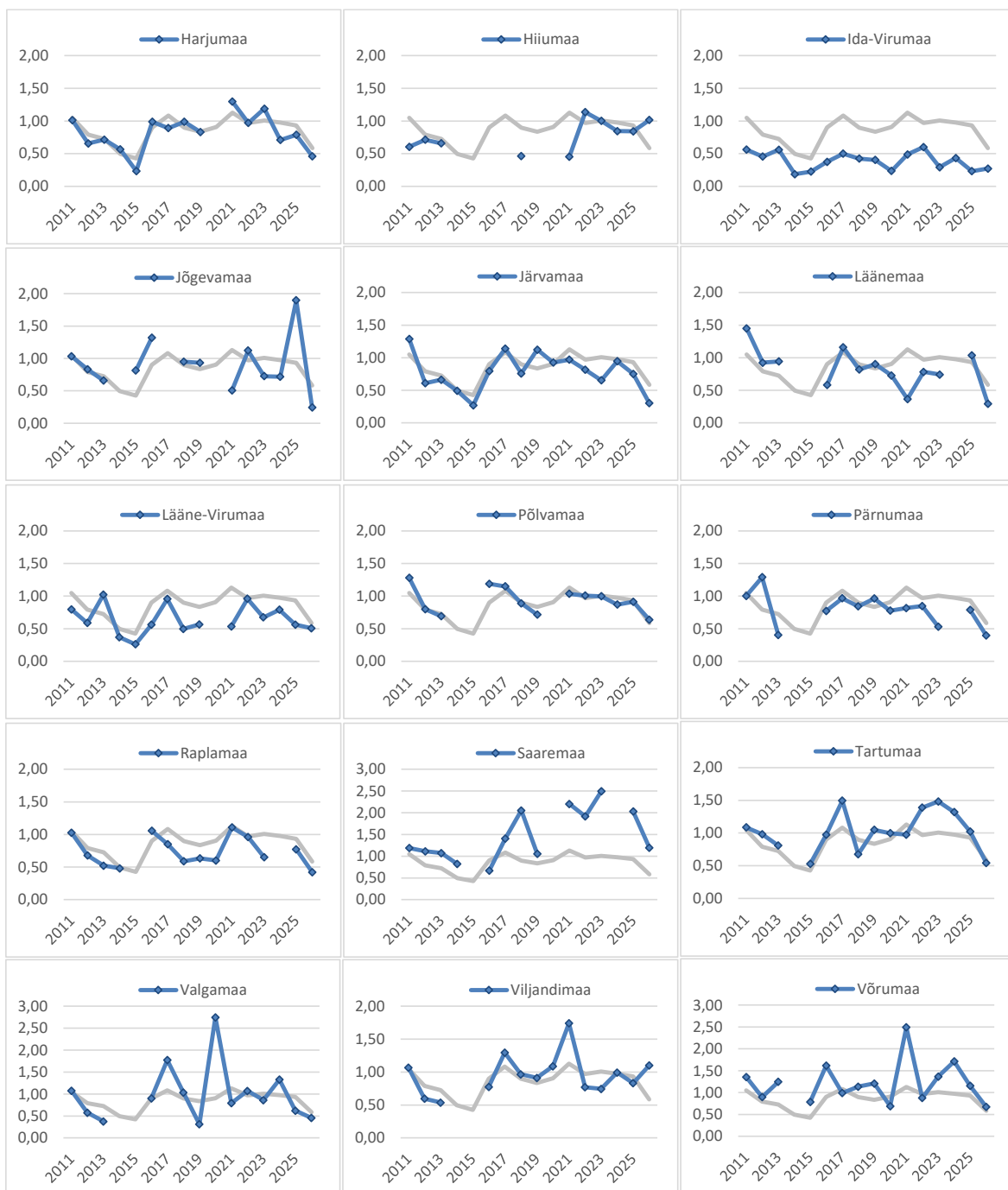

Rebase ruutloenduse jäljeindeksi muutused erinevates maakondades aastatel 2011-2026. Hall joon tähistab kõikide Eestis konkreetsel aastal läbitud loendusruutude keskmist.
Snow track index of red fox in different counties in 2011-2026.

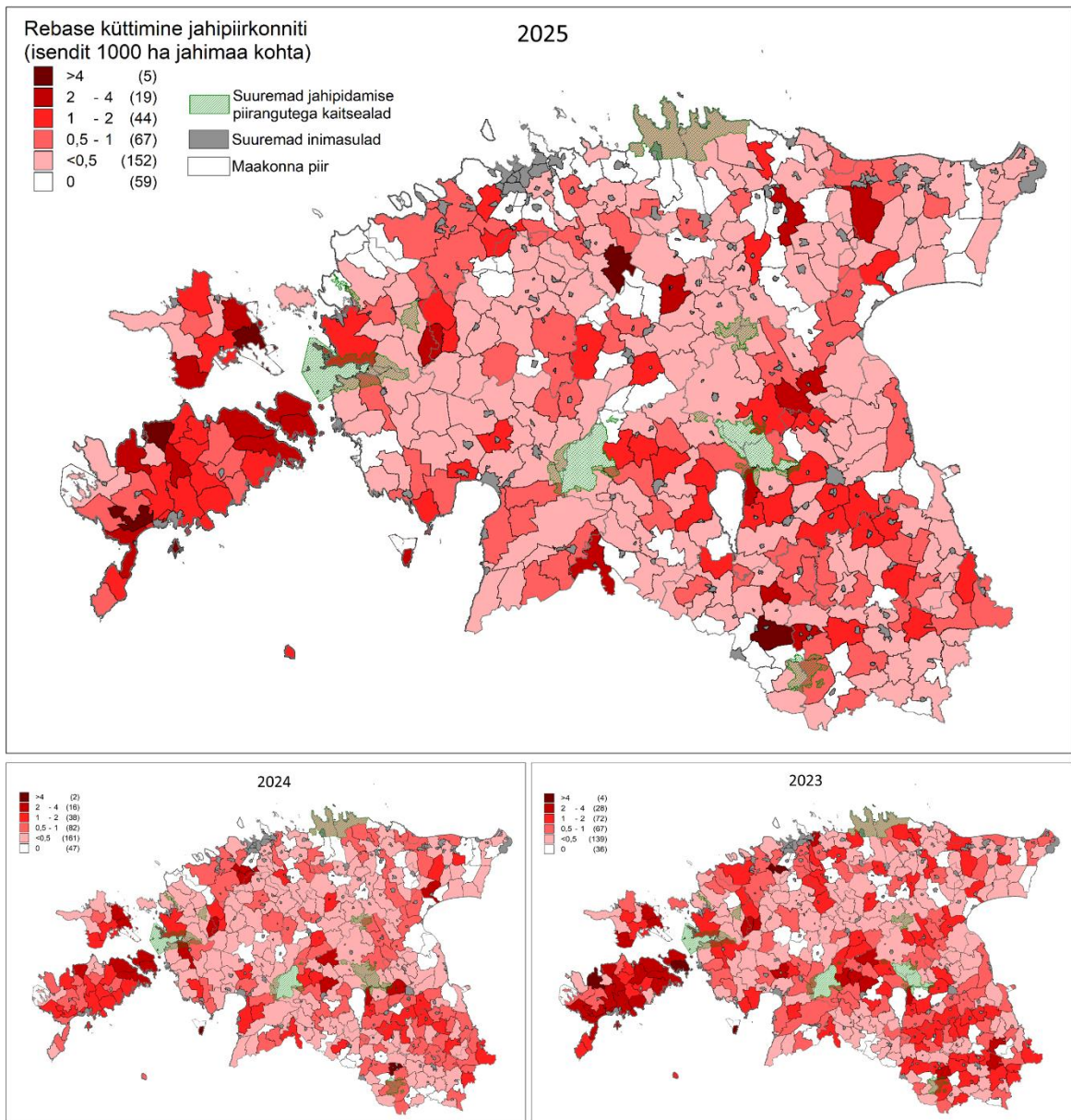

Rebase kütmine 2025. ja kahel eelneval jahihooajal.

Hunting of red fox (number of hunted individuals per 1000 ha) in hunting districts in 2025 and in previous hunting seasons.

KÄHRIKKOER (*Nyctereutes procyonoides*)

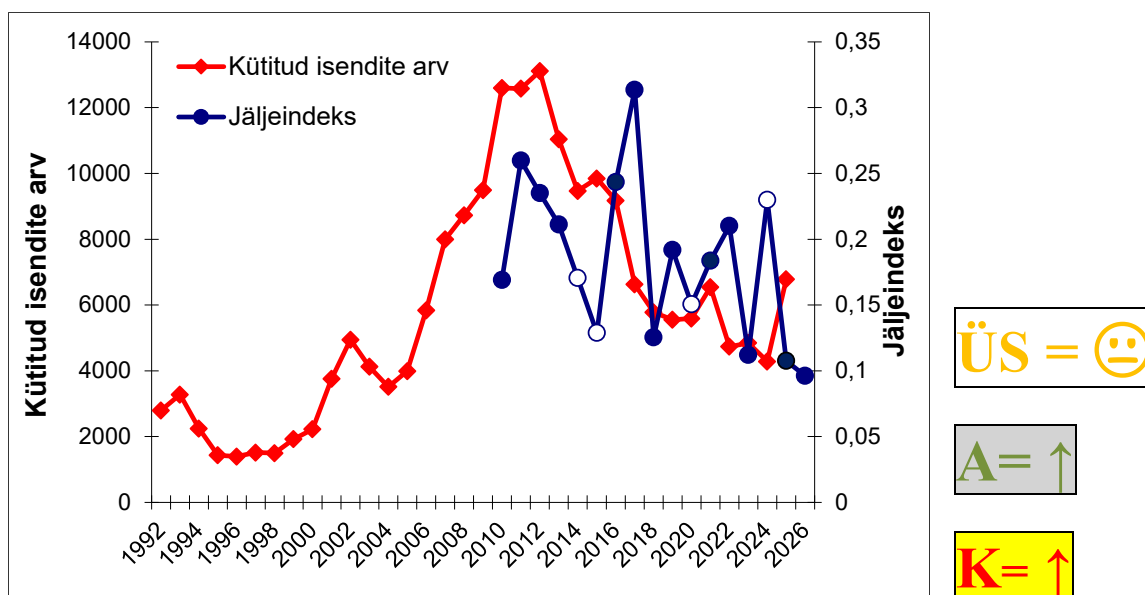

Kährikkoera kütmine aastatel 1991 – 2025 ja ruutloenduse jäljeindeksi muutused.

The number of raccoon dog hunted in 1991 – 2025 and winter track index (blue line - tracks per 1 km per 24 hours).

- Kährikkoera arvukus oli möödunud aastal pärast mitut aastat kestnud suhtelist madalseisuperioodi taas tõusma hakanud, mis väljendub nii jahimeeste hinnangutes kui ka kütitud isendite arvus, märgatavat langustrendi väljendavad mõlemad näitajad vaid Saaremaal.
- Kährikkoeri kütiti 2025. jahihooajal võrreldes eelnevaga 2500 isendi võrra enam.
- Eelkõige just kärntõve leviku ohjeldamiseks ei tohiks kährikkoera küttemist unarusse jätta. Kuna kährikkoer on meil invasiivne võõrliik, siis hoolimata arvukuse langusest tuleks teda küttida varasemast intensiivsemalt.

Kährikkoera kütmine maakonniti viimasel kümnel jahihooajal.
Hunting bag of racoon-dog in last ten years.

Maakond County	Kütmine Hunting bag										2025/2024	2025/2016
	2016	2017	2018	2019	2020	2021	2022	2023	2024	2025	muutus (%) Change in hunting bag	muutus (%) Change in hunting bag
Harjumaa	673	385	373	373	452	528	427	353	394	560	42,1	-16,8
Hiiumaa	454	177	133	158	164	215	207	264	309	398	28,8	-12,3
Ida-Virumaa	488	382	309	334	356	427	317	376	296	595	101,0	21,9
Jõgevamaa	620	447	413	418	482	513	368	358	280	405	44,6	-34,7
Järvamaa	445	311	285	269	318	397	279	203	187	254	35,8	-42,9
Läänemaa	1015	713	574	555	547	693	474	438	335	529	57,9	-47,9
Lääne-Virumaa	668	463	436	315	320	309	291	276	223	457	104,9	-31,6
Põlvamaa	293	226	139	151	155	175	175	170	189	323	70,9	10,2
Pärnumaa	1134	718	690	695	653	724	434	462	397	603	51,9	-46,8
Raplamaa	521	446	398	341	344	422	338	301	233	433	85,8	-16,9
Saaremaa	1227	1230	890	639	378	379	412	509	286	193	-32,5	-84,3
Tartumaa	401	257	218	204	190	296	243	319	275	467	69,8	16,5
Valgamaa	281	229	260	292	276	331	144	144	289	409	41,5	45,6
Viljandimaa	655	480	485	591	736	851	488	483	296	666	125,0	1,7
Võrumaa	304	164	178	216	221	287	138	192	296	489	65,2	60,9
Kokku Total	9179	6628	5781	5551	5592	6547	4735	4848	4285	6781	58,2	-26,1

Kährikkoera ruutloenduse jäljeindeks aastatel 2015-2026.
Snow track index of racoon-dog in 2015-2026.

Maakond County	Jäljeindeks (1 km kohta) Track index (tracks per 1 km)											
	2015	2016	2017	2018	2019	2020	2021	2022	2023	2024	2025	2026
Harjumaa	0,12	0,17	0,10	0,06	0,13		0,17	0,19	0,18	0,31	0,17	0,13
Hiiumaa				0,03			0,01	0,05	0,11	0,35	0,01	0,02
Ida-Virumaa	0,12	0,16	0,04	0,30	0,18	0,05	0,06	0,14	0,06	0,10	0,10	0,07
Jõgevamaa	0,26	0,25		0,14	0,18		0,38	0,36	0,20	0,30	0,23	0,11
Järvamaa	0,08	0,34	0,34	0,28	0,20	0,21	0,42	0,27	0,11	0,40	0,05	0,24
Läänemaa		0,33	0,34	0,14	0,33	0,09	0,17	0,35	0,27		0,13	0,19
Lääne-Virumaa	0,08	0,16	0,15	0,09	0,07		0,12	0,08	0,07	0,19	0,04	0,05
Põlvamaa		0,13	0,14	0,03	0,09		0,15	0,12	0,07	0,13	0,09	0,08
Pärnumaa		0,60	0,45	0,27	0,40	0,28	0,23	0,23	0,09		0,15	0,08
Raplamaa		0,27	0,36	0,09	0,16	0,06	0,11	0,30	0,14		0,07	0,05
Saaremaa			0,36	0,08	0,09		0,24	0,14	0,07		0,07	0,04
Tartumaa	0,09	0,17	0,15	0,09	0,35	0,20	0,11	0,33	0,10	0,22	0,18	0,09
Valgamaa		0,08	0,09	0,02	0,10	0,26	0,09	0,06	0,10	0,16	0,04	0,01
Viljandimaa		0,33	0,59	0,13	0,26	0,15	0,38	0,27	0,15	0,43	0,13	0,32
Võrumaa	0,19	0,11	0,42	0,06	0,16	0,07	0,07	0,18	0,04	0,11	0,05	0,01
Kokku Total	0,13	0,24	0,31	0,13	0,19	0,15	0,18	0,21	0,11	0,23	0,11	0,10

Jahipiirkonna kasutajate kevadine hinnang kährikkoera arvukuse muutusele maakonniti võrreldes eelneva aastaga ning Keskkonnaagentuuri kütmissoovitus 2026. aasta jahihooajaks.
Hunter estimated changes in abundance and Estonian EA suggestion for hunting quota in 2026.

Maakond County	Jahimeeste hinnang arvukuse muutusele Change in abundance (hunters est)										Kütmissoovitus Suggestion for quota in 2026
	2017	2018	2019	2020	2021	2022	2023	2024	2025	2026	
Harjumaa	-	-	-	-	=	-	=	=	=	+	↑
Hiiumaa	=	--	-	-	=	+	++	++	+	++	↑
Ida-Virumaa	+	-	=	-	=	=	-	=	-	=	↑
Jõgevamaa	=	-	-	-	-	+	+	+	=	+	↑
Järvamaa	--	--	--	-	=	+	-	=	-	-	↑
Läänemaa	-	--	-	-	=	+	=	=	=	=	↑
Lääne-Virumaa	+	-	-	-	-	+	-	+	=	++	↑
Põlvamaa	=	-	-	-	-	+	=	++	+	++	↑
Pärnumaa	=	-	-	-	=	+	-	=	=	+	↑
Raplamaa	+	=	-	=	-	+	=	-	-	=	↑
Saaremaa	=	-	-	--	-	-	-	-	--	-	↑
Tartumaa	-	-	-	-	=	+	=	+	=	+	↑
Valgamaa	-	-	-	=	+	+	-	=	+	=	↑
Viljandimaa	=	-	-	-	+	+	-	-	-	+	↑
Võrumaa	=	-	=	-	=	+	=	+	-	+	↑
Kokku Total	=	-	-	-	=	+	-	=	=	+	↑

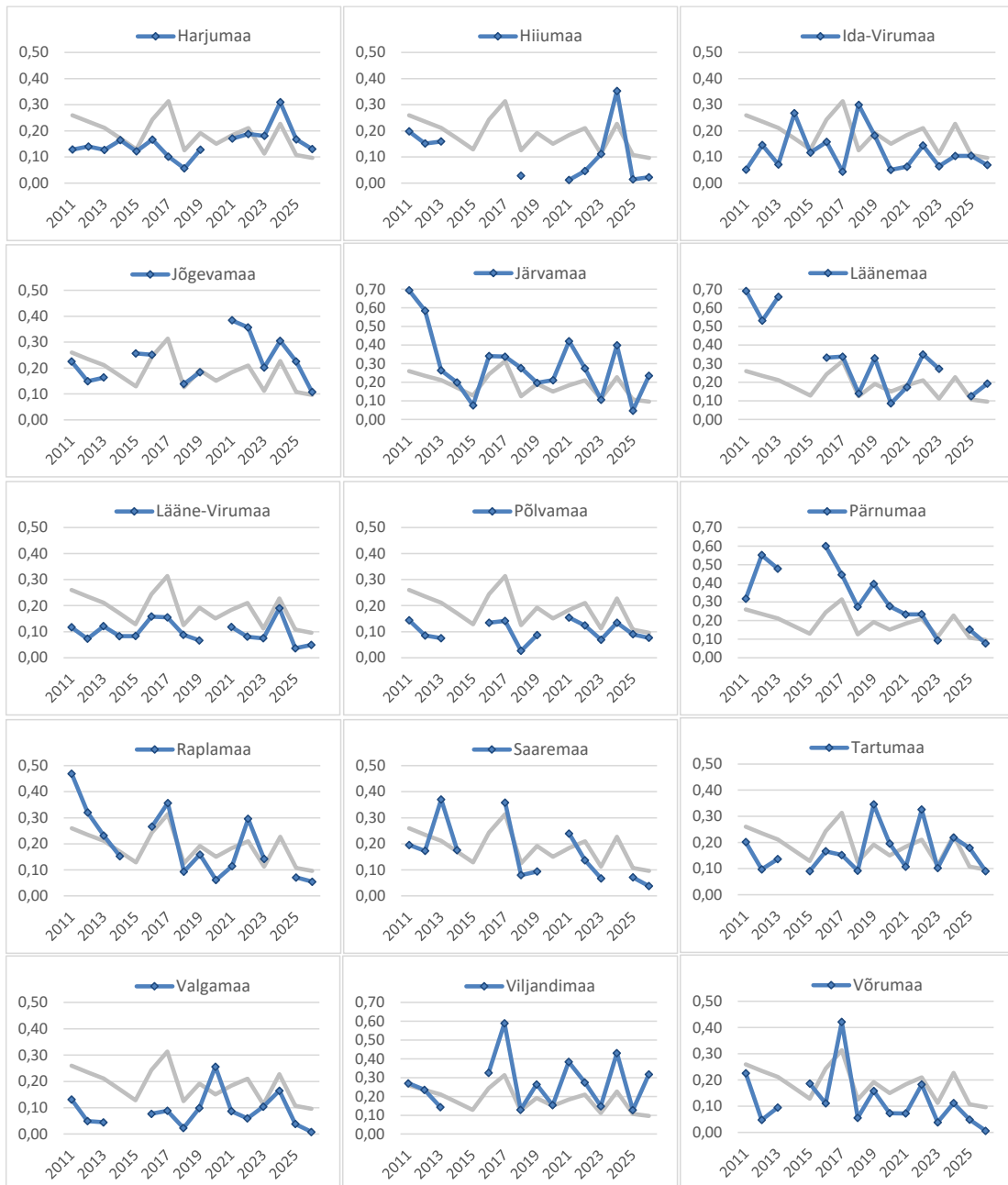

Kährikkoera ruutloenduse jäljeindeksi muutused erinevates maakondades aastatel 2011-2026.
 Hall joon tähistab kõikide Eestis läbitud loendusruutude keskmist.
 Snow track index of racoon-dog in different counties in 2011-2026.

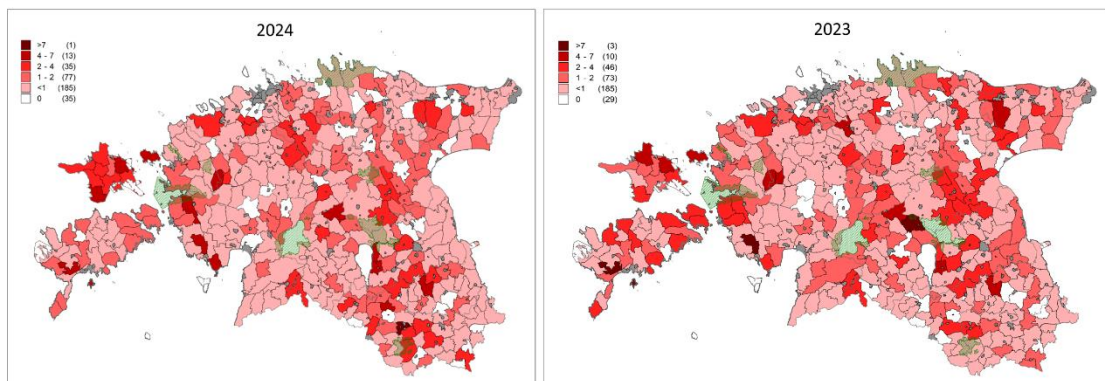
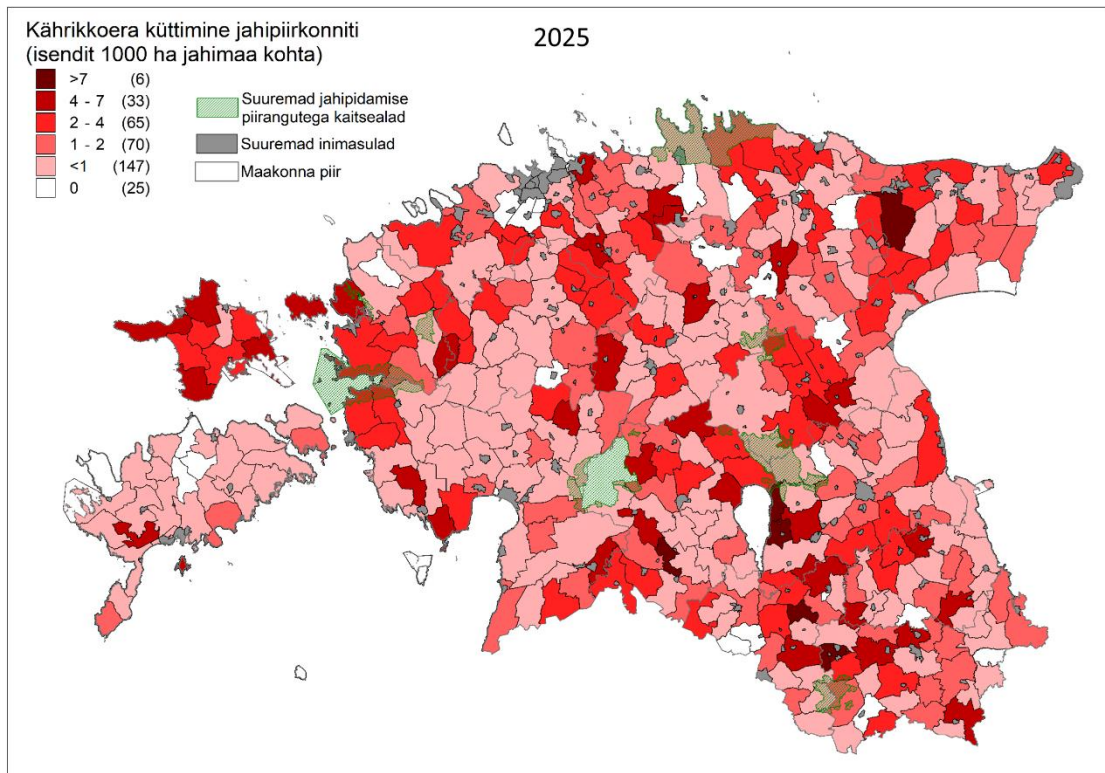

Kährikkoera küttimine jahipiirkonniti 2025. ja kahel eelneval jahihooajal.
Hunting of raccoon dog (number of hunted individuals per 1000 ha) in hunting districts in 2025 and in previous hunting seasons.

KOBRAS (*Castor fiber*)

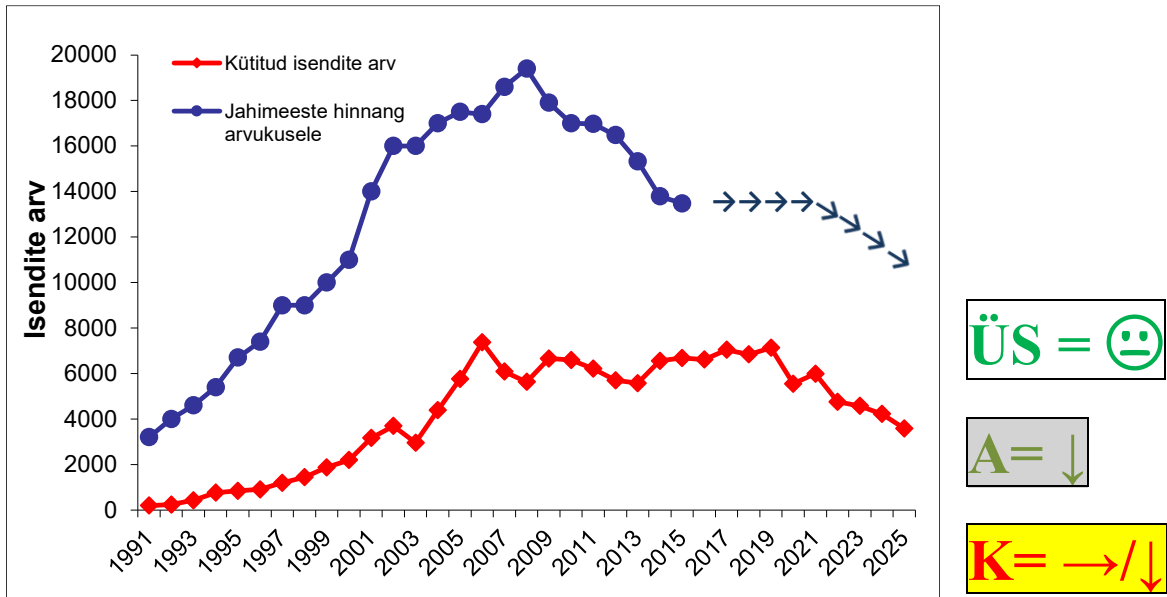

Kopra küttimine aastatel 1991 – 2024 ja jahipiirkondade kasutajate hinnang arvukusele ajavahemikus 1991– 2015 ja koprapesakondade loenduse alusel 2015., 2018., 2021. ja 2024. aastal.

The number of beavers hunted in 1991 – 2024 and number of beavers by hunters estimation 1991 – 2015 and based on counts of beaver colonies in 2015, 2018, 2021 ja 2024.

- Jahipiirkonna kasutajate hinnangul on kopra arvukus olnud Mandri-Eestis viimased kuus aastat langustrendis, samas kui saartel on see pidevalt kasvanud.
- 2024. aastal kütitati kokku 3587 kobrast, mis 634 isendi võrra vähem kui eelneval aastal. Kütitud kobraste arv oli ka viimase 20 aasta madalaim.
- 2025. aastal hinnati kopra looduskaitse seisundit vastavalt loodusdirektiivi Artiklile. 17. Selle põhjal ei ole tema seisund soodne, vaid ebasoodne/ebapiisav (U1). Sellise tulemuse põhjuseks oli tema viimase 12 aasta vältel väljendunud arvukuse langustrend.
- Languse põhjused on tõenäoliselt kompleksed, mille hulka kuulub nii piirkondlikul tasandil üleküttimine kui ka kõrge kisklussurve.
- Kopra üldarvukus on siiski praegu veel piisavalt kõrge, suurusjärgus 10 000 isendit, mistõttu ei ole veel vajadust rakendada tema kaitseks lisameetmeid. Samas, kui olemasolev trend peaks veel mitmel järgneval aastal jätkuma, tuleks seda teha.
- Kui üldjuhul võiks küttimist jätkata eelmiste aastatega samade põhimõtete järgi, siis neis piirkondades/kolooniates, kus tema olemasolu inimtegevust oluliselt ei sega, soovitame teda mitte küttida.

- Soovitame kopraid varakult välja püüda toimivatest maaparandussüsteemidest ning neist looduslikest vooluveekogudest, kus nad paisude näol kaladele (jõeforell) kudemisrände takistusi loovad. Suurematest voolu- ja seisuveekogudest ning samuti inimese aktiivsest majanduslikust tegevusest puutumata lodualadelt, kus nad oma tegevusega elurikkust toetavad, jätta nad küttimata.

Kopra küttimine maakonniti viimasel kümnel jahihooajal.
Hunting bag of beaver in last ten years.

Maakond <i>County</i>	Küttimine <i>Hunting bag</i>										2025/2024	2025/2016
	2016	2017	2018	2019	2020	2021	2022	2023	2024	2025	muutus (%) <i>Change in hunting bag</i>	muutus (%) <i>Change in hunting bag</i>
Harjumaa	502	585	619	501	508	418	354	449	398	329	-17,3	-34,5
Hiiumaa	15	17	21	28	22	20	18	6	30	29	-3,3	93,3
Ida-Virumaa	487	552	653	669	475	465	279	357	339	271	-20,1	-44,4
Jõgevamaa	335	450	314	430	320	429	191	206	245	125	-49,0	-62,7
Järvamaa	300	283	275	262	207	193	191	177	138	76	-44,9	-74,7
Läänemaa	188	284	228	279	208	144	181	124	146	84	-42,5	-55,3
Lääne-Virumaa	389	388	350	350	269	314	235	264	187	235	25,7	-39,6
Põlvamaa	287	400	373	388	258	291	226	249	189	144	-23,8	-49,8
Pärnumaa	662	670	666	782	529	660	523	424	463	395	-14,7	-40,3
Raplamaa	315	374	340	309	252	207	207	199	134	166	23,9	-47,3
Saaremaa	21	26	53	31	42	45	33	31	41	41	0,0	95,2
Tartumaa	560	539	466	517	331	483	391	322	329	280	-14,9	-50,0
Valgamaa	942	903	1078	997	801	889	752	674	507	454	-10,5	-51,8
Viljandimaa	529	561	454	602	498	529	505	489	441	368	-16,6	-30,4
Võrumaa	1078	1006	947	982	831	904	672	602	634	590	-6,9	-45,3
Kokku Total	6610	7038	6837	7127	5551	5991	4758	4573	4221	3587	-15,0	-45,7

Jahipiirkonna kasutajate kevadine hinnang kopra arvukuse muutusele maakonniti võrreldes eelneva aastaga ning Keskkonnaagentuuri küttimissoovitus 2026. jahihooajaks.
Hunters estimated changes in abundance and Estonian EA suggestion for hunting quota in 2026.

Maakond <i>County</i>	Jahimeeste hinnang arvukuse muutusele <i>Change in abundance (hunters est)</i>										Küttimissoovitus <i>Suggestion for quota in 2026</i>
	2017	2018	2019	2020	2021	2022	2023	2024	2025	2026	
Harjumaa	=	+	=	-	-	-	-	=	-	-	→
Hiiumaa	+	+	+	+	+	+	+	+	++	=	→/↑
Ida-Virumaa	-	=	-	=	-	-	-	-	=	=	→
Jõgevamaa	=	=	-	-	=	-	=	-	-	-	→/↓
Järvamaa	=	=	=	=	=	-	-	-	-	-	→/↓
Läänemaa	-	-	-	=	-	-	-	-	-	-	→/↓
Lääne-Virumaa	-	-	-	-	-	-	=	=	=	+	→
Põlvamaa	-	=	-	-	-	-	-	-	-	-	→/↓
Pärnumaa	=	=	-	=	=	-	=	-	=	-	→/↓
Raplamaa	+	+	=	=	-	-	-	-	-	-	→/↓
Saaremaa	+	+	=	+	+	+	=	+	+	+	↑
Tartumaa	=	-	=	=	=	=	-	-	-	-	→/↓
Valgamaa	=	-	=	=	-	-	=	=	-	-	→/↓
Viljandimaa	=	-	-	-	=	=	-	-	-	-	→/↓
Võrumaa	-	-	-	-	-	-	-	-	-	-	→/↓
Kokku Total	=	=	-	=	-	-	-	-	-	-	→/↓

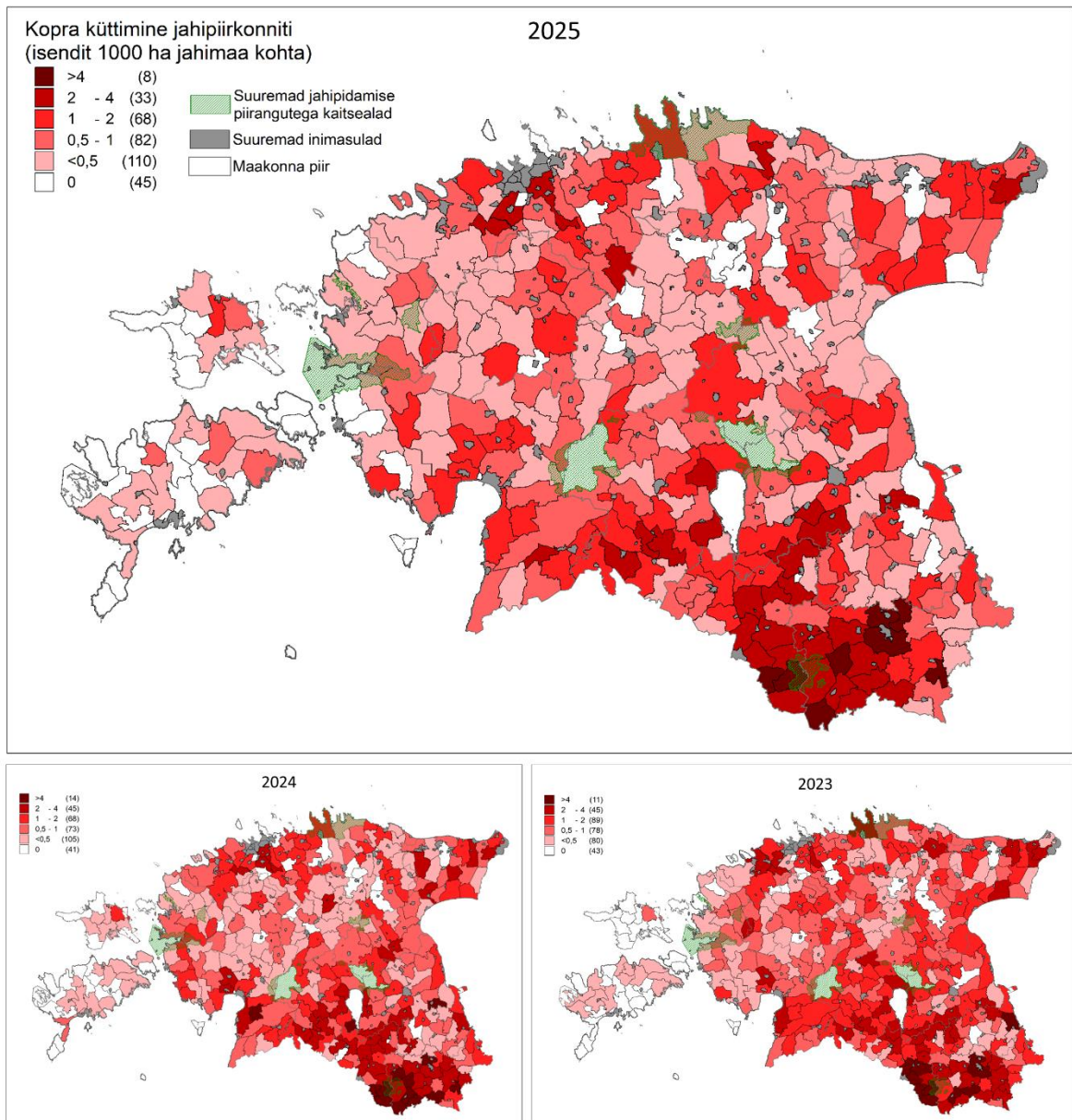

Kopra küttimine jahipiirkonniti 2025. ja kahel eelneval jahihooajal.

Hunting of beaver (number of hunted individuals per 1000 ha) in hunting districts in 2025 and in previous hunting seasons.

Üle-eestilist kopra pesakondade loendust (seiret) tehakse 3 aastase sammuga. Seiretsükkel on seotud Eesti aruandluskohustusega EL loodusdirektiiv (92/43 EMÜ) ptk 17- direktiivi lisades välja toodud liikide, s.h kopra, asurkondade seisundi muutuste kohta. Viimati loendasid ja kaardistasid jahipiirkonna kasutajad kopra pesakondi 2024. aastal ning järgmine loendus toimub 2027. aasta sügisel.

Kopra tekitatud metsakahjutused jäid metskaitseeksperdiiside andmetel eelmisel aastal tagasihoidlikuks, kokku 1,77 ha 5 eraldisel. RMK puistudes registreeriti kopra tekitatud kahjusid 11,60 ha (9 eraldist), neist oluline kahju 3,2 ha (2 eraldist).

Üksikasjalikuma ülevaate jahipiirkondade tasemel tehtud väljavõtte metsakahjustuste ekspertiisidest ja esitatud metsateatistest leiab aruande lisana Keskkonnaagentuuri kodulehelt.

HALLJÄNES (*Lepus europaeus*)

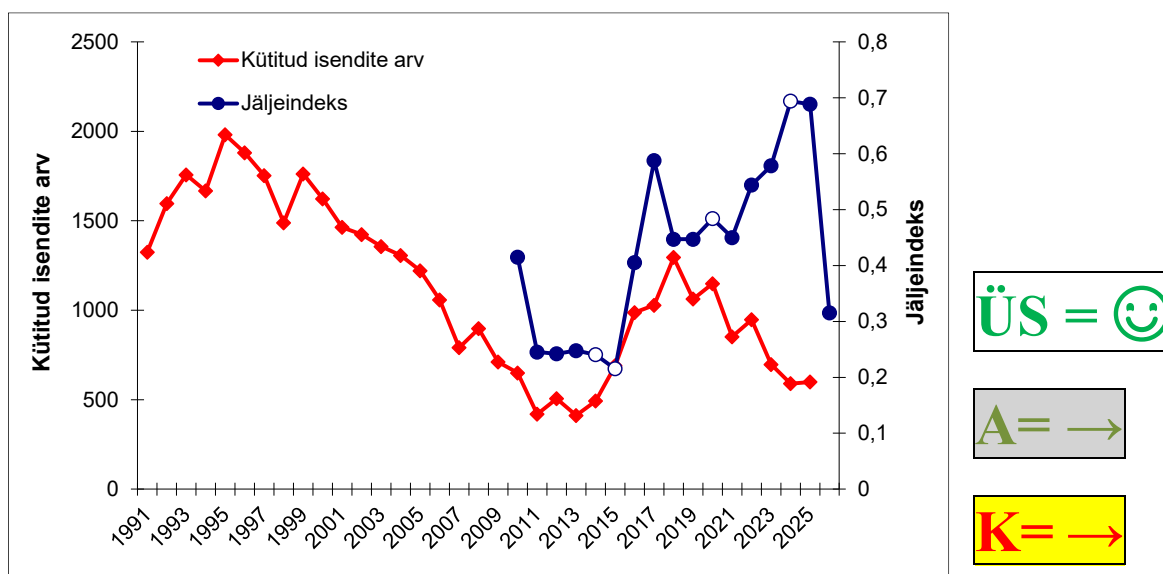

Halljänese kütmine aastatel 1991 – 2025 ja ruutloenduse jäljeindeksi muutused.

The number of brown hare hunted (red line) in 1991 – 2025 and winter track index (blue line - tracks per 1 km per 24 hours).

- Halljänese arvukuse muutust kirjeldavad näitajad on vastuolulised: jahimeeste hinnangul on arvukus kasvanud, samas kui ruutloenduse jäljeindeks väljendab olulist langust. Ka seirealadel salvestasid rajakaamerad tänavu kevadel jäneste vaatluseid (nii hall- kui valgejänese) märksa vähem kui eelmisel kevadel.
- Halljänesest kütiti 2024. aastaga võrreldes õige pisut enam, jäädes siiski viimase kümnendi võrdluses tagasihoidlikule tasemele.
- Kuna halljänese kütmine on suhteliselt tagasihoidlik ning suremustegurina populatsiooni seisundi muutustes väheoluline, võib neid kütida varasemaga samal tasemel.

Halljänese küttimine maakonniti viimasel kümnel jahihooajal.

Hunting bag of brown hare in last ten years.

Maakond County	Küttimine Hunting bag										2025/2024	2025/2016
	2016	2017	2018	2019	2020	2021	2022	2023	2024	2025	muutus (%) Change in hunting bag	muutus (%) Change in hunting bag
Harjumaa	67	89	118	79	108	70	70	49	31	38	22,6	-43,3
Hiumaa	0	0	0	0	6	0	1	1	0	0		
Ida-Virumaa	90	77	96	61	84	52	64	47	42	20	-52,4	-77,8
Jõgevamaa	44	62	82	93	117	91	101	89	63	68	7,9	54,5
Järvamaa	68	73	106	67	85	66	68	44	26	35	34,6	-48,5
Läänemaa	81	85	126	119	61	44	87	59	49	48	-2,0	-40,7
Lääne-Virumaa	109	108	157	137	165	119	100	78	79	77	-2,5	-29,4
Põlvamaa	63	58	55	38	34	38	36	32	35	37	5,7	-41,3
Pärnumaa	174	185	216	129	127	110	125	113	93	80	-14,0	-54,0
Raplamaa	89	65	106	95	100	100	70	55	44	60	36,4	-32,6
Saaremaa	26	39	35	69	69	44	43	29	19	35	84,2	34,6
Tartumaa	45	50	51	52	63	44	58	20	28	31	10,7	-31,1
Valgamaa	41	42	29	24	30	10	25	7	9	15	66,7	-63,4
Viljandimaa	55	71	93	71	76	47	65	40	45	44	-2,2	-20,0
Võrumaa	35	24	25	29	24	17	34	34	27	11	-59,3	-68,6
Kokku Total	987	1028	1295	1063	1149	852	947	697	590	599	1,5	-39,3

Halljänese ruutloenduse jäljeindeks aastatel 2015-2026.

Snow track index of brown hare in 2015-2026.

Maakond County	Jäljeindeks (1 km kohta) Track index (tracks per 1 km)											
	2015	2016	2017	2018	2019	2020	2021	2022	2023	2024	2025	2026
Harjumaa	0,14	0,31	0,42	0,60	0,46		0,62	0,35	0,61	0,42	0,59	0,26
Hiumaa				0,01	0,00		0,01	0,00	0,00	0,00	0,00	0,01
Ida-Virumaa	0,13	0,13	0,12	0,08	0,08	0,13	0,16	0,18	0,10	0,15	0,13	0,12
Jõgevamaa	0,20	0,77		0,72	0,25		0,34	0,49	0,90	0,76	1,57	0,49
Järvamaa	0,34	0,47	0,76	0,52	0,44	0,51	0,27	0,64	0,39	0,33	0,70	0,17
Läänemaa		0,45	0,87	0,52	1,55	0,82	0,22	0,80	0,83		1,21	0,29
Lääne-Virumaa	0,26	0,31	0,99	0,33	0,43		0,41	0,87	1,04	0,64	0,72	0,43
Põlvamaa		0,69	0,84	0,48	0,37		0,53	0,47	0,63	0,59	0,55	0,49
Pärnumaa		0,25	0,55	0,40	0,51	0,21	0,27	0,27	0,34		0,39	0,18
Raplamaa		0,49	0,60	0,46	0,39	0,37	0,57	0,48	0,52		0,89	0,25
Saaremaa			0,32	0,22	0,16		0,42	0,49	0,45		0,50	0,22
Tartumaa	0,28	0,37	0,49	0,32	0,39	0,62	0,69	0,86	0,95	0,92	0,77	0,30
Valgamaa		0,29	0,96	0,42	0,10	1,97	0,38	1,01	0,38	1,13	0,47	0,36
Viljandimaa		0,44	0,66	0,46	0,54	0,43	0,31	0,38	0,30	0,44	0,38	0,39
Võrumaa	0,36	0,82	0,34	0,60	0,65	0,07	1,05	0,95	1,43	2,36	1,89	0,77
Kokku Total	0,22	0,41	0,59	0,45	0,45	0,48	0,45	0,54	0,58	0,69	0,69	0,32

Jahipiirkonna kasutajate kevadine hinnang halljänese arvukuse muutusele maakonniti võrreldes eelneva aastaga ja Keskkonnaagentuuri küttimissoovitus 2026. jahihooajaks.

Hunters estimated changes in abundance. Estonian EA suggestion for hunting quota in 2026.

Maakond County	Jahimeeste hinnang arvukuse muutusele Change in abundance (hunters est)								Küttimissoovitus Suggestion for quota in 2026		
	2017	2018	2019	2020	2021	2022	2023	2024	2025	2026	
Harjumaa	+	+	+	+	+	+	+	+	=	=	→
Hiumaa	+	+	+	=	=	=	-	=	+	-	→
Ida-Virumaa	+	+	+	+	+	+	+	=	=	=	→
Jõgevamaa	++	+	+	++	+	+	+	+	+	+	→
Järvamaa	++	+	++	++	+	++	+	+	=	=	→
Läänemaa	+	+	+	=	+	=	+	=	=	=	→
Lääne-Virumaa	++	++	++	++	++	++	+	+	+	+	→
Põlvamaa	++	++	+	++	+	+	++	+	++	+	→
Pärnumaa	++	++	++	+	+	+	+	+	+	+	→
Raplamaa	++	++	+	+	+	+	+	+	+	+	→
Saaremaa	+	+	+	++	++	++	+	+	+	+	→
Tartumaa	+	+	+	++	+	+	++	+	+	+	→
Valgamaa	+	+	+	++	++	++	+	++	+	+	→
Viljandimaa	+	++	++	++	++	++	++	++	+	+	→
Võrumaa	+	+	+	+	+	+	++	+	+	=	→
Kokku Total	+	+	+	+	+	+	+	+	+	+	→

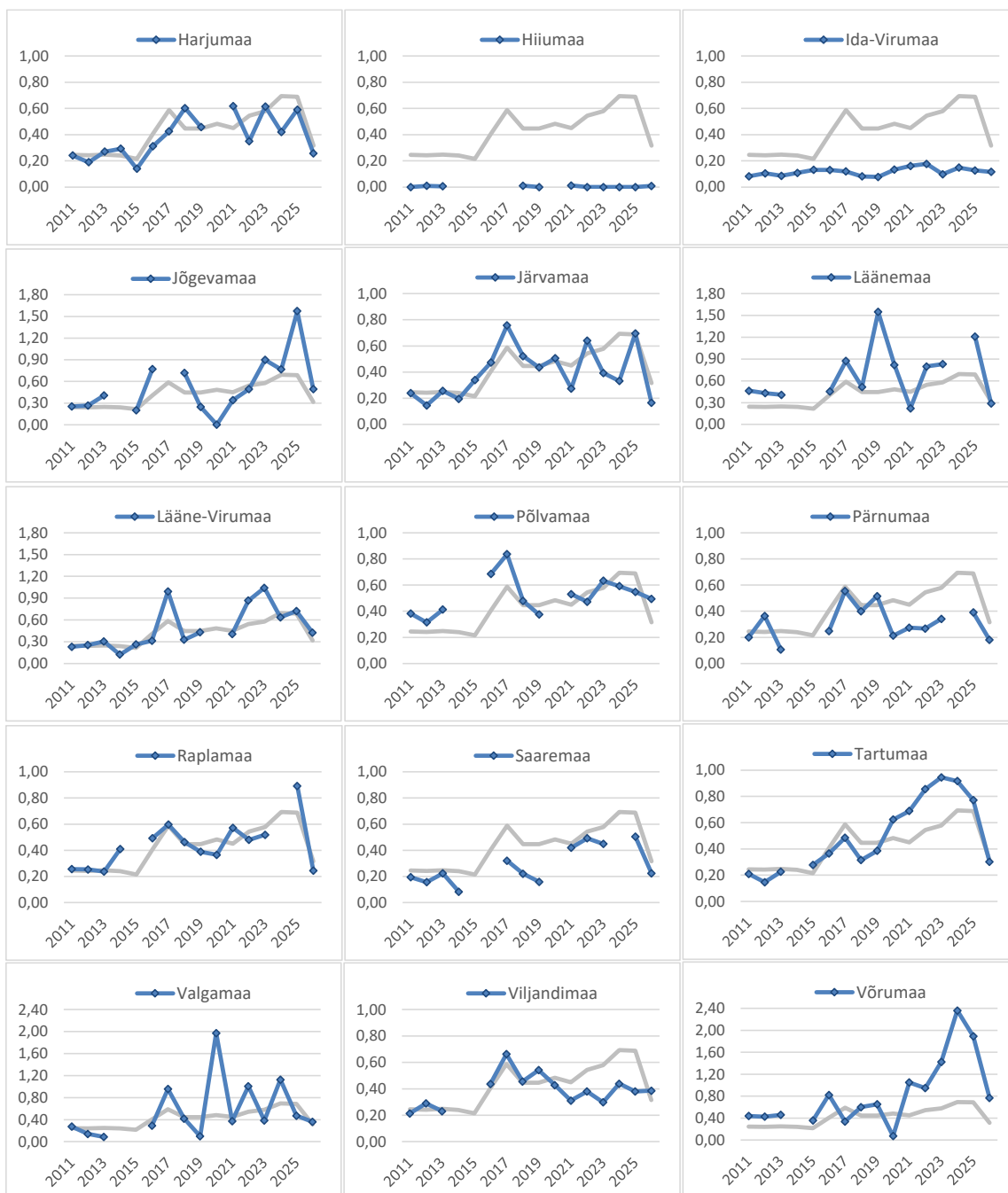

Halljänese ruutloenduse jäljeindeks muutused erinevates maakondades aastatel 2011-2026.
Hall joon tähistab kõikide Eestis läbitud loendusruutude keskmist.
Snow track index of brown hare in different counties 2011-2026.

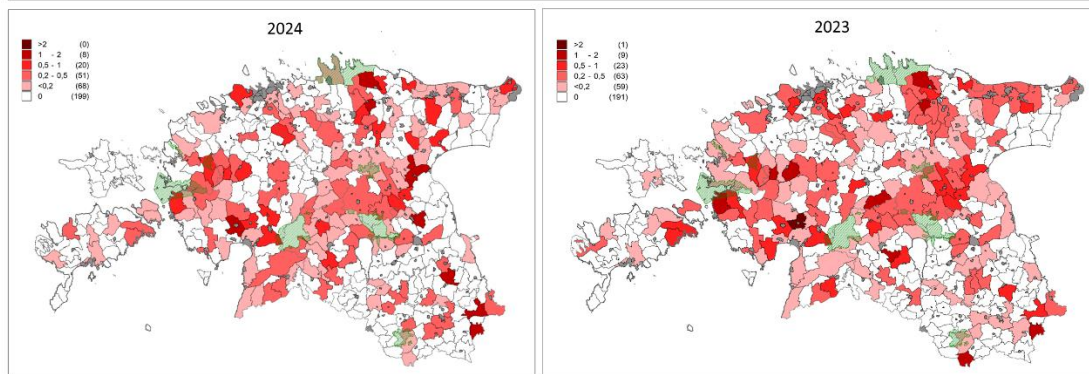
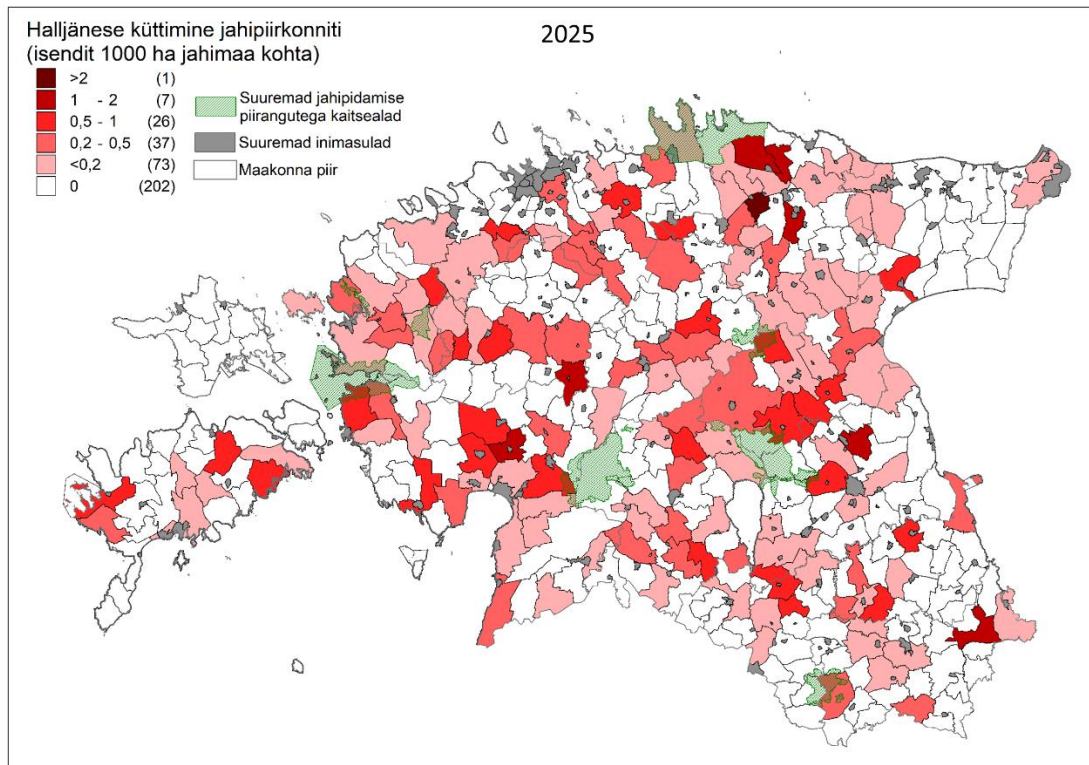

Halljänese küttimine jahipiirkonniti 2025. ja kahel eelneval jahihooajal.
Hunting of brown hare (number of hunted individuals per 1000 ha) in hunting districts in 2025 and in previous hunting seasons.

VALGEJÄNES (*Lepus timidus*)

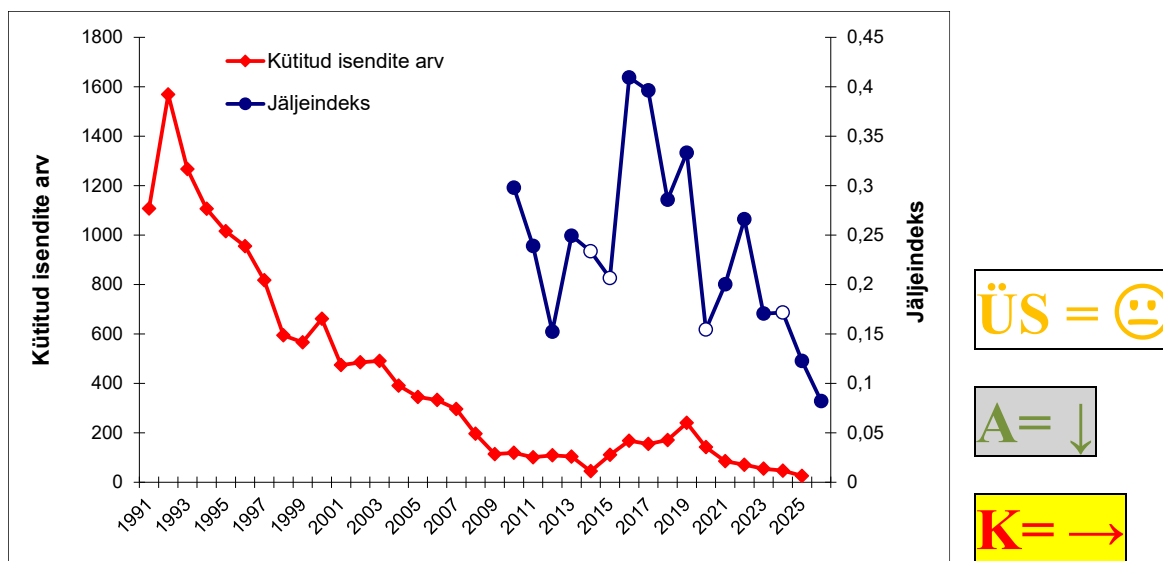

Valgejänes kütmine aastatel 1991 – 2025 ning ruutloenduse jäljeindeksi muutused.

The number of mountain hare hunted in 1991 – 2025 (red line) and winter track index (blue line - tracks per 1 km per 24 hours).

- Valgejänes arvukus on jätkuvas langustrendis, mida väljendavad sarnaselt nii ruutloenduse jäljeindeks, küttimisandmed kui ka jahimeeste hinnangud.
- Hirvlaste pabulaloenduse käigus saadud jänesepabulaindeks on märgatavalt langenud. Pabulaloenduse tulemuse näol on tegemist valge- ja halljänesepabulahunnikute summaga, sest nende kahe liigi pabulaid loendustel ei eristata. Kuna pabulaloenduse marsruudid paiknevad valdavalt metsaaladel, võib siiski oletada, et enamuses kuuluvad loenduste käigus registreeritud pabulahunnikud valgejäänestele. Ka seirealadel tehtud kaameraseires oli tänava mõlema jänese liigi vaatluseid vähem kui 2025. aasta.
- Valgejänesearvukuse kahanemist saab seostada suurenenud kisklussurvega ilvese poolt. Metskitse arvukuse kahanemisega suureneb ilvese kiskluse mõju jänestele ja eeskätt just valgejäänesele, kes sarnaselt ilvesega eelistab metsaelupaiku.
- 2025. aastal hinnati valgejänesepabulaloenduse seisundit vastavalt loodusdirektiivi Artiklile 17. Selle põhjal ei ole tema seisund soodne, vaid ebasoodne/ebapiisav (U1). Sellise seisundi hinnangu põhjuseks oli nii tema viimase 12 kui ka 24 aasta vältel väljendunud arvukuse langustrend.
- Kuna valgejänesepabulaloendamine on väga tagasihoidlik, möödunud hooajal lasti vaid 26 isendit, on see suuremugurina sisuliselt olematu, mistõttu võib neid küttida varasemaga samadest põhimõtetest lähtuvalt.

Valgejänese küttimine maakonniti viimasel kümnel jahihooajal.
Hunting bag of mountain hare in last ten years.

Maakond County	Küttimine Hunting bag										2025/2024	2025/2016
	2016	2017	2018	2019	2020	2021	2022	2023	2024	2025	muutus (%) Change in hunting bag	muutus (%) Change in hunting bag
Harjumaa	2	4	4	9	7	2	2	0	0	3	+	50,0
Hiiumaa	1	2	0	1	0	0	0	0	0	0		-100,0
Ida-Virumaa	58	45	51	70	41	28	20	18	10	5	-50,0	-91,4
Jõgevamaa	15	4	15	27	8	13	2	6	3	0	-100,0	-100,0
Järvamaa	25	10	3	18	4	2	2	2	2	2	0,0	-92,0
Läänemaa	1	3	3	0	2	1	0	0	0	1	+	0,0
Lääne-Virumaa	9	25	28	21	31	16	13	9	6	5	-16,7	-44,4
Põlvamaa	3	0	13	7	2	4	0	2	2	0	-100,0	-100,0
Pärnumaa	21	18	18	41	18	7	14	7	10	5	-50,0	-76,2
Raplamaa	4	12	8	15	4	1	2	2	3	1	-66,7	-75,0
Saaremaa	2	2	3	1	6	4	5	4	2	3	50,0	50,0
Tartumaa	2	2	3	1	4	1	0	0	1	0	-100,0	-100,0
Valgamaa	16	9	6	19	9	3	4	2	1	0	-100,0	-100,0
Viljandimaa	7	18	13	10	6	2	5	2	5	1	-80,0	-85,7
Võrumaa	2	1	3	0	0	1	2	1	2	0	-100,0	-100,0
Kokku Total	168	155	171	240	142	85	71	55	47	26	-44,7	-84,5

Valgejänese ruutloenduse jäljeindeks aastatel 2015-2026.
Snow track index of mountain hare in 2015-2026.

Maakond County	Jäljeindeks (1 km kohta) Track index (tracks per 1 km)											
	2015	2016	2017	2018	2019	2020	2021	2022	2023	2024	2025	2026
Harjumaa	0,07	0,30	0,38	0,10	0,15		0,19	0,14	0,11	0,12	0,08	0,05
Hiiumaa				0,02			0,06	0,07	0,02	0,03	0,00	0,02
Ida-Virumaa	0,25	0,61	1,12	1,00	0,80	0,27	0,71	0,61	0,30	0,29	0,26	0,29
Jõgevamaa	0,60	0,96		0,46	0,93		0,19	0,44	0,18	0,26	0,30	0,06
Järvamaa	0,08	0,51	0,44	0,42	0,89	0,25	0,29	0,32	0,19	0,86	0,16	0,05
Läänemaa		0,08	0,09	0,11	0,02	0,04	0,08	0,29	0,05		0,04	0,06
Lääne-Virumaa	0,14	0,32	0,33	0,23	0,26		0,22	0,23	0,23	0,19	0,19	0,06
Põlvamaa		0,21	0,11	0,24	0,05		0,10	0,14	0,11	0,05	0,09	0,10
Pärnumaa		0,39	0,28	0,31	0,28	0,18	0,18	0,28	0,14		0,12	0,07
Raplamaa		0,23	0,33	0,27	0,42	0,11	0,14	0,24	0,35		0,15	0,21
Saaremaa			0,03	0,02	0,03		0,03	0,07	0,05		0,00	0,01
Tartumaa	0,06	0,52	0,39	0,18	0,33	0,08	0,15	0,12	0,14	0,04	0,11	0,07
Valgamaa		0,64	0,60	0,15	0,16	0,06	0,13	0,56	0,25	0,13	0,12	0,12
Viljandimaa		0,37	0,34	0,27	0,11	0,15	0,17	0,17	0,13	0,20	0,14	0,07
Võrumaa	0,17	0,42	0,20	0,40	0,26	0,00	0,25	0,28	0,30	0,19	0,15	0,07
Kokku Total	0,21	0,41	0,40	0,29	0,33	0,15	0,20	0,27	0,17	0,17	0,12	0,08

Jahipiirkonna kasutajate kevadine hinnang valgejänese arvukuse muutusele maakonniti võrreldes eelneva aastaga. Keskkonnaagentuuri küttimissoovitus 2026. aasta jahihooajaks.
Hunters estimated changes in abundance. Estonian EA suggestion for hunting quota in 2026.

Maakond County	Jahimeeste hinnang arvukuse muutusele Change in abundance (hunters est)							Küttimissoovitus Suggestion for quota in 2026			
	2017	2018	2019	2020	2021	2022	2023	2024	2025	2026	
Harjumaa	=	=	=	=	-	-	-	=	-	-	→
Hiiumaa	=	+	=	=	=	=	=	-	=	-	→
Ida-Virumaa	++	++	+	+	=	-	=	=	-	+	→
Jõgevamaa	++	+	+	+	=	=	=	=	-	=	→
Järvamaa	+	+	+	+	=	=	=	=	=	=	→
Läänemaa	=	=	-	-	-	=	=	-	=	-	→
Lääne-Virumaa	+	+	+	=	=	+	+	=	-	-	→
Põlvamaa	+	+	=	+	=	=	=	-	=	-	→
Pärnumaa	+	+	+	=	+	=	+	-	=	-	→
Raplamaa	+	+	=	=	-	=	=	=	-	=	→
Saaremaa	=	-	-	=	=	=	=	+	+	+	→
Tartumaa	=	=	=	=	=	-	=	-	-	=	→
Valgamaa	+	+	+	+	+	=	+	=	-	-	→
Viljandimaa	=	+	+	+	=	=	+	=	=	=	→
Võrumaa	+	+	=	=	=	=	=	=	-	-	→
Kokku Total	+	+	+	=	=	=	=	=	-	-	→

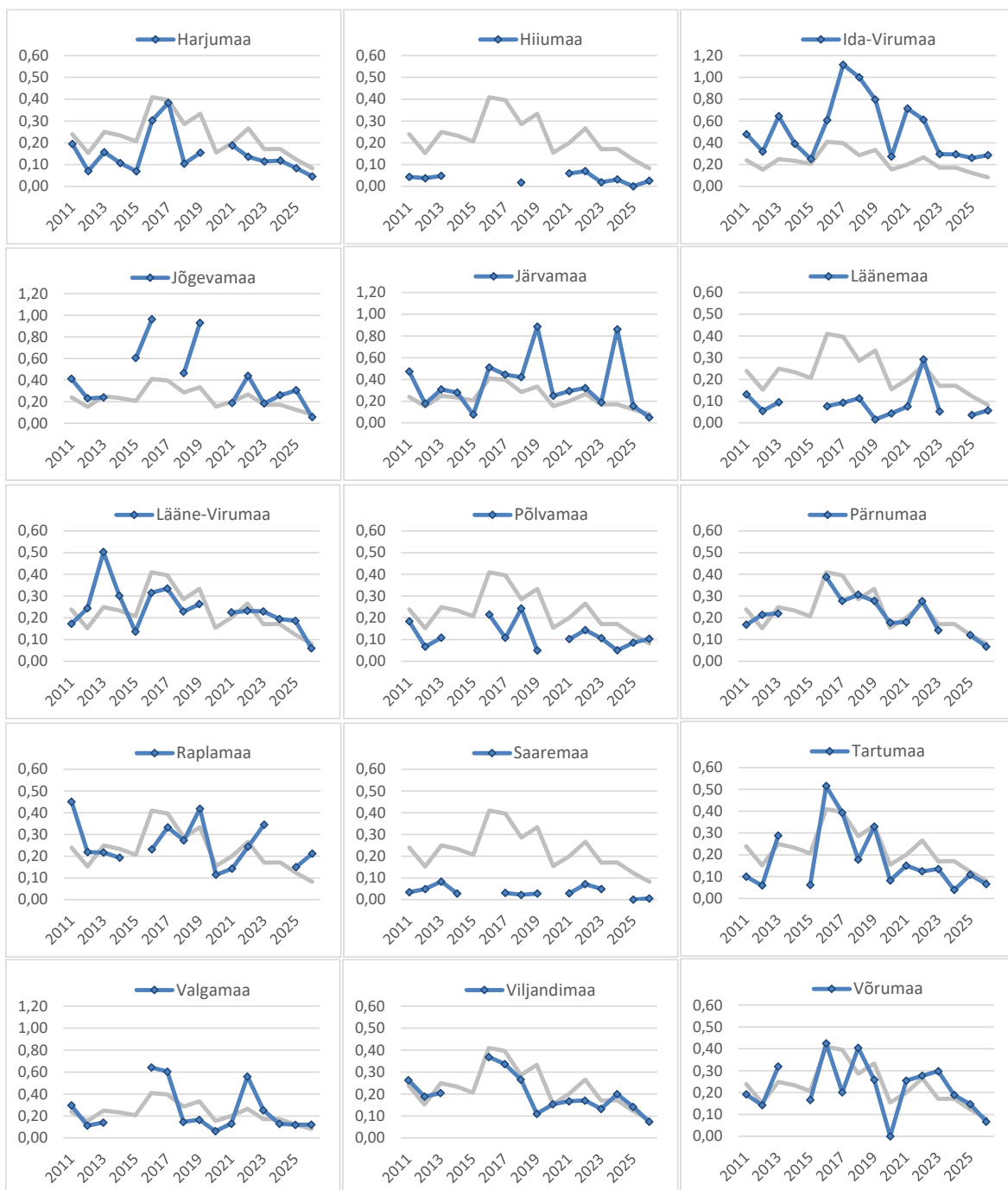

Valgejänesse ruutloenduse jäljeindeksi muutused maakondades aastatel 2011-2026. Hall joon tähistab kõikide Eestis läbitud loendusruutude keskmist.
Snow track index of mountain hare in different counties in 2011-2026.

Jäneste suhteline asustustihedus ja selle muutused seirealadel 2015 – 2025 talvedel pabulaloenduste andmetel. Pabulaindeks – pabulahunnikute arv 1 km loendusmarsruudi kohta.
Results of pellet group counts of hares in monitoring areas situated all over Estonia.

Seireala nr No of monitoring area	Maakond County	Seireala asupaik Location of monitoring area	Pabulaindeks No of pellet groups per 1 km												Muutus (vr 2025) Change (%)	Indeksite vahe (2025-2024) Difference (2025-2024)
			2015	2016	2017	2018	2019	2020	2021	2022	2023	2024	2025	2026		
1	Harju	Kaberneeme-Jägala	2,11	0,77	2,10	0,80	0,63	0,19	0,32	0,10	0,03	0,27	0,03	0,14	332,4	0,1
4	Harju	Nõva-Keibu	1,81	0,92	0,73	0,85	1,90	0,81	0,48	0,27	0,07	0,00	0,03	0,12	248,6	0,1
5	Harju	Haiba	0,04	0,00	0,00	0,03	1,59	0,00	0,06	0,20	0,19	0,06	0,04	0,14	304,7	0,1
6	Harju	Kose-Uuemõisa	0,50	0,18	0,17	0,09	0,00	0,06	0,12	0,33	0,11	0,15	0,07	0,11	52,7	0,0
48	Harju	Keskpõlügenoon*									1,48	1,04	0,55	0,53	-3,1	-0,0
51	Harju	Soodla HV*												1,16		
2	Lääne-Viru	Palmse-Sagadi-Korjuse	1,35	0,99	0,35	0,34	0,15	0,89	0,37	1,83	1,76	0,76	0,12	0,03	-74,4	-0,1
3	Lääne-Viru	Kunda-Vasta	0,56	1,70	0,63	0,18	0,93	0,30	0,47	0,90	0,65	0,18	0,03	0,10	222,1	0,1
8	Lääne-Viru	Väike-Maarja-Viru-Jaagupi	5,07	1,21	1,26	1,63	1,69	1,49	4,04	1,17	0,33	0,52	0,28	0,31	12,9	0,0
16	Lääne-Viru	Laekvere-Venevere-Käru	1,30	0,44	0,10	1,30	7,23	4,66	4,09	2,57	1,49	1,10	1,24	0,81	-34,8	-0,4
9	Ida-Viru	Sonda-Soonurme-Sirtsu	0,26	0,18	0,46	0,41	1,12	0,67	2,15	3,22	1,11	3,82	6,87	0,61	-91,2	-6,3
10	Ida-Viru	Illuka-Kurtna-Pagari	2,91	0,41	4,71	0,79	5,74	0,36	0,26	0,43	2,84	0,64	0,54	0,88	62,2	0,3
17	Ida-Viru	Kauksi-Rannapungerja	1,23	0,59	1,75	0,92	1,39	0,97	1,29	0,88	1,41	0,55	0,93	1,43	53,5	0,5
49	Ida-Viru	Sirgala*									5,03	6,67	4,63	-30,5	-2,0	
11	Lääne	Haapsalu-Martna	0,17	0,03	0,06	0,00	0,09	0,00	0,00	0,19	0,06	0,17	0,03	0,00	-100,0	-0,0
18	Lääne	Matsalu-Lihula-Vatla	0,24	0,10	0,29	0,03	0,17	0,09	0,25	0,09	0,15	0,00	0,00	0,00	0,0	0,0
12	Rapla	Sooniste-Risti-Märjamaa	0,71	0,24	0,56	0,48	0,41	0,24	0,06	0,97	0,88	1,18	0,07	0,21	204,7	0,1
13	Rapla	Valgu-Raikküla	0,43	0,00	2,65	0,94	1,51	0,28	0,59	1,12	0,35	0,17	0,36	0,70	95,5	0,3
20	Pärnu-Rapla	Eidapere-Kadjaste-Vändra	1,14	0,30	5,75	2,10	3,89	1,57	1,63	1,44	4,13	2,84	1,98	1,09	-45,0	-0,9
19	Pärnu	Halinga-Libatse	0,22	0,80	0,57	1,74	0,18	0,43	0,34	0,57	0,98	0,32	0,06	0,00	-100,0	-0,1
24	Pärnu	Kihlepa-Lindi-Tõstamaa	0,19	0,57	1,00	1,88	0,29	0,47	0,60	0,71	1,02	0,90	0,41	0,17	-57,9	-0,2
25	Pärnu	Põlendmaa-Põõrikaasiku	0,30	0,11	0,48	0,35	0,84	1,22	2,46	5,79	1,75	0,63	0,68	0,59	-13,7	-0,1
26	Pärnu	Õordi	0,23	0,62	0,30	2,48	0,47	2,42	1,19	1,92	0,66	0,75	0,47	0,16	-65,5	-0,3
30	Pärnu	Häädemeeste-Laiksaare	1,34	1,31	0,59	2,73	1,06	1,23	2,01	1,25	1,15	0,90	0,27	0,35	28,7	0,1
31	Pärnu-Viljandi	Tihemetsa-Mõisaküla	1,43	0,77	1,21	0,83	2,38	0,55	0,39	0,85	0,63	0,55	0,84	0,63	-24,4	-0,2
27	Viljandi	Tänassilma-Oiu-Valma	0,00	0,06	0,19	0,09	0,15	0,10	0,12	0,76	0,15	0,12	0,06	0,16	157,8	0,1
32	Viljandi	Sudiste-Veisjärv	2,26	2,13	1,16	0,90	3,39	0,83	1,18	1,74	1,04	1,06	0,55	0,91	66,1	0,4
7	Järva	Jäneda-Aegviidu	2,22	1,79	0,49	2,01	0,70	1,07	0,86	2,12	1,32	0,64	0,31	0,19	-37,4	-0,1
14	Järva	Lööla-Vahastu	1,81	0,48	1,04	0,29	0,96	0,55	1,06	0,34	0,09	0,34	0,49	0,25	-49,4	-0,2
15	Järva	Koigi-Koeru-Päinurme	0,25	0,75	0,32	0,74	2,37	0,33	0,69	0,96	1,51	0,64	0,40	0,14	-64,2	-0,3
21	Järva	Kabala-Imavere	0,52	0,49	1,23	0,96	0,94	0,25	0,26	1,17	0,73	0,06	0,03	0,13	293,7	0,1
22	Jõgeva	Lustivere-Saduküla-Pikknurme	0,06	0,09	0,14	1,20	1,53	0,54	0,89	0,81	0,90	0,63	0,32	0,85	167,2	0,5
23	Jõgeva	Kullavere-Pala-Kaiu jv	1,48	1,24	1,56	0,86	2,30	1,57	1,01	0,88	0,85	0,40	0,81	0,42	-48,7	-0,4
28	Tartu	Kärevere-Sojamaa-Tähtvere	0,00	0,03	0,18	0,15	0,38	0,13	0,54	1,25	0,73	0,26	0,03	0,07	102,2	0,0
29	Tartu	Järvelja	0,15	1,01	1,09	0,13	0,13	0,48	0,96	1,04	0,79	0,16	0,12	0,13	14,4	0,0
33	Tartu	Rannu-Pühaste	1,54	0,92	1,10	0,17	1,98	0,66	1,00	1,34	1,75	0,54	0,44	0,73	66,1	0,3
34	Põlva	Karilatsi-Ihamaru	1,09	0,64	0,97	1,16	1,36	1,27	1,75	2,52	3,01	1,20	0,77	0,61	-20,8	-0,2
38	Põlva	Saatse	0,64	0,29	0,00	0,94	1,04	0,75	0,91	0,25	0,56	0,23	0,17	0,41	147,2	0,2
36	Põlva-Võru	Kooraste-Urvaste-Sulbi	0,20	0,89	7,72	3,24	2,45	0,07	0,13	0,24	1,25	2,79	1,18	1,27	7,6	0,1
37	Põlva-Võru	Ilumetsa-Lasva	0,06	0,12	0,19	0,54	0,24	0,13	0,00	0,14	0,61	0,12	0,03	0,10	215,0	0,1
40	Võru	Misso	1,35	0,51	3,95	1,10	1,47	0,81	2,72	2,82	0,33	0,32	0,41	0,94	126,9	0,5
50	Võru	Nursipalu*									0,20	0,43	0,71	63,6	0,3	
35	Valga	Valga-Õru	0,34	1,97	0,73	1,83	1,90	1,20	1,22	2,30	3,65	1,13	0,45	0,62	38,0	0,2
39	Valga	Hargla-Karula	1,88	1,02	5,73	3,17	2,83	2,54	1,66	4,37	3,52	2,14	1,84	0,71	-61,1	-1,1
41	Hiiu	Kanapeeksi-Tahkuna	0,00	0,00	0,00	0,00	0,00	0,03	0,03	0,00	0,00	0,06	0,03	0,03	-1,1	-0,0
42	Hiiu	Leluselja	0,03	0,00	0,03	0,03	0,00	0,06	0,00	0,00	0,03	0,00	0,10	0,00	-100,0	-0,1
43	Hiiu	Käina-Tubala	0,28	0,20	0,10	0,00	0,00	0,12	0,12	0,00	0,06	0,03	0,00	0,00	0,0	0,0
44	Saare	Linnuse (Eiklast põhjas)	0,00	0,16	0,09	0,06	0,00	0,00	0,00	0,00	0,00	0,00	0,00	0,00	0,0	0,0
45	Saare	Valjala-Tagavere-Laimjala	0,00	0,00	0,00	0,00	0,00	0,00	0,00	0,00	0,00	0,00	0,00	0,00	0,0	0,0
46	Saare	Koimla-Kõrkküla	0,19	0,13	0,08	0,18	0,11	0,00	0,00	0,00	0,00	0,00	0,00	0,00	0,0	0,0
47	Saare	Laugi		0,06	0,09	0,18	0,14	0,10	0,00	0,03	0,00	0,00	0,00	0,00	0,0	0,0
Mandri-Eesti seirealade keskmine			0,98	0,67	1,34	1,01	1,49	0,81	1,00	1,30	1,12	0,73	0,73	0,55	-24,4	-0,2
Hiiumaa seirealade keskmine			0,10	0,07	0,04	0,01	0,00	0,07	0,05	0,00	0,03	0,03	0,05	0,01	-75,4	-0,0
Saaremaa seirealade keskmine			0,06	0,09	0,07	0,10	0,06	0,02	0,00	0,01	0,00	0,00	0,00	0,00		
Kõikide seirealade keskmine All areas included			0,87	0,58	1,15	0,87	1,29	0,69	0,86	1,10	0,96	0,62	0,63	0,48	-24,4	-0,2
± veapiir (95% usaldusnivoo)			0,30	0,16	0,50	0,26	0,44	0,25	0,29	0,35	0,30	0,29	0,38	0,20		0,3
Standardhälve			1,00	0,56	1,70	0,87	1,49	0,85	0,98	1,20	1,02	1,00	1,34	0,71		1,0
Mediaan			0,46	0,48	0,56	0,79	0,94	0,47	0,54	0,88	0,73	0,37	0,29	0,21		0,0

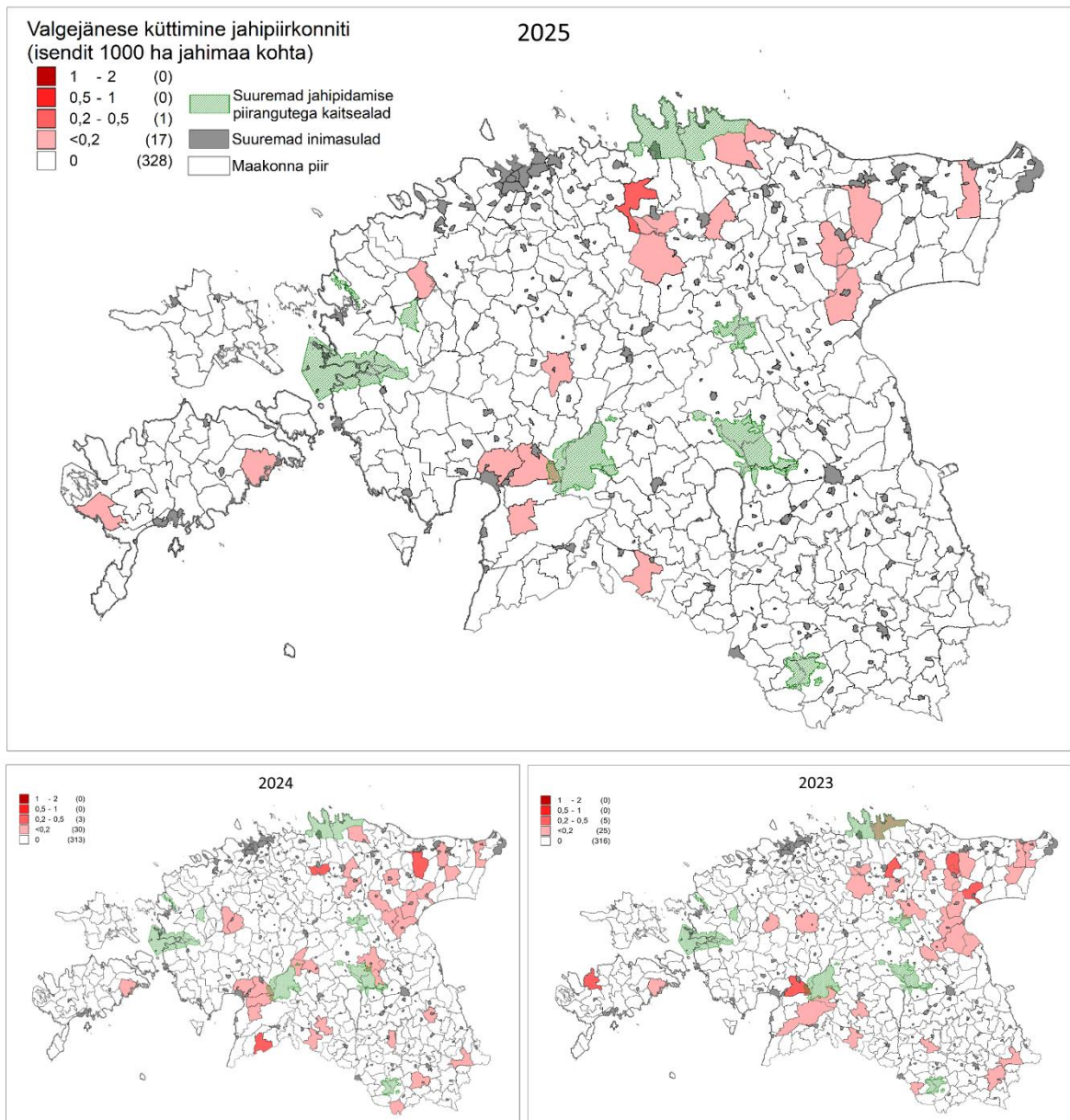

Valgejänese küttimine jahipiirkonniti 2025. ja kahel eelneval jahihooajal.

Hunting of mountain hare (number of hunted individuals per 1000 ha) in hunting districts in 2025 and in previous hunting seasons.

METSNUGIS (*Martes martes*)

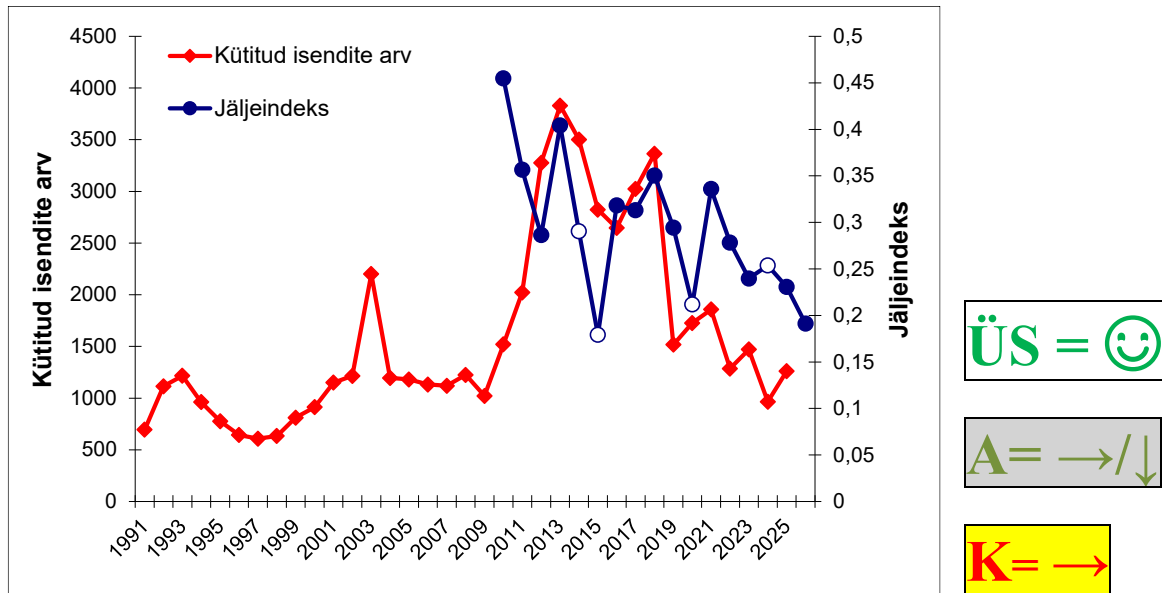

Metsnugise küttimine aastatel 1991 – 2025 ning ruutloenduse jäljeindeksi muutused.

The number of pine marten hunted in 1991 – 2025 (red line) and winter track index (blue line - tracks per 1 km per 24 hours).

- Metsnugise arvukuse langust võrreldes 2025. aastaga väljendab ruutloenduse jäljeindeks ning vähemalt osades maakondades jahimeeste hinnangud. Viimasel kolmel aastal seirealadel tehtud kaameraseires on aga nugise vaatluste arv püsinud samal tasemel.
- 10 aasta lõikes väljendab langustrendi nii ruutloenduse jäljeindeks kui ka kütitud isendite arv.
- Muutused ei ole siiski ulatuses, mille puhul peaks täiendavaid kaitsemeetmeid rakendama ning jahti võib jätkata eelmiste aastatega samade põhimõtete alusel.
- 2025. aastal hinnati metsnugise looduskaitselist seisundit vastavalt loodusdirektiivi Artiklile. 17. Selle põhjal on tema seisund soodne.

Metsnugise kütmine maakonniti viimasel kümnel jahihooajal.
Hunting bag of pine marten in last ten years.

Maakond County	Kütmine Hunting bag										2025/2024 muutus (%)	2025/2016 muutus (%)
	2016	2017	2018	2019	2020	2021	2022	2023	2024	2025	Change in hunting bag	Change in hunting bag
Harjumaa	176	219	247	108	146	186	125	112	62	74	19,4	-58,0
Hiiumaa	104	137	118	89	54	74	60	67	55	43	-21,8	-58,7
Ida-Virumaa	194	219	136	62	75	71	68	68	43	90	109,3	-53,6
Jõgevamaa	254	196	202	80	157	136	96	150	53	54	1,9	-78,7
Järvamaa	192	199	262	88	92	163	62	52	26	76	192,3	-60,4
Läänemaa	107	117	217	116	113	144	82	64	46	49	6,5	-54,2
Lääne-Virumaa	113	151	163	78	52	51	84	120	68	65	-4,4	-42,5
Põlvamaa	117	125	114	53	91	88	64	62	32	48	50,0	-59,0
Pärnumaa	402	504	680	324	383	363	274	288	214	282	31,8	-29,9
Raplamaa	49	81	103	35	53	75	68	64	29	76	162,1	55,1
Saaremaa	181	184	238	99	102	61	33	63	37	49	32,4	-72,9
Tartumaa	176	185	250	117	121	121	84	128	98	112	14,3	-36,4
Valgamaa	211	288	215	83	98	90	70	68	63	92	46,0	-56,4
Viljandimaa	243	233	257	122	122	143	63	85	87	94	8,0	-61,3
Võrumaa	127	186	163	63	68	92	53	80	52	58	11,5	-54,3
Kokku Total	2646	3024	3365	1517	1727	1858	1286	1471	965	1262	30,8	-52,3

Metsnugise ruutloenduse jäljeindeks aastatel 2015-2026.
Snow track index of pine marten in 2015-2026.

Maakond County	Jäljeindeks (1 km kohta) Track index (tracks per 1 km)											
	2015	2016	2017	2018	2019	2020	2021	2022	2023	2024	2025	2026
Harjumaa	0,20	0,26	0,22	0,25	0,19		0,33	0,21	0,28	0,16	0,20	0,19
Hiiumaa				0,32			0,29	0,28	0,16	0,36	0,22	0,26
Ida-Virumaa	0,16	0,32	0,27	0,51	0,25	0,23	0,45	0,34	0,19	0,22	0,21	0,20
Jõgevamaa	0,25	0,58		0,35	0,21		0,22	0,23	0,18	0,45	0,33	0,17
Järvamaa	0,03	0,43	0,43	0,43	0,49	0,45	0,62	0,47	0,18	0,48	0,16	0,27
Läänemaa		0,14	0,38	0,38	0,50	0,23	0,59	0,23	0,37		0,33	0,30
Lääne-Virumaa	0,15	0,22	0,19	0,17	0,21		0,17	0,15	0,22	0,23	0,17	0,12
Põlvamaa		0,33	0,28	0,38	0,18		0,18	0,15	0,14	0,22	0,22	0,15
Pärnumaa		0,20	0,31	0,45	0,41	0,12	0,28	0,26	0,31		0,36	0,20
Raplamaa		0,21	0,16	0,32	0,39	0,11	0,25	0,18	0,25		0,18	0,22
Saaremaa			0,26	0,46	0,27		0,58	0,41	0,22		0,35	0,18
Tartumaa	0,09	0,37	0,45	0,20	0,31	0,23	0,25	0,47	0,22	0,43	0,29	0,26
Valgamaa		0,21	0,11	0,24	0,15	0,16	0,24	0,36	0,28	0,24	0,07	0,16
Viljandimaa		0,49	0,57	0,51	0,30	0,22	0,49	0,29	0,38	0,22	0,24	0,14
Võrumaa	0,24	0,45	0,19	0,29	0,23	0,01	0,20	0,26	0,17	0,09	0,08	0,16
Kokku Total	0,18	0,32	0,31	0,35	0,29	0,21	0,34	0,28	0,24	0,25	0,23	0,19

Jahipiirkonna kasutajate kevadine hinnang metsnugise arvukuse muutusele maakonniti võrreldes eelneva aastaga ning Keskkonnaagentuuri kütmissoovitus 2026. jahihooajaks.
Hunters estimated changes in abundance. Estonian EA suggestion for hunting quota in 2026.

Maakond County	Jahimeeste hinnang arvukuse muutusele Change in abundance (hunters est)										Kütmissoovitus Suggestion for quota in 2026
	2017	2018	2019	2020	2021	2022	2023	2024	2025	2026	
Harjumaa	=	=	=	-	=	=	-	=	=	=	→
Hiiumaa	+	+	+	+	+	+	++	=	-	-	→
Ida-Virumaa	-	=	-	-	=	=	=	-	=	=	→
Jõgevamaa	-	-	=	-	-	-	-	-	-	-	→
Järvamaa	-	+	-	-	=	+	=	=	-	-	→
Läänemaa	=	=	+	=	+	+	=	=	=	=	→
Lääne-Virumaa	-	+	+	-	+	=	+	+	=	=	→
Põlvamaa	-	=	-	+	=	+	=	=	=	=	→
Pärnumaa	-	+	=	-	+	=	=	=	-	-	→
Raplamaa	=	=	+	=	=	+	=	-	-	-	→
Saaremaa	=	=	+	-	=	=	+	=	=	=	→
Tartumaa	=	-	=	=	=	+	=	+	=	=	→
Valgamaa	=	=	=	=	=	=	=	-	-	-	→
Viljandimaa	+	=	-	-	=	=	=	=	=	-	→
Võrumaa	=	=	-	-	=	=	-	-	-	-	→
Kokku Total	=	=	=	-	=	=	=	=	=	=	→

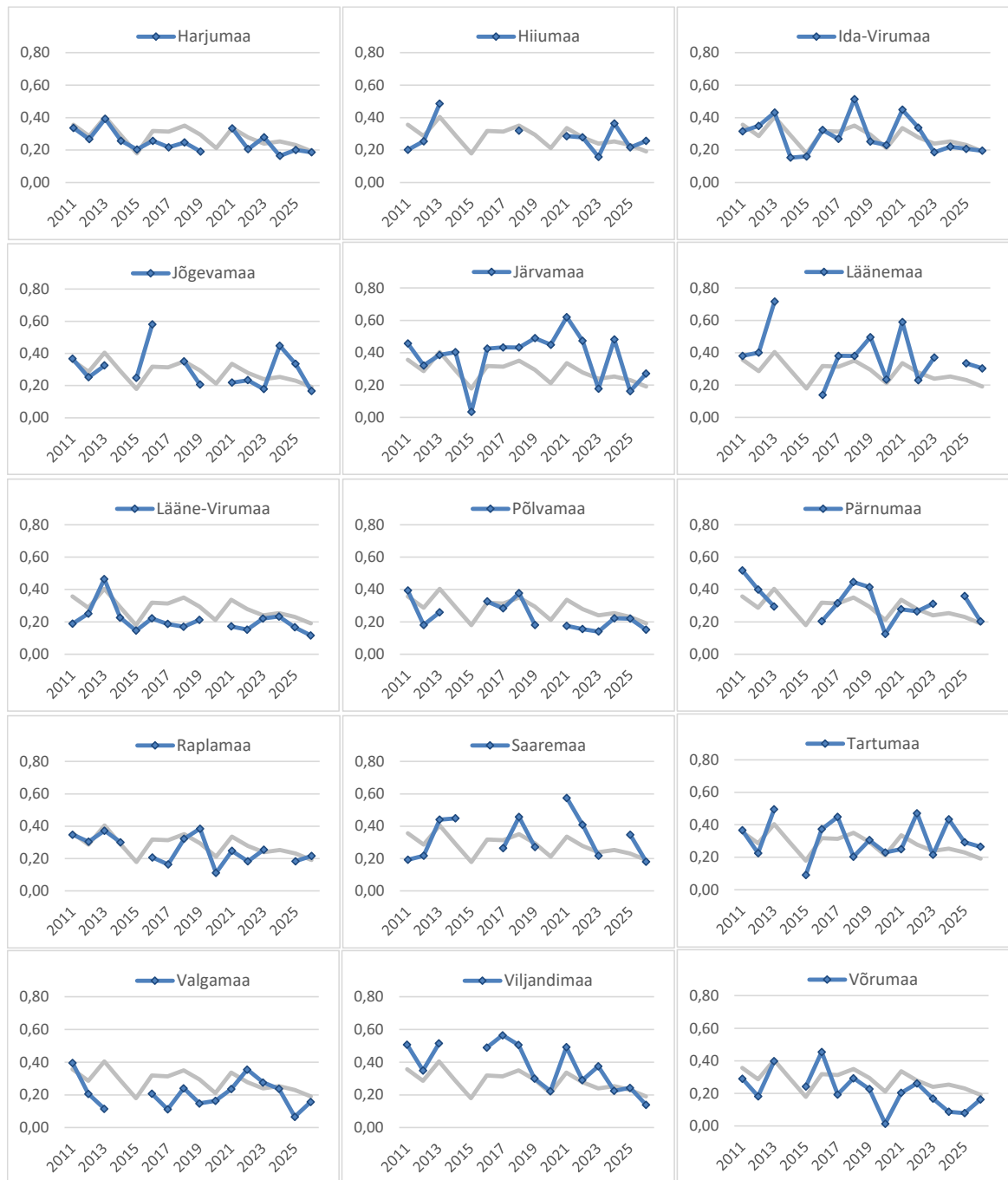

Metsnugise ruutloenduse jäljeindeks erinevates maakondades aastatel 2011-2026. Hall joon tähistab kõikide Eestis läbitud loendusruutude keskmist.
Snow track index of pine marten in different counties in 2011-2026.

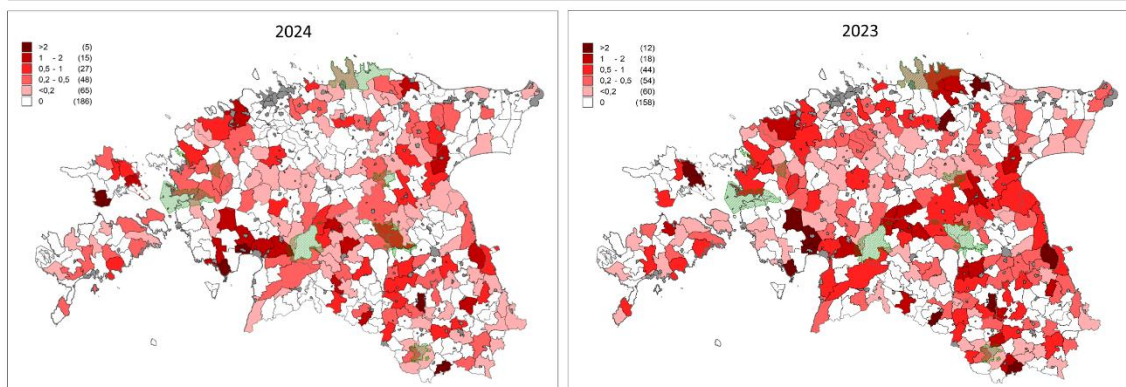
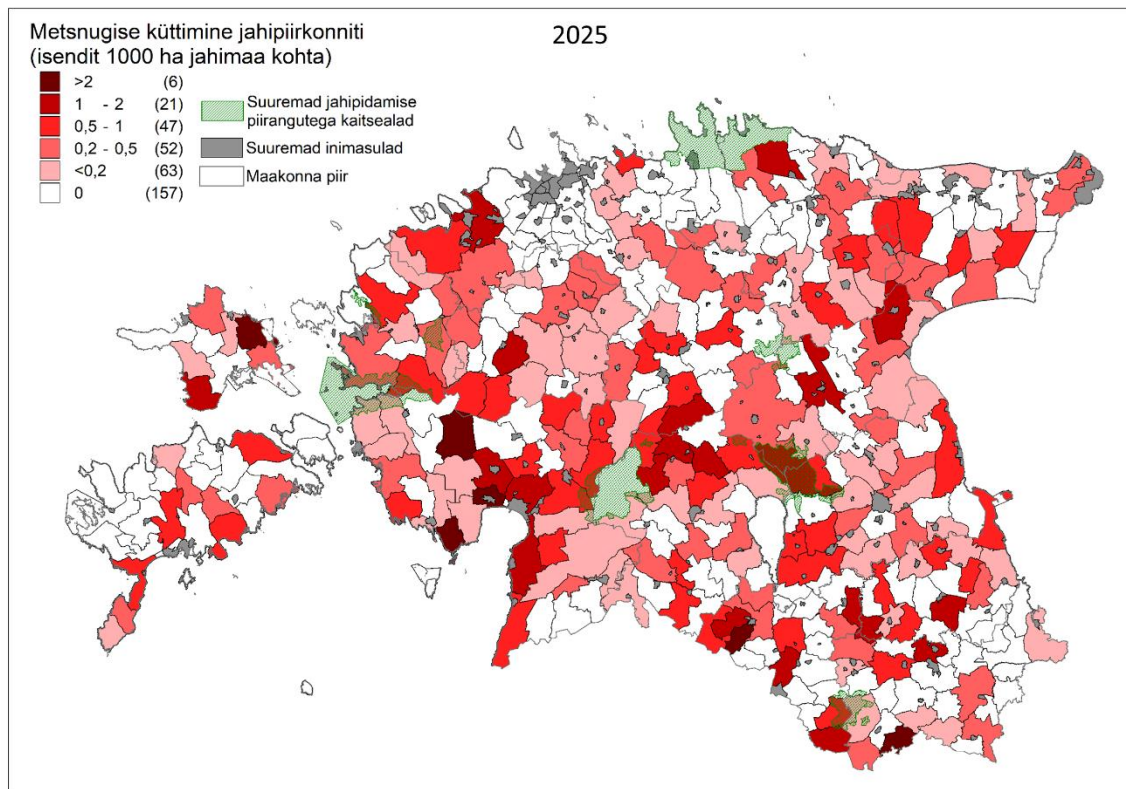

Metsnugise kütmine jahipiirkonniti 2025. ja kahel eelneval jahihooajal.
Hunting of pine marten (number of hunted individuals per 1000 ha) in hunting districts in 2025 and in previous hunting seasons.

KIVINUGIS (*Martes foina*)

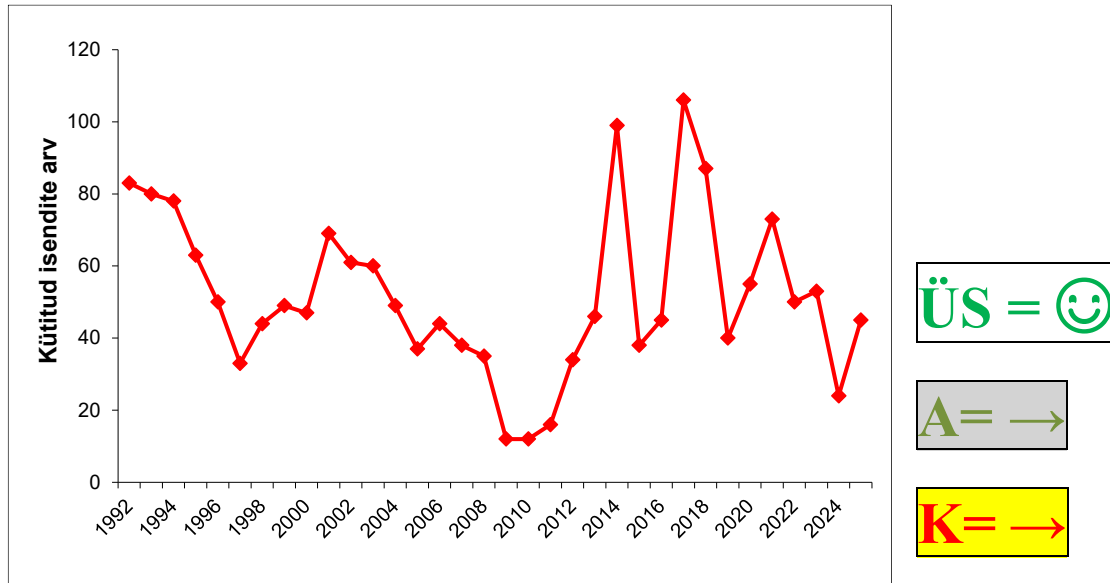

Kivinugise küttimine aastatel 1992 – 2025.

The number of beech marten hunted in 1992 – 2025.

- Kivinugis on madala asustustihedusega levinud üle kogu Eesti.
- Erinevalt metsnugisest eelistab kivinugis antropogeenseid maastikke. Jahipiirkondadest välja jäävatest asulatest püütud probleemsed kivinugised, kes elavad hoonetes, murravad kodulinde, jahindusstatistikas ei kajastu.
- Kivinugise jahti võib jätkata eelmiste aastatega samadel põhimõtetel ja mahus.

Kivinugise kütmine maakonniti viimasel kümnel jahihooajal.
Hunting bag of beech marten in last ten years.

Maakond County	Kütmine Hunting bag										2025/2024	2025/2016
	2016	2017	2018	2019	2020	2021	2022	2023	2024	2025	muutus (%) Change in hunting bag	muutus (%) Change in hunting bag
Harjumaa	1	0	0	4	7	0	3	6	2	2	0,0	100,0
Hiiumaa	0	0	0	0	0	0	1	1	0	0		
Ida-Virumaa	5	0	15	6	3	4	1	2	0	6	+	20,0
Jõgevamaa	0	50	5	1	6	10	4	1	3	3	0,0	+
Järvamaa	3	6	2	5	8	3	1	4	0	2	+	-33,3
Läänemaa	10	4	15	0	0	2	5	3	1	0	-100,0	+
Lääne-Virumaa	2	5	2	3	3	1	1	3	3	1	-66,7	-50,0
Pölvamaa	0	0	0	3	2	1	0	2	0	5	+	+
Pärnumaa	9	26	9	4	7	13	14	6	3	12	300,0	33,3
Raplamaa	1	4	5	2	2	5	10	4	0	0		-100,0
Saaremaa	0	1	0	1	0	2	1	1	2	0	-100,0	
Tartumaa	1	0	6	3	4	11	3	7	3	4	33,3	300,0
Valgamaa	6	3	9	2	3	8	2	2	3	3	0,0	-50,0
Viljandimaa	0	2	15	5	5	9	3	7	3	7	133,3	+
Võrumaa	7	5	4	1	5	4	1	4	1	0	-100,0	+
Kokku Total	45	106	87	40	55	73	50	53	24	45	87,5	0,0

Jahipiirkonna kasutajate kevadine hinnang kivinugise arvukuse muutusele maakonniti võrreldes eelneva aastaga ning Keskkonnaagentuuri kütmissoovitus 2026. jahihooajaks.
Hunters estimated changes in abundance. Estonian EA suggestion for hunting quota in 2026.

Maakond County	Jahimeeste hinnang arvukuse muutusele Change in abundance (hunters est)										Kütmissoovitus Suggestion for quota in 2026
	2017	2018	2019	2020	2021	2022	2023	2024	2025	2026	
Harjumaa	=	=	=	=	-	=	-	=	=	=	→
Hiiumaa	=	=	=	=	=	=	=	=	=	=	→
Ida-Virumaa	-	-	-	-	=	=	-	-	=	=	→
Jõgevamaa	=	=	-	-	-	-	-	-	-	-	→
Järvamaa	-	-	-	-	-	=	-	=	-	=	→
Läänemaa	=	=	+	=	=	=	=	=	=	=	→
Lääne-Virumaa	-	=	=	-	=	=	=	+	=	=	→
Pölvamaa	=	-	=	-	-	=	=	=	=	=	→
Pärnumaa	=	-	=	=	=	=	=	-	-	-	→
Raplamaa	-	-	-	=	-	=	=	=	=	=	→
Saaremaa	=	=	=	=	=	=	=	=	=	=	→
Tartumaa	=	-	=	=	=	=	=	=	=	=	→
Valgamaa	=	=	-	-	-	-	-	-	-	=	→
Viljandimaa	=	-	=	-	-	=	=	=	=	-	→
Võrumaa	-	-	-	-	=	-	=	=	=	=	→
Kokku Total	-	-	=	-	=	=	=	=	=	=	→

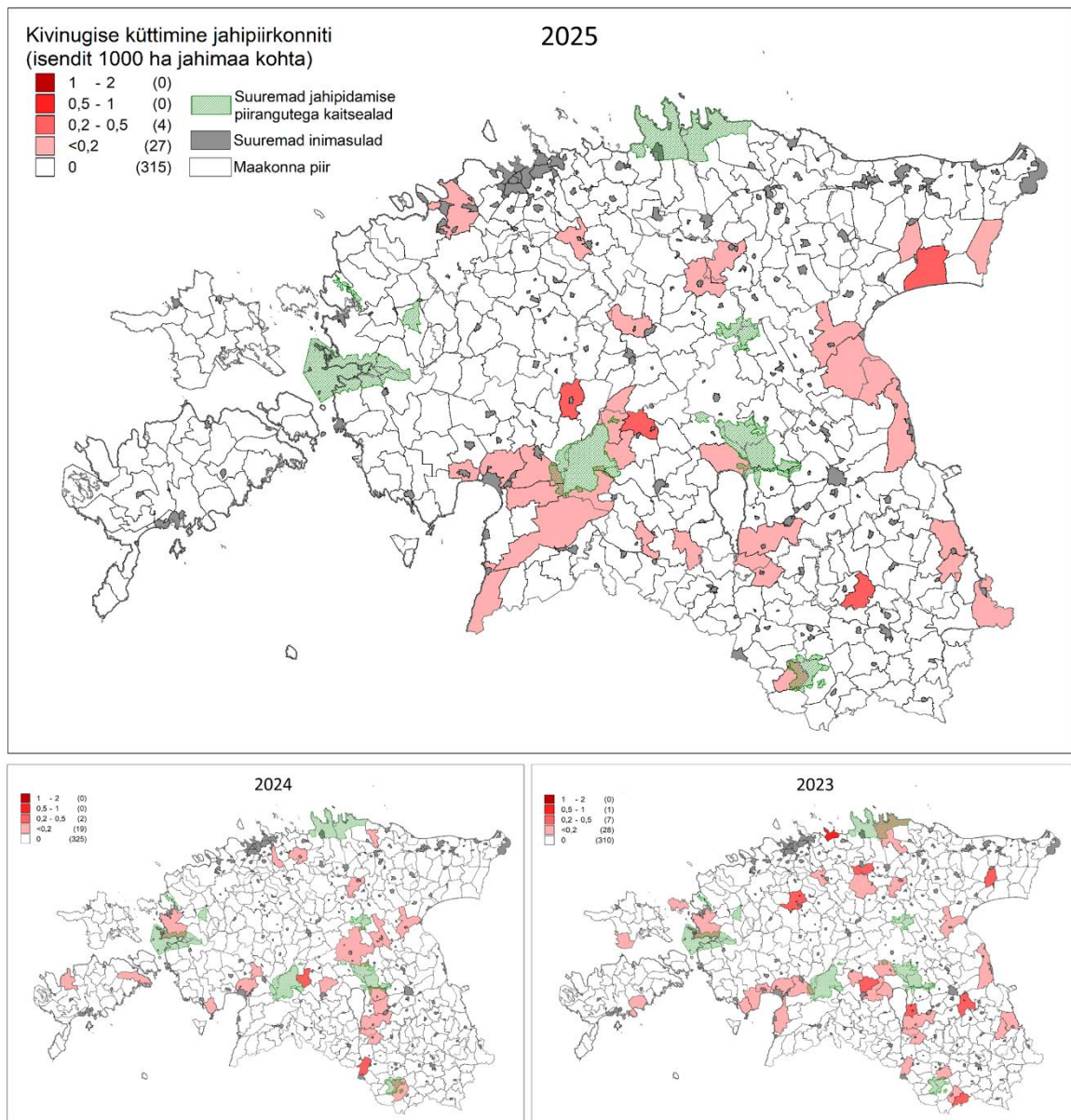

Kivinugise kütmine jahipiirkonniti 2025. ja kahel eelneval jahihooajal.

Hunting of beech marten (number of hunted individuals per 1000 ha) in hunting districts in 2025 and in previous hunting seasons.

MINK (*Neovison vison*)

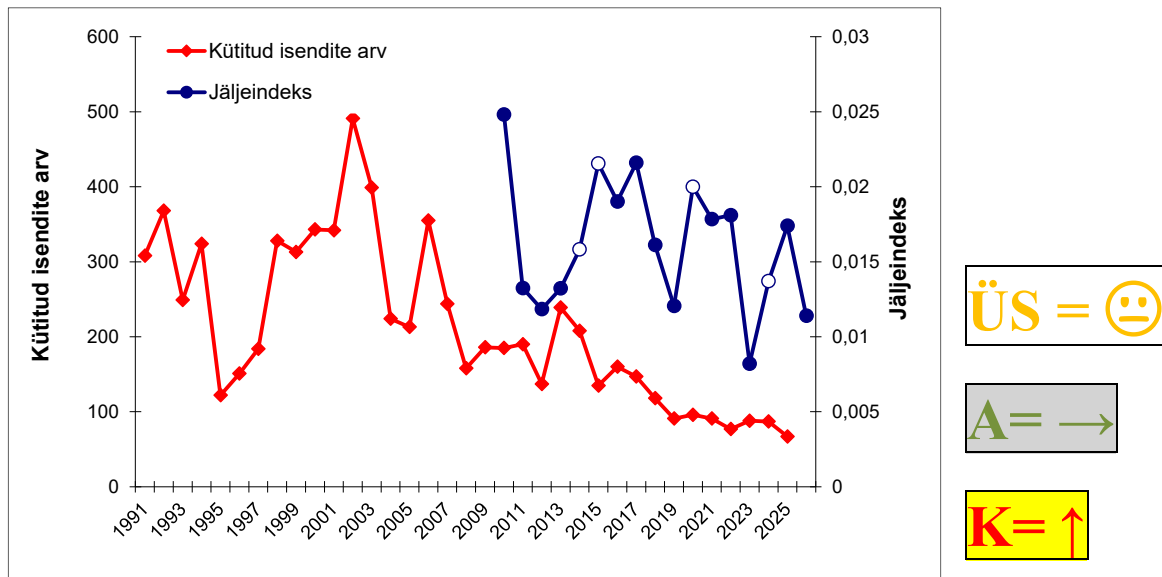

Mingi küttimine aastatel 1991 – 2025 ning ruutloenduse jäljeindeksi muutused.
The number of American mink hunted in 1991 – 2025 (red line) and winter track index (blue line - tracks per 1 km per 24 hours).

- Mingi arvukuses järske kõikumisi toimunud ei ole. Viimasel kahekümnel aastal on trend olnud langev ja seda eeskätt kütitud isendite arvust lähtuvalt. Jahimeeste hinnangul on arvukus pigem stabiilne.
- Kuna mink on meil invasiivne võõrliik, on sõltumata arvukuse muutustest soovitatav neid küttida varasemast intensiivsemalt.

Mingi kütmine maakonniti viimasel kümnel jahihooajal.
Hunting bag of American mink in last ten years.

Maakond County	Kütmine Hunting bag										2025/2024	2025/2016
	2016	2017	2018	2019	2020	2021	2022	2023	2024	2025	muutus (%) Change in hunting bag	muutus (%) Change in hunting bag
Harjumaa	22	7	6	6	14	3	7	10	12	7	-41,7	-68,2
Hiiumaa	0	0	0	0	0	0	0	0	0	0		
Ida-Virumaa	11	5	3	2	6	21	2	2	1	3	200,0	-72,7
Jõgevamaa	10	9	23	14	8	9	8	5	7	18	157,1	80,0
Järvamaa	3	2	4	2	0	0	1	0	0	1		-66,7
Läänemaa	11	9	5	5	8	9	5	4	3	5	66,7	-54,5
Lääne-Virumaa	4	3	5	2	0	7	0	1	1	1	0,0	-75,0
Põlvamaa	6	8	7	5	8	4	4	23	13	4	-69,2	-33,3
Pärnumaa	14	47	10	11	4	6	5	5	15	0	-100,0	-100,0
Raplamaa	2	2	0	5	2	1	2	3	3	4	33,3	100,0
Saaremaa	0	0	0	0	0	0	0	0	0	0		
Tartumaa	22	9	21	5	7	7	11	11	5	1	-80,0	-95,5
Valgamaa	18	25	12	11	27	14	16	9	10	5	-50,0	-72,2
Viljandimaa	9	11	10	10	4	2	2	6	6	2	-66,7	-77,8
Võrumaa	28	10	12	13	8	8	13	9	11	16	45,5	-42,9
Kokku Total	160	147	118	91	96	91	76	88	87	67	-23,0	-58,1

Mingi ruutloenduse jäljeindeks aastatel 2015-2026.
Snow track index of American mink in 2015-2026.

Maakond County	Jäljeindeks (1 km kohta) Track index (tracks per 1 km)											
	2015	2016	2017	2018	2019	2020	2021	2022	2023	2024	2025	2026
Harjumaa	0,025	0,009	0,011	0,009	0,010		0,010	0,005	0,007	0,013	0,005	0,015
Hiiumaa				0,000			0,000	0,000	0,000	0,000	0,000	0,000
Ida-Virumaa	0,011	0,019	0,019	0,023	0,005	0,01	0,008	0,005	0,004	0,000	0,024	0,034
Jõgevamaa	0,033	0,042		0,021	0,000		0,004	0,073	0,008	0,000	0,006	0,000
Järvamaa	0,000	0,034	0,017	0,012	0,000	0,08	0,049	0,003	0,025	0,000	0,009	0,048
Läänemaa		0,041	0,043	0,035	0,058	0,02	0,012	0,017	0,036		0,024	0,030
Lääne-Virumaa	0,000	0,010	0,014	0,000	0,000		0,005	0,026	0,000	0,000	0,000	0,004
Põlvamaa		0,000	0,011	0,006			0,029	0,003	0,003	0,002	0,008	0,005
Pärnumaa		0,029	0,032	0,043	0,046	0,05	0,027	0,018	0,010		0,029	0,000
Raplamaa		0,004	0,000	0,006	0,009	0,02	0,033	0,019	0,013		0,014	0,007
Saaremaa			0,000	0,000	0,000		0,000	0,000	0,000		0,000	0,000
Tartumaa	0,058	0,033	0,027	0,029	0,006	0,02	0,020	0,061	0,013	0,039	0,105	0,021
Valgamaa		0,000	0,027	0,015	0,000	0,02	0,027	0,024	0,019	0,027	0,000	0,000
Viljandimaa		0,028	0,042	0,006	0,011	0,01	0,018	0,005	0,004	0,003	0,007	0,016
Võrumaa	0,006	0,024	0,048	0,001	0,007	0,02	0,005	0,014	0,000	0,058	0,008	0,006
Kokku Total	0,022	0,019	0,022	0,016	0,012	0,02	0,018	0,018	0,008	0,014	0,017	0,011

Jahipiirkonna kasutajate kevadine hinnang mingi arvukuse muutusele maakonniti võrreldes eelneva aastaga ning Keskkonnaagentuuri kütmissoovitus 2026. jahihooajaks.
Hunters estimated changes in abundance. Estonian EA suggestion for hunting quota in 2026.

Maakond County	Jahimeeste hinnang arvukuse muutusele Change in abundance (hunters est)								Kütmissoovitus Suggestion for quota in 2026		
	2017	2018	2019	2020	2021	2022	2023	2024	2025	2026	
Harjumaa	=	-	=	=	=	=	-	=	=	=	↑
Hiiumaa	=	=	=	=	=	=	=	=	=	=	↑
Ida-Virumaa	=	=	=	-	-	-	=	=	=	=	↑
Jõgevamaa	=	=	=	=	+	=	=	=	=	+	↑
Järvamaa	=	=	=	=	-	=	=	=	=	=	↑
Läänemaa	=	=	=	=	=	=	=	=	=	=	↑
Lääne-Virumaa	-	=	=	=	=	+	+	=	=	=	↑
Põlvamaa	=	=	=	=	=	=	=	+	=	=	↑
Pärnumaa	=	-	-	=	=	=	=	-	=	=	↑
Raplamaa	=	-	-	=	=	=	=	=	=	=	↑
Saaremaa	=	=	=	=	=	=	=	=	=	=	↑
Tartumaa	-	-	=	=	=	=	=	+	+	=	↑
Valgamaa	-	-	-	-	=	+	=	-	=	=	↑
Viljandimaa	=	-	-	-	=	-	-	=	=	=	↑
Võrumaa	=	=	+	=	=	=	+	=	=	=	↑
Kokku Total	=	=	=	=	=	=	=	=	=	=	↑

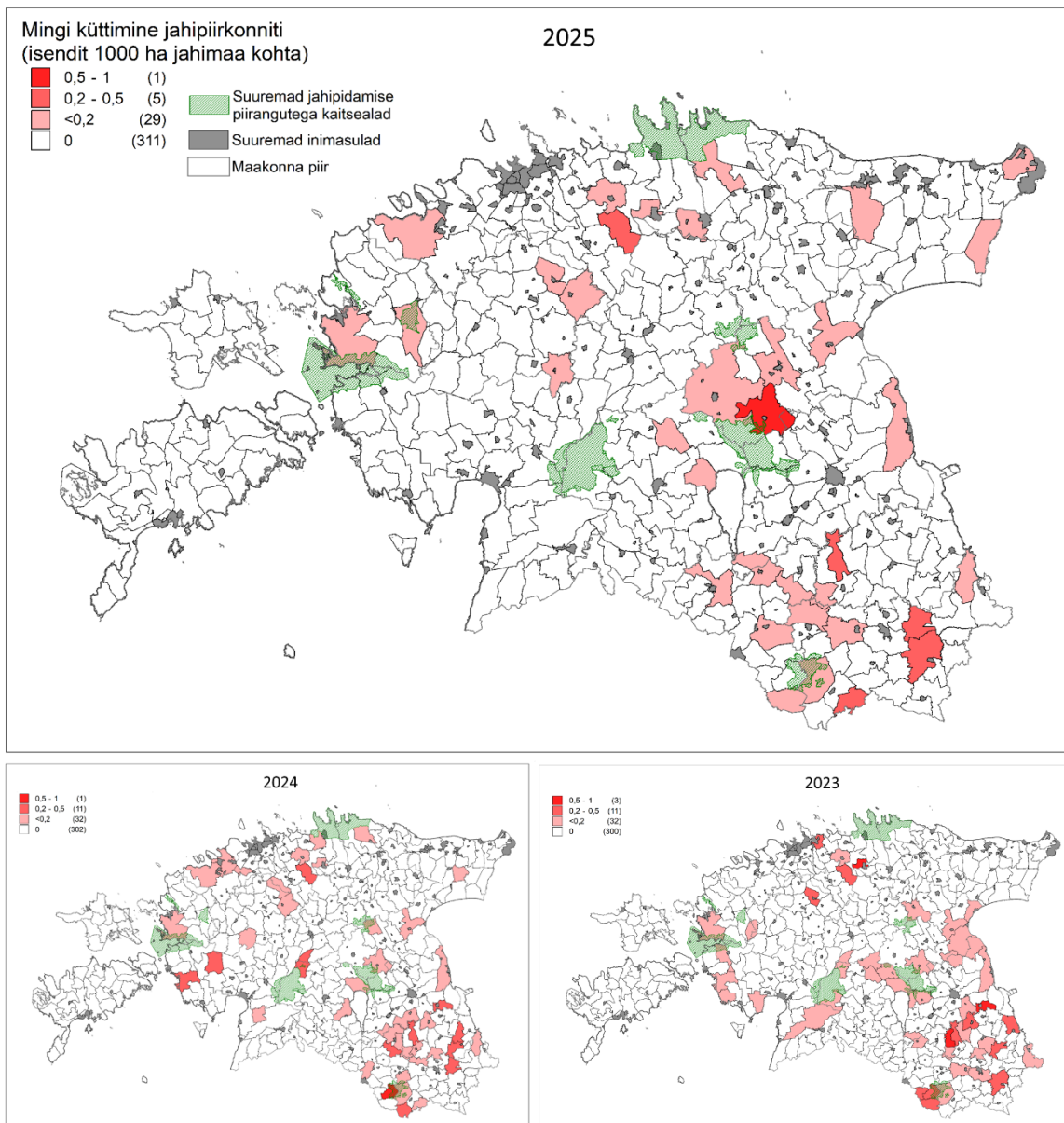

Mingi kütmine jahipiirkonniti 2025. ja kahel eelneval jahihooajal.

Hunting of American mink (number of hunted individuals per 1000 ha) in hunting districts in 2025 and in previous hunting seasons.

TUHKUR (*Mustela putorius*)

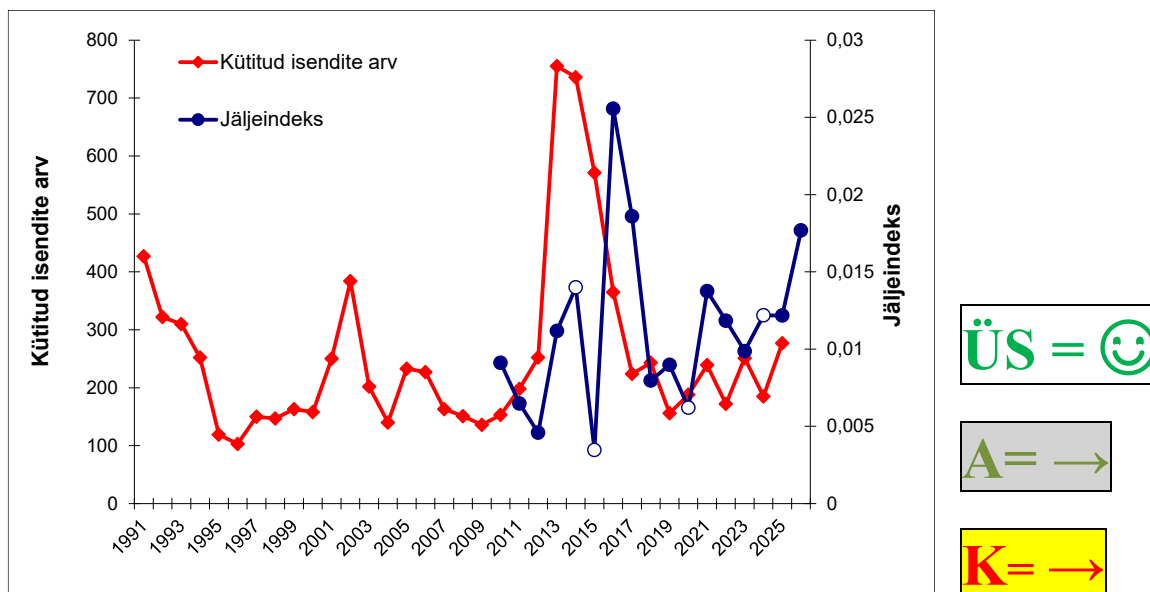

Tuhkru küttimine aastatel 1991 – 2025 ning ruutloenduse jäljeindeksi muutused.
The number of European polecat hunted in 1991 – 2025 (red line) and winter track index (blue line - tracks per 1 km per 24 hours).

- Erinevad näitajad viitavad pigem tuhkru arvukuse kergele kasvule viimastel aastatel.
- Tuhkru arvukuse kasv võib olla seotud tema peamise elupaiga- ja toidukonkurendi mingi arvukuse kahanemisega.
- 2025. aastal hinnati metsnugise looduskaitselist seisundit vastavalt loodusdirektiivi Artiklile. 17. Selle põhjal on tema seisund soodne.
- Kuna tuhkru küttimine on tagasihoidlik, võib neid küttida varasemaga samadest põhimõtetest lähtuvalt.
- Mingi püügil kastlõksuga võiks sealt kaaspüügina saadud tuhkrud vabastada. Erinevalt mingist on tuhkur pärismaine liik ja meie loodusliku mitmekesisuse lahutamatu osa.

Tuhkru kütmine maakonniti viimasel kümnel jahihooajal.
Hunting bag of polecat in last ten years.

Maakond County	Kütmine Hunting bag										2025/2024	2025/2016
	2016	2017	2018	2019	2020	2021	2022	2023	2024	2025	muutus (%) Change in hunting bag	muutus (%) Change in hunting bag
Harjumaa	24	13	20	8	12	11	8	21	14	15	7,1	-37,5
Hiiumaa	0	0	0	0	0	0	0	0	0	0		
Ida-Virumaa	16	8	9	8	19	14	7	14	10	11	10,0	-31,3
Jõgevamaa	49	34	27	23	32	44	48	41	17	24	41,2	-51,0
Järvamaa	30	10	19	13	10	7	8	11	3	14	366,7	-53,3
Läänemaa	4	1	4	1	3	5	6	8	0	7	+	75,0
Lääne-Virumaa	17	8	12	11	12	9	8	23	10	11	10,0	-35,3
Põlvamaa	22	14	14	4	12	15	17	20	16	33	106,3	50,0
Pärnumaa	47	25	20	8	9	13	11	21	23	23	0,0	-51,1
Raplamaa	9	8	2	7	3	10	7	8	4	9	125,0	0,0
Saaremaa	0	0	0	0	0	0	0	0	0	0		
Tartumaa	29	15	20	13	18	22	11	13	8	22	175,0	-24,1
Valgamaa	21	22	19	19	22	26	6	13	15	35	133,3	66,7
Viljandimaa	74	44	55	33	28	36	27	40	35	50	42,9	-32,4
Võrumaa	23	22	22	8	8	27	8	18	30	23	-23,3	0,0
Kokku Total	365	224	243	156	188	239	172	251	185	277	49,7	-24,1

Tuhkru ruutloenduse jäljeindeks aastatel 2015-2026.
Snow track index of polecat in 2015-2026.

Maakond County	Jäljeindeks (1 km kohta) Track index (tracks per 1 km)											
	2015	2016	2017	2018	2019	2020	2021	2022	2023	2024	2025	2026
Harjumaa	0,000	0,005	0,007	0,002	0,003		0,000	0,003	0,000	0,005	0,005	0,000
Hiiumaa				0,000			0,000	0,000	0,000	0,000	0,000	0,000
Ida-Virumaa	0,008	0,024	0,006	0,018	0,005	0,013	0,011	0,005	0,008	0,003	0,000	0,000
Jõgevamaa	0,000	0,031		0,008	0,000		0,014	0,037	0,011	0,005	0,061	0,119
Järvamaa	0,021	0,026	0,017	0,016	0,034	0,000	0,013	0,056	0,023	0,000	0,031	0,117
Läänemaa		0,007	0,006	0,004	0,012	0,000	0,000	0,000			0,035	0,041
Lääne-Virumaa	0,005	0,006	0,003	0,001	0,008		0,010	0,005	0,011	0,000	0,005	0,010
Põlvamaa		0,012	0,033	0,008	0,013		0,008	0,029	0,007	0,023	0,008	0,014
Pärnumaa		0,033	0,017	0,010	0,011	0,008	0,006	0,000	0,011		0,005	0,002
Raplamaa		0,011	0,000	0,004	0,009	0,000	0,004	0,002	0,000		0,003	0,000
Saaremaa			0,000	0,000	0,000		0,000	0,000	0,000		0,000	0,000
Tartumaa	0,000	0,069	0,035	0,010	0,012	0,011	0,000	0,016	0,028	0,009	0,009	0,033
Valgamaa		0,015	0,020	0,032	0,017	0,041	0,048	0,033	0,037	0,023	0,018	0,016
Viljandimaa		0,084	0,033	0,009	0,008	0,000	0,051	0,006	0,004	0,026	0,023	0,014
Võrumaa	0,000	0,012	0,064	0,000	0,005	0,018	0,047	0,000	0,025	0,008	0,004	0,003
Kokku Total	0,003	0,026	0,019	0,008	0,009	0,006	0,014	0,012	0,010	0,012	0,012	0,018

Jahipiirkonna kasutajate kevadine hinnang tuhkru arvukuse muutusele maakonniti võrreldes eelneva aastaga ning Keskkonnaagentuuri kütmissoovitus 2026. aasta jahihooajaks.
Hunters estimated changes in abundance. Estonian EA suggestion for hunting quota in 2026.

Maakond County	Jahimeeste hinnang arvukuse muutusele Change in abundance (hunters est)										Kütmissoovitus Suggestion for quota in 2026
	2017	2018	2019	2020	2021	2022	2023	2024	2025	2026	
Harjumaa	+	=	=	-	=	=	=	=	=	=	→
Hiiumaa	=	=	=	=	=	=	=	=	=	=	→
Ida-Virumaa	-	=	=	=	=	=	=	-	=	=	→
Jõgevamaa	=	-	-	=	=	=	=	=	=	+	→
Järvamaa	=	=	=	=	=	=	=	=	=	=	→
Läänemaa	=	=	=	=	=	=	=	=	=	=	→
Lääne-Virumaa	=	=	=	=	=	=	=	+	=	=	→
Põlvamaa	=	-	=	=	=	=	+	+	=	=	→
Pärnumaa	+	=	=	-	=	=	=	=	=	=	→
Raplamaa	=	-	=	=	=	=	=	=	=	=	→
Saaremaa	=	=	=	=	=	=	=	=	=	=	→
Tartumaa	-	-	=	=	=	=	=	=	=	=	→
Valgamaa	=	-	-	-	-	-	-	-	=	=	→
Viljandimaa	=	=	=	=	=	=	+	=	+	+	→
Võrumaa	=	-	-	=	=	=	=	=	=	=	→
Kokku Total	=	=	=	=	=	=	=	=	=	=	→

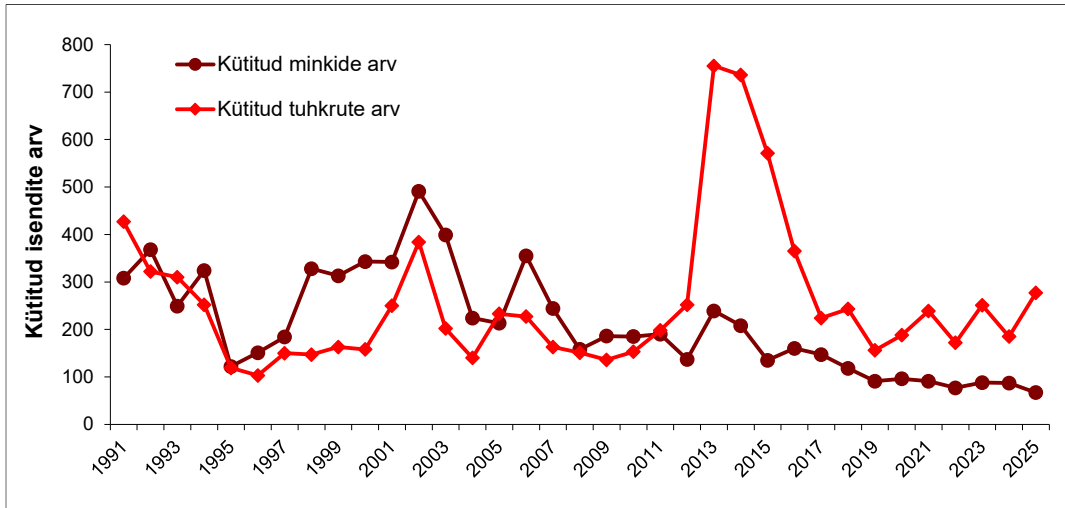

Mingi ja tuhkru küttimine aastatel 1991-2025. *Hunting of European polecat (red) and American mink (brown).*

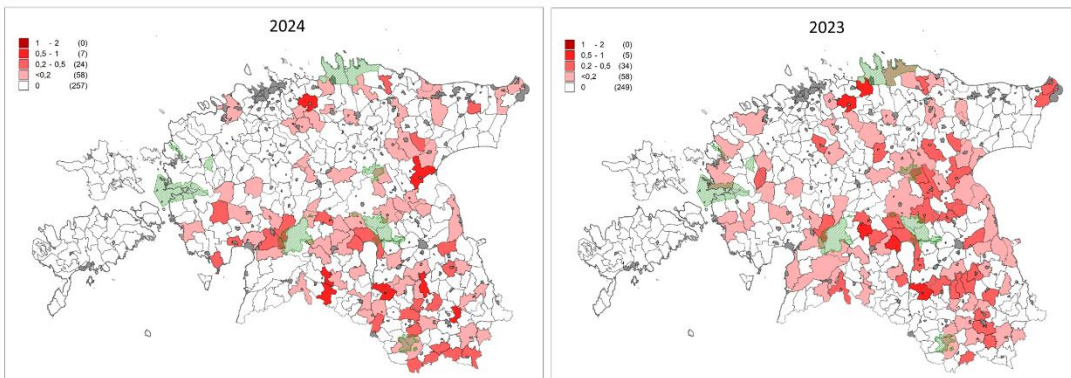
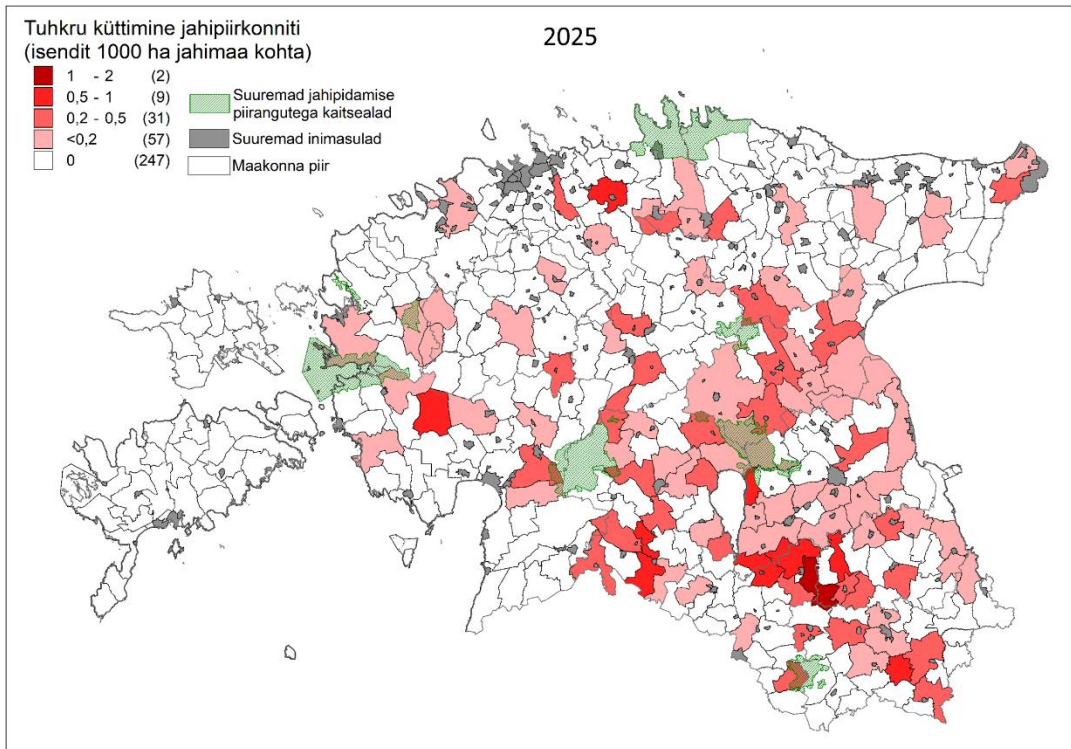

Tuhkru küttimine jahipiirkonniti 2025. ja kahel eelneval jahihooajal. *Hunting of European polecat (number of hunted individuals per 1000 ha) in hunting districts in 2025 and in previous hunting seasons.*

MÄGER (*Meles meles*)

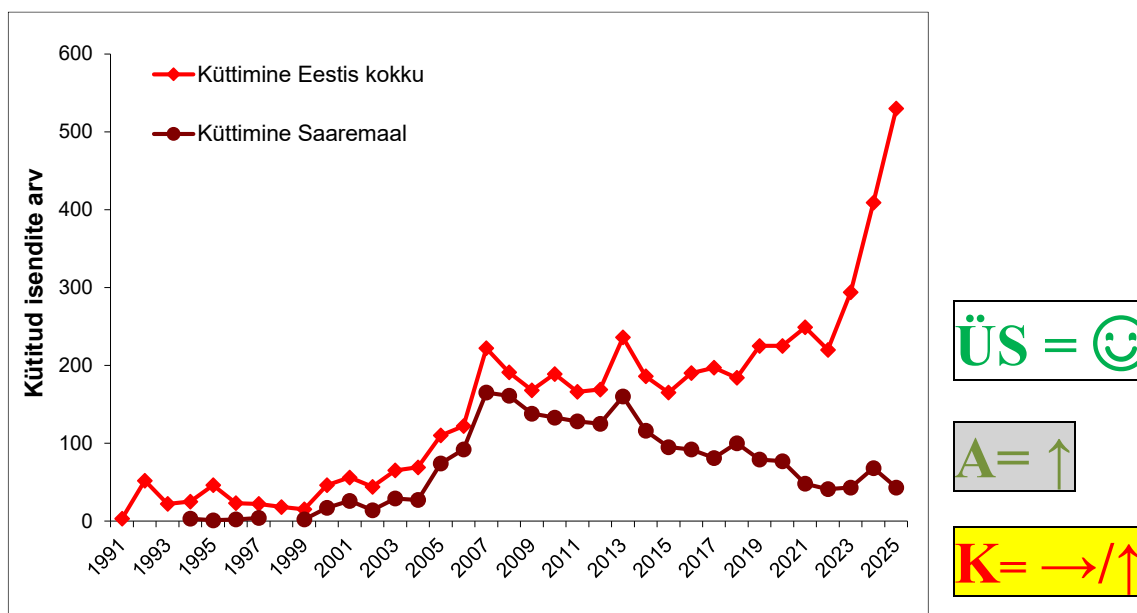

Mägra küttimine Eestis (sealhulgas Saaremaal) ja Saaremaal eraldi aastatel 1991 - 2025.

The number of Eurasian badger hunted in Saaremaa (brown line) and in Estonia (total including Saaremaa – red line) in 1991 – 2025.

- Mägra arvukus on läbi kogu viimase aastakümne olnud tõusutrendis. Seda väljendavad hästi nii jahimeeste hinnangud kui ka küttimisandmed. Eriti tugev arvukuse kasv väljendub mõlema näitaja põhjal viimasel kolmel aastal.
- Kuigi mägra küttimine on viimasel kolmel aastal jõudsalt suurenenud, kütitakse teda jätkuvalt suhteliselt tagasihoidlikul määral. Mäger on jahiulukuna küllaltki väheatraktiivne liik, kelle küttimiseks pole üldjuhul ka mingit muud tõsiselt võetavat põhjust nagu kahjustused, haiguste levitamine jne.
- Mägra asurkonna üldseisundit võib pidada väga heaks.
- Sarnast tagasihoidlikku küttimist võib mägra puhul jätkata ja asurkonna head seisundit ning arvukuse kasvu arvestades võib seda huvi korral ka mõistlikul määral suurendada.
- Kui kuni 2018. aastani kütitati enamuse Eesti mäkradest Saaremaal, siis alates 2019. aastast on Saaremaa osakaal püsivalt vähenenud ja seda nii Mandri-Eesti küttimismahu kasvu kui Saaremaa küttimismahu kahanemise arvelt. Kui kuni 2006. aastani oli mägra jahi alguseks 1. oktoober, siis just Saaremaa mäkrade arvukuse kiire kasvu ja nende nuhtluseks muutumise põhjendusel muudeti tema jahiaeg varasemaks, 1. septembrile. Kuna Saaremaa mägra küttimisstatistikast paistab, et probleemile on leitud

alternatiivne lahendus, võiks kaaluda taas mägra küttimise alguse nihutamist 1. oktoobrile, mis oli varemalt määratud eeskätt eetilise kaalutlusest lähtuvalt.

Mägra küttimine maakonniti 2016 – 2025 jahihooaegadel.

Hunting bag of badger in last ten years.

Maakond County	Küttimine Hunting bag										2025/2024	2025/2016
	2016	2017	2018	2019	2020	2021	2022	2023	2024	2025	muutus (%) Change in hunting bag	muutus (%) Change in hunting bag
Harjumaa	21	3	7	9	9	23	12	20	32	44	37,5	109,5
Hiiumaa	0	0	0	0	0	0	0	0	0	0		
Ida-Virumaa	3	6	8	7	5	9	7	19	11	32	190,9	966,7
Jõgevamaa	12	11	4	7	13	5	7	9	8	17	112,5	41,7
Järvamaa	8	1	2	3	4	4	5	10	5	2	-60,0	-75,0
Läänemaa	8	5	4	5	16	9	6	11	19	32	68,4	300,0
Lääne-Virumaa	6	5	5	9	3	5	8	15	11	23	109,1	283,3
Põlvamaa	6	5	8	6	1	6	11	20	12	38	216,7	533,3
Pärnumaa	8	10	14	21	13	23	14	22	52	65	25,0	712,5
Raplamaa	3	8	2	4	9	30	32	43	38	42	10,5	1300,0
Saaremaa	92	81	100	79	77	48	41	43	68	43	-36,8	-53,3
Tartumaa	3	11	4	3	4	10	8	23	22	37	68,2	1133,3
Valgamaa	6	18	5	7	14	30	20	26	49	61	24,5	916,7
Viljandimaa	6	10	7	24	13	19	24	10	38	32	-15,8	433,3
Võrumaa	8	23	14	41	44	28	25	23	44	62	40,9	675,0
Kokku Total	190	197	184	225	225	249	220	294	409	530	29,6	178,9

Jahipiirkonna kasutajate kevadine hinnang mägra arvukuse muutusele maakonniti võrreldes eelneva aastaga ning Keskkonnaagentuuri küttimissoovitus 2026. aasta jahihooajaks.

Hunters estimated changes in abundance. Estonian EA suggestion for hunting quota in 2026.

Maakond County	Jahimeeste hinnang arvukuse muutusele Change in abundance (hunters est)										Küttimissoovitus Suggestion for quota in 2026
	2017	2018	2019	2020	2021	2022	2023	2024	2025	2026	
Harjumaa	+	+	+	+	+	+	+	+	+	++	→/↑
Hiiumaa	=	=	=	=	=	=	+	=	=	=	→/↑
Ida-Virumaa	+	+	+	+	+	+	+	+	+	+	→/↑
Jõgevamaa	+	+	=	+	+	+	+	+	++	++	→/↑
Järvamaa	+	+	+	+	+	+	+	+	++	+	→/↑
Läänemaa	=	=	=	+	=	=	+	+	+	+	→/↑
Lääne-Virumaa	+	+	+	+	+	+	+	++	++	++	→/↑
Põlvamaa	+	+	++	++	+	+	++	++	++	++	→/↑
Pärnumaa	+	+	+	++	+	+	+	++	++	++	→/↑
Raplamaa	++	+	+	+	+	+	+	+	++	+	→/↑
Saaremaa	+	=	+	=	-	+	+	=	+	+	→/↑
Tartumaa	+	+	+	+	+	+	+	++	++	++	→/↑
Valgamaa	+	+	+	++	+	++	++	++	++	++	→/↑
Viljandimaa	++	+	++	+	+	++	+	++	++	++	→/↑
Võrumaa	+	+	+	+	+	+	+	+	+	+	→/↑
Kokku Total	+	+	+	+	+	+	+	+	++	++	→/↑

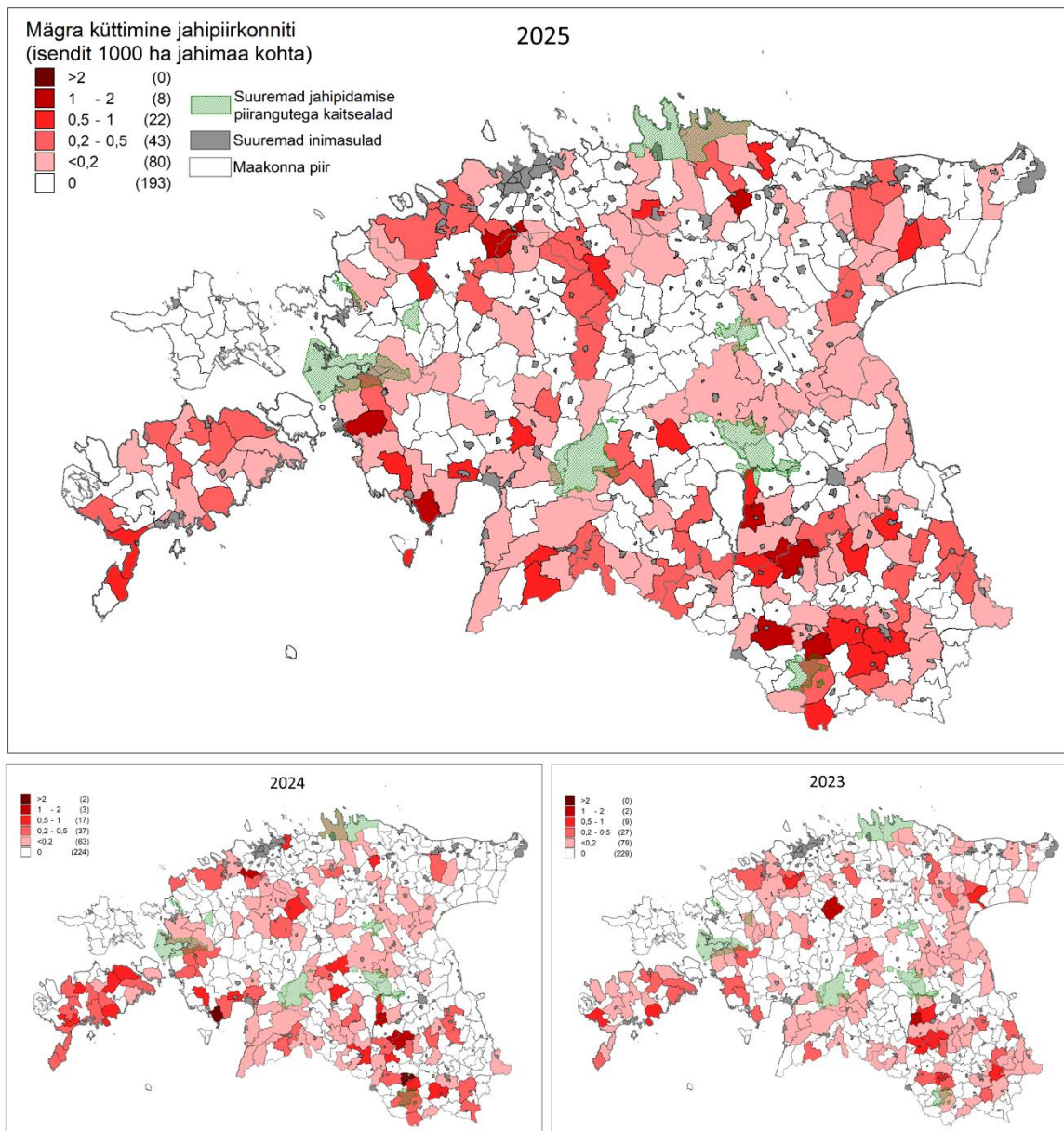

Mägri kütmine jahipiirkonniti 2025. ja kahel eelneval jahihooajal.

Hunting of Eurasian badger (number of hunted individuals per 1000 ha) in hunting districts in 2025 and in previous hunting seasons.

JAHILINNUD

Birds

Jahilindude kütmine Eesti erinevates maakondades 2025. a jahihooajal.

Hunting of game birds in different counties in Estonia in 2025.

Liik	Harjumaa	Hiiumaa	Ida-Virumaa	Jõgevamaa	Järvamaa	Läänemaa	Lääne-Virumaa	Põlvamaa	Pärnumaa	Raplamaa	Saaremaa	Tartumaa	Valgamaa	Viljandimaa	Võrumaa	EESTI KOKKU	
Nurmkana (<i>Perdix perdix</i>)	2	0	0	0	0	0	0	0	0	0	0	0	0	0	0	0	2
Faasan (<i>Phasianus colochicus</i>)	40	0	52	0	0	0	17	0	0	0	0	0	0	0	56	165	
Metskurvits (<i>Scolopax rusticola</i>)	1	1069	37	0	0	71	4	0	1134	2	65	0	0	0	5	2388	
Tikutaja (<i>Gallinago gallinago</i>)	0	0	0	0	0	0	0	0	0	0	0	0	0	0	0	0	
Kaelustuvi (<i>Columba palumbus</i>)	123	43	16	42	3	106	7	14	79	15	13	83	10	24	13	591	
Kodutuvi (<i>Columba livia f. domestica</i>)	99	3	5	1	0	17	24	2	17	31	279	20	5	3	76	582	
Hallvares (<i>Corvus corone</i>)	32	24	15	1	17	22	20	2	134	21	543	39	8	2	8	888	
Künnivares (<i>Corvus frugilegus</i>)	0	0	14	0	0	0	12	0	5	0	15	1	0	0	0	47	
Hallrästas (<i>Turdus pilaris</i>)	0	0	0	3	0	7	2	0	0	11	0	0	0	0	1	24	
Höbekajakas (<i>Larus argentatus</i>)	3	3	0	0	0	1	0	0	5	0	1	0	0	0	0	13	
Merikajakas (<i>Larus marinus</i>)	0	2	0	0	0	0	0	0	4	0	0	0	0	0	0	6	
Naerukajakas (<i>Larus ridibundus</i>)	0	1	0	0	0	3	0	0	6	0	2	0	0	2	0	14	
Kalakajakas (<i>Larus canus</i>)	0	1	0	0	0	1	2	0	10	0	6	0	0	0	0	20	
Lauk (<i>Fulica atra</i>)	0	0	34	0	0	0	0	0	0	0	0	0	0	0	0	34	
Kormoran (<i>Phalacrocorax carbo</i>)	27	265	8	0	0	161	24	117	508	1	454	33	0	0	12	1610	
Rabahani (<i>Anser fabalis</i>)	15	6	30	25	10	101	89	7	75	16	25	23	5	29	1	457	
Suur-laukhani (<i>Anser albifrons</i>)	21	6	31	22	4	49	129	0	31	10	12	56	0	28	0	399	
Hallhani (<i>Anser anser</i>)	0	1	41	7	21	51	16	5	23	6	56	17	2	7	3	256	
Valgepösk-lagle (<i>Branta leucopsis</i>)	310	771	58	13	5	1704	762	0	160	49	175	1	0	0	0	4008	
Kanada lagle (<i>Branta canadensis</i>)	0	44	0	0	0	9	2	0	3	9	1	0	0	0	0	68	
Haned kokku	346	828	160	67	40	1914	998	12	292	90	269	97	7	64	4	5188	
Viupart (<i>Anas penelope</i>)	57	137	76	0	0	75	195	0	933	0	140	8	3	0	5	1629	
Rääkspart (<i>Anas strepera</i>)	22	18	24	0	0	12	13	0	100	0	86	13	0	0	6	294	
Piilpart (<i>Anas crecca</i>)	142	276	148	3	0	270	46	9	353	10	256	13	7	3	26	1562	
Sinikael-part (<i>Anas platyrhynchos</i>)	238	145	467	135	6	532	144	131	483	44	318	281	71	52	488	3535	
Soopart (<i>Anas acuta</i>)	0	0	0	0	0	0	0	0	0	0	0	0	0	0	0	0	
Rägapart (<i>Anas querquedula</i>)	0	0	0	0	0	1	0	0	0	0	0	0	0	0	0	1	
Luitsnokk-part (<i>Anas clypeata</i>)	18	23	26	0	0	31	0	0	23	1	46	0	0	0	1	169	
Punapea-var (<i>Anas ferina</i>)	0	0	0	0	0	0	0	0	0	0	0	0	0	0	0	0	
Tuttvart (<i>Aythya fuligula</i>)	0	0	0	0	0	0	0	0	0	0	0	0	0	0	0	0	
Mustvaeras (<i>Melanitta nigra</i>)	0	0	0	0	0	0	3	0	0	0	2	0	0	0	0	5	
Sõtkas (<i>Bucephala clangula</i>)	16	15	2	0	2	9	27	2	2	0	29	0	1	0	4	109	
Pardid kokku	493	614	743	138	8	930	428	142	1894	55	877	315	82	55	530	7304	

Jahilindude kütmine Eestis aastatel 2004 – 2025.
Hunting of game birds in Estonia during 2004 - 2025.

Linnuliik	2004	2005	2006	2007	2008	2009	2010	2011	2012	2013	2014	2015	2016	2017	2018	2019	2020	2021	2022	2023	2024	2025
Rabahani (<i>Anser fabalis</i>)	484	726	1419	1400	1481	1487	1104	760	2360	697	724	1125	1060	2586	1985	1346	1182	1325	670	729	1559	457
Suur-laukhani (<i>Anser albifrons</i>)	90	155	448	453	846	559	288	225	683	171	236	351	415	1525	714	652	634	716	484	221	1484	399
Hallhani (<i>Anser anser</i>)	762	837	1529	922	1239	1005	977	705	1162	555	612	712	663	1024	933	677	551	487	475	355	522	256
Valgepösk-lagle (<i>Branta leucopsis</i>)	292	952	919	462	1324	1085	2778	2005	1112	1710	1092	3039	2622	1355	4474	2194	785	1628	2591	2021	2086	4008
Kanada lagle (<i>Branta canadensis</i>)	2	14	84	15	9	17	23	21	2	7	32	13	12	44	9	39	21	20	20	43	47	68
Määramata hani (<i>unspecified geese</i>)	25	4	39	0	0	0	0	0	0	0	0	0	0	0	0	0	0	0	0	0	0	0
HANED KOKKU	1655	2688	4438	3252	4929	4153	5170	3716	5319	3141	2696	5240	4772	6534	8115	4908	3173	4176	4240	3369	5698	5188
<i>Total n of hunted geese</i>																						
Viupart (<i>Anas penelope</i>)	1726	1466	1027	1078	761	1255	1454	1066	1179	967	902	1308	786	1434	1371	1039	642	745	835	1755	1467	1629
Rääkspart (<i>Anas strepera</i>)	341	345	158	164	55	106	161	92	64	75	60	116	163	63	86	172	274	300	199	256	252	294
Piilpart (<i>Anas crecca</i>)	2556	2166	2055	3118	1426	2341	3688	2963	2453	1883	2081	1503	1281	1619	1527	1522	1123	1258	1220	1619	1629	1562
Sinikael-part (<i>Anas platyrhynchos</i>)	8964	7931	4813	6204	6024	7125	7492	6577	7515	5614	5738	5242	4668	4605	5237	4688	4131	4253	3646	3345	2918	3535
Soopart (<i>Anas acuta</i>)	769	754	145	364	494	558	678	490	606	372	427	353	262	390	336	212	134	226	460	409	3	0
Rägapart (<i>Anas querquedula</i>)	312	311	300	299	151	161	161	198	156	168	132	56	113	146	95	158	116	184	159	196	0	1
Luitsnokk-part (<i>Anas clypeata</i>)	458	457	100	226	275	288	270	263	382	360	331	220	246	252	233	203	149	322	249	284	159	169
Punapea-vart (<i>Anas ferina</i>)	34	19	11	6	8	45	41	9	25	1	12	25	18	3	2	7	1	0	2	0	0	0
Tuttvart (<i>Aythya fuligula</i>)	7	31	10	43	21	33	25	44	25	11	24	11	53	18	29	15	21	43	13	8	0	0
Merivart (<i>Aythya marila</i>)	56	45	0	0																		
Hahk (<i>Somateria mollissima</i>)	0	3	0	0	0	3	0	0	0	0	0	0	0	0	0	0	0	0	0	0	0	0
Aul (<i>Clangula hyemalis</i>)	205	173	3	7	11	70	10	20	15	18	0	2	1	75	0	0	0	0	0	0	0	0
Mustvaeras (<i>Melanitta nigra</i>)	68	1	2	1	49	3	1	12	6	0	2	0	0	0	0	19	10	2	5	7	5	
Sõtkas (<i>Bucephala clangula</i>)	88	43	91	92	94	54	177	171	139	107	77	67	74	107	180	129	119	80	68	87	81	109
Määramata part (<i>unspecified duck</i>)	171	400	399	0	0	0	0	0	0	0	0	0	0	0	0	0	0	0	0	0	0	0
PARDID KOKKU	15755	14145	9114	12291	9369	12042	14158	11905	12565	9576	9790	8903	7665	8712	9096	8145	6729	7421	6853	7964	6516	7304
<i>Total n of hunted ducks</i>																						
Laanepüü (<i>Bonasa bonasia</i>)	55	170	70	84	57	20	37	63	49	28	43	36	39	36	35	63	30	22	24	7	5	0
Nurmkana (<i>Perdix perdix</i>)	23	111	32	41	46	13	45	6	12	46	40	62	22	45	47	16	9	17	15	15	15	2
Faasan (<i>Phasianus colochicus</i>)	1942	651	642	140	56	127	112	54	14	1	20	18	16	13	36	70	37	20	53	19	91	165
Metskurvits (<i>Scolopax rusticola</i>)	659	750	291	1192	979	976	1475	990	827	817	1547	1146	1408	1657	2384	3371	710	3158	2764	1903	3936	2388
Tikutaja (<i>Gallinago gallinago</i>)	49	29	59	7	31	20	107	12	22	32	17	14	17	31	4	8	10	29	19	14	18	0
Kaelustuvi (<i>Columba palumbus</i>)	398	374	373	300	317	426	802	824	812	765	683	755	850	824	1037	1057	1074	933	704	642	718	591
Kodutuvi (<i>Columba livia f. domestica</i>)	246	543	117	413	336	606	1075	825	625	636	1028	955	946	1028	975	698	860	347	335	246	712	582
Hallvares (<i>Corvus corone</i>)	2383	1964	1740	1743	1870	2599	2438	2663	2304	1960	1905	1365	1366	1246	1150	893	847	692	460	344	458	888
Künnivares (<i>Corvus frugilegus</i>)	5	8	38	25	28	22	61	53	32	41	225	62	49	27	25	49	22	38	68	81	43	47
Ronk (<i>Corvus corax</i>)	11	22	244	209	175	243	193	398	217	154	251	122	20	36	19	3	4	7	1	1	3	0
Lauk (<i>Fulica atra</i>)	17	73	47	30	84	50	93	76	33	38	20	32	57	60	78	89	97	88	56	84	0	34
Kormoran (<i>Phalacrocorax carbo</i>)	127	101	290	345	407	707	594	498	508	413	392	528	871	778	909	690	700	701	569	1557	1059	1610
Hallrastas (<i>Turdus pilaris</i>)	73	70	51	43	114	91	66	80	137	235	130	160	121	198	174	421	205	143	135	55	71	24
Kajakas (<i>Larus sp</i>)	74	162	173	120	233	348	274	295	168	97	204	97	48	55	90	36	31	104	39	24	54	53
Hallhaigur (<i>Ardea cinerea</i>)	45	39	38	25	55	88	76	148	94	73	138	152	6	5	17	5	7	0	0	0	0	0

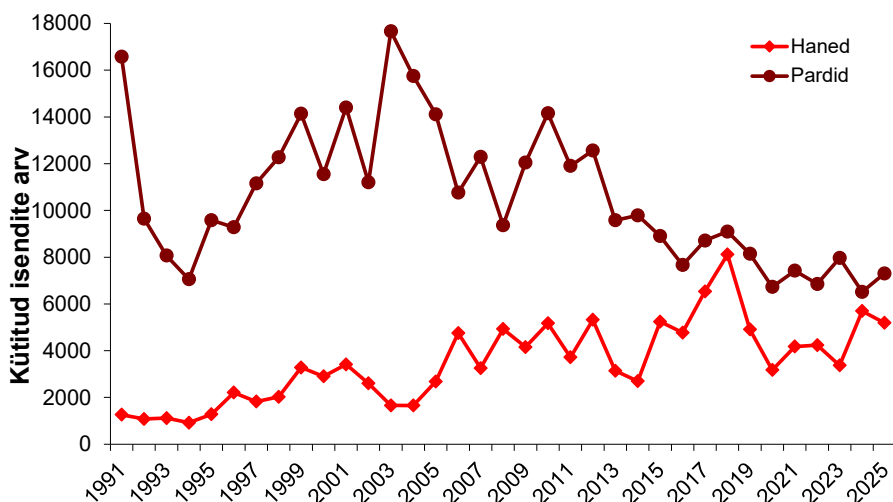

Partide ja hanede küttimine Eestis aastatel 1991 - 2025.

The number of ducks (brown line) and geese (red line) hunted in Estonia in 1991 – 2025.

Möödunud sügisel kütitati hanesid pisut vähem kui aasta varem. Väga suur langus toimus kõikide hallide hanede küttimise osas samas kui valgepõsk-laglet kütitati aasta varasemast ligi kaks korda enam. Valgepõsk-lagle ongi sellest linnurühmast viimasel viiel aastal olnud kõige enim kütitud liik. Aastate lõikes väga suured erinevused kütitud hanede hulgas on peaaesjalikult tingitud sügisrände ajal valitsevatest ilmastikuoludest, millest sõltub nende siinviibimise aeg, mis omakorda määrab hanejahihooaja tegeliku pikkuse.

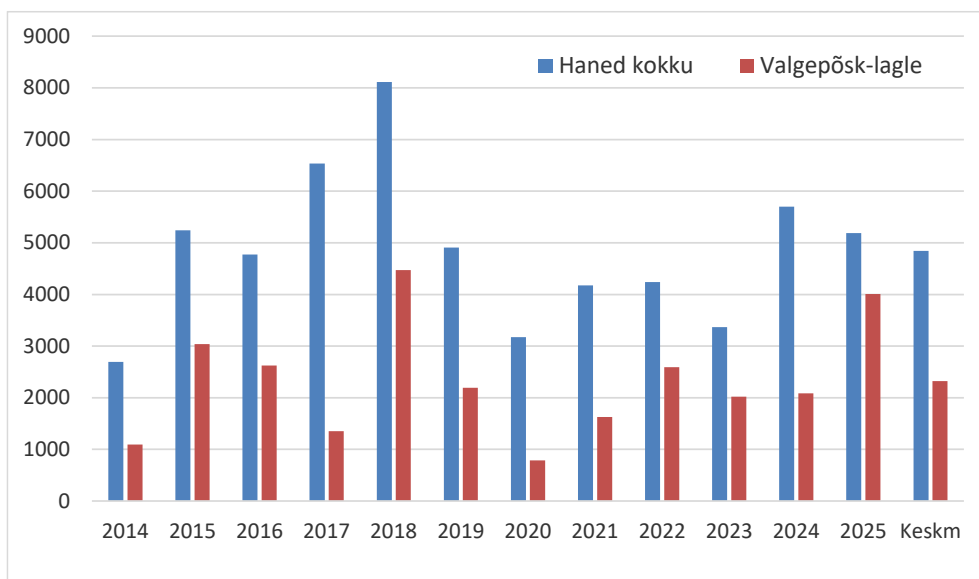

Kütitud valgepõsk-lagled ja haned kokku aastatel 2014-2025 ning perioodi keskmine.

Hunted barnacle goose (red) and geese in total (blue) in 2014-2025.

Viimase 20 aasta trendi vaadates jääb silma hanede küttimise kasv ning partide küttimise langus. Ühest küljest väljendab see vastava rühma kui terviku arvukuse trendi, teisest

küljest aga ka jahinduse järkjärgulist muutumist vajaduspõhisuse suunas, kus enam pannakse rõhku probleemiikide küttimele, mis on igati tervitatav suundumus jahinduses. Varasematel aastatel oleme seirearuannetes toonud välja erinevatel aastatel registreeritud kevadrändel olevate hanede ja sookurgede kahjustatud põllukultuuride pindalad. Käesolevas aruandes me vastavaid näitajaid välja ei too, kuna need pole enam varasemaga võrreldavad ning oleksid seetõttu pigem eksitavad kui informatiivsed. Kuna alates 2024. aastast vastavate vahendite kitsikusega hanekahjusid põllumeestele enam ei kompenseerita, on ka registreeritud kahjud kordades väiksemad.

Kormorani küttime on taas intensiivistunud, mis on ühest küljest seotud selle liigi arvukuse kasvu ja levikuala laienemisega ning teisest küljest loodetavasti jahindusringkondades süveneva teadmise nende negatiivsest mõjust kalastikule, samuti elurikkusele laiemalt nende pesitsuskolooniates.

Siinkohal soovitame:

- looduskaitseliste tegevuste planeerimisel võtta suund elurikkuse kui terviku kaitsele, austades kõiki looduslikke liike ja nende osa ökosüsteemis võrdväärselt sõltumata nende süstemaatilise kuuluvusest. Võrdse kohtlemise põhimõtet peaks järgima ka erinevate probleemiikide puhul, kes maamajandusele oma elutegevusega kahju tekitavad;
- linnustiku kaitseks väikekiskjate küttime kaitsealadel peaks olema vaikimisi lubatud vaid laidudel ja väikesaartel. Igal pool mujal peaks see olema väga erandlik tegevus, millele eelneb juhtumi põhiselt selle mõju (sh kuluefektiivsuse, kõrvalmõjude) ja järgneb selle tulemuslikkuse hindamine. Samuti ei või neil juhtudel vaadelda väikekiskjaid kui loomarühma tervikuna, vaid liikide lõikes.
- teadvustada, et mõned linnuliigid on praegu probleemiigid ning neid tuleks käsitleda teistest selle süstemaatilise rühma esindajatest erinevalt, nagu seda tehakse näiteks imetajate puhul. Vajalik on märksa suurem paindlikkus, sõltuvalt olukorra muutustest, nende kaitse- ja ohjamise tegevuste korraldamisel. Siiani oleme näinud peaaesjalikult nende ohjamise võimaluste täiendavat piiramist, olgugi et olukord nõuaks hoopis vastupidist tegevust;

- mitte seada uusi ajalisi ega ruumilisi piiranguid hanede küttimisele jahihooajal, mis vähendaksid võimalusi selle suureneva arvukusega probleemrühma arvukuse kasvu kiiruse ohjeldamiseks;
- kui üks huvigrupp soovib mõnd jahiulukite nimekirjas olevat linnuliiki sealt eemaldada või vastavaid regulatsioone karmistada ning selleks puudub huvirühmade vahel üksmeel, peaks tehtama põhjalik analüüs hindamaks jahi mõju olulisust asurkonna seisundile ja planeeritava meetme efektiivsust;
- jätta võimalus põllumeestel põllukultuuride kaitseks jätkata kevadist hanede heidutusjahti rangelt kontrollitud alustel, võttes kasutusele meetmed minimeerimaks väike-laukhane ja taiga-rabahane laskmise riski;
- kaaluda võimalust pikendada kormorani jahiaega väljaspool pesitsusperioodi;
- jahimeestel intensivistada probleemiikide – suur-laukhane, valgepõsk-lagle ja kormorani küttimist jahihooajal, aidates sellega kaasa nende arvukuse kasvu kiiruse pidurdamisele ja selle kaudu nende tekitatud kahju vähendamisele ning haiguste, eelkõige linnugripp, leviku tõkestamisele;
- teiste jahilindude puhul võib jätkata nende küttimist eelnevate aastatega samas ulatuses ja mahus.

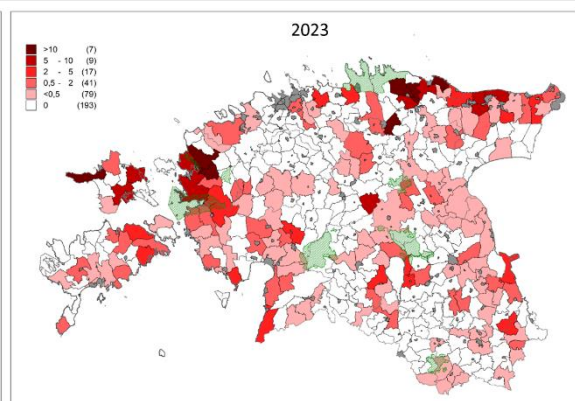
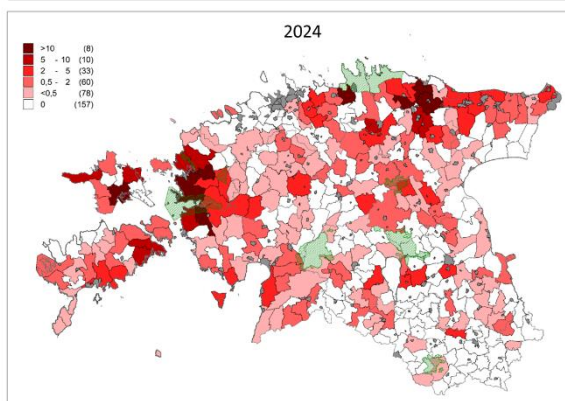
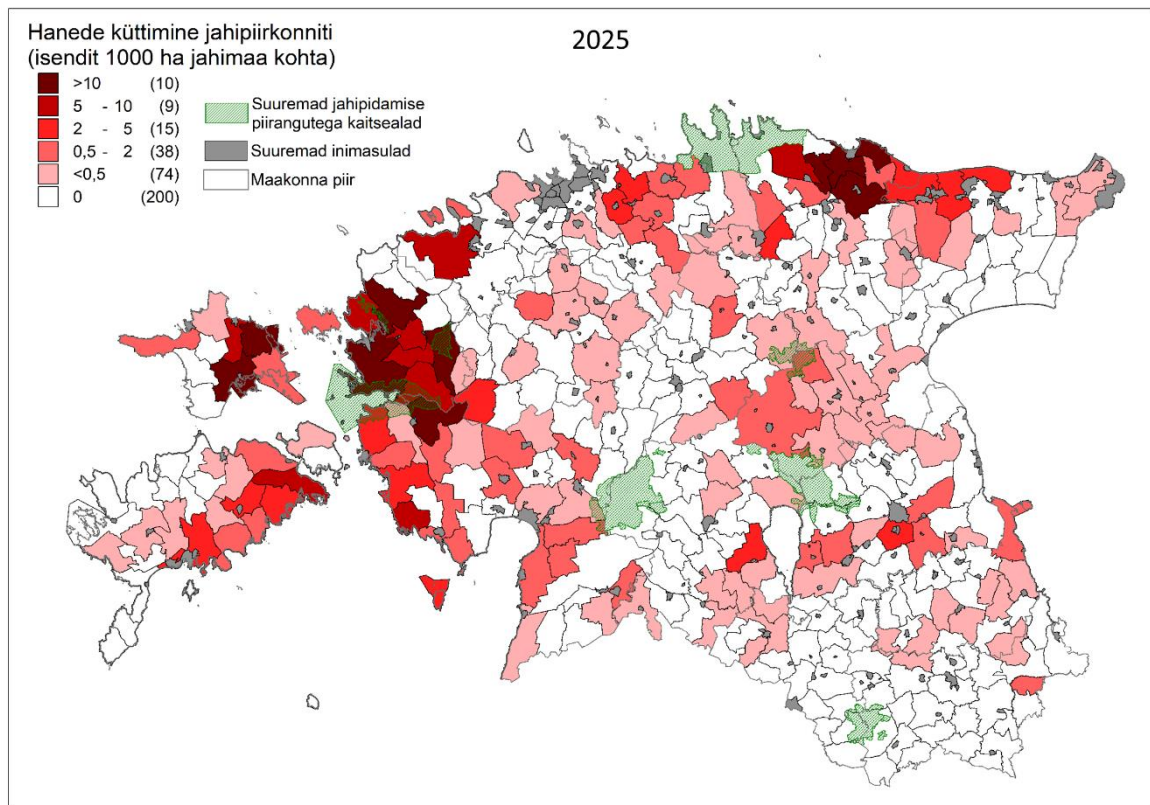

Hanede küttimine jahipiirkonniti 2025. ja kahel eelneval jahihooajal.
Hunting of geese (number of hunted individuals per 1000 ha) in hunting districts in 2025 and in previous hunting seasons.

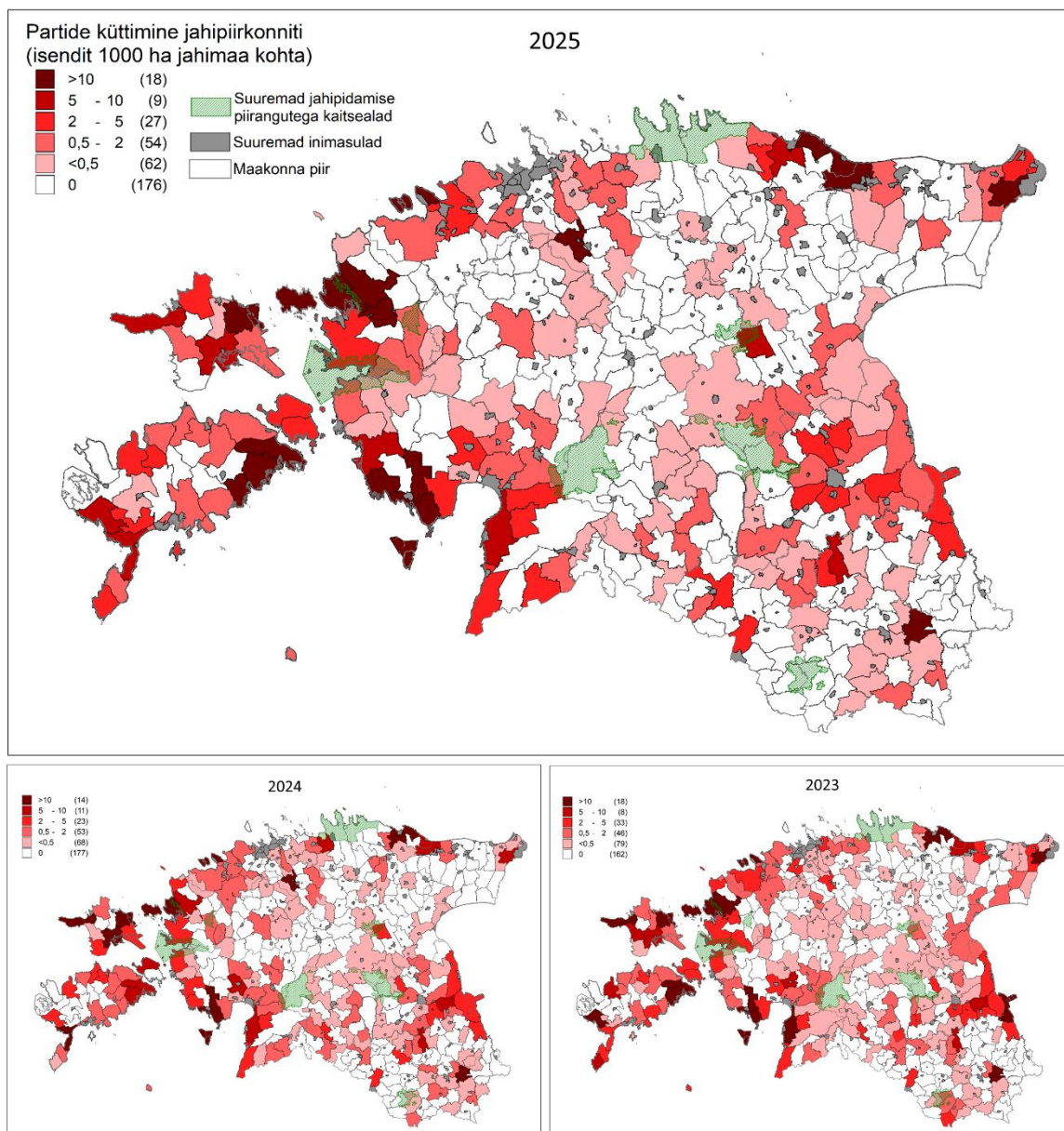

Partide kütmine jahipiirkonniti 2025. ja kahel eelneval jahihooajal.
Hunting of ducks (number of hunted individuals per 1000 ha) in hunting districts in 2025 and in previous hunting seasons.

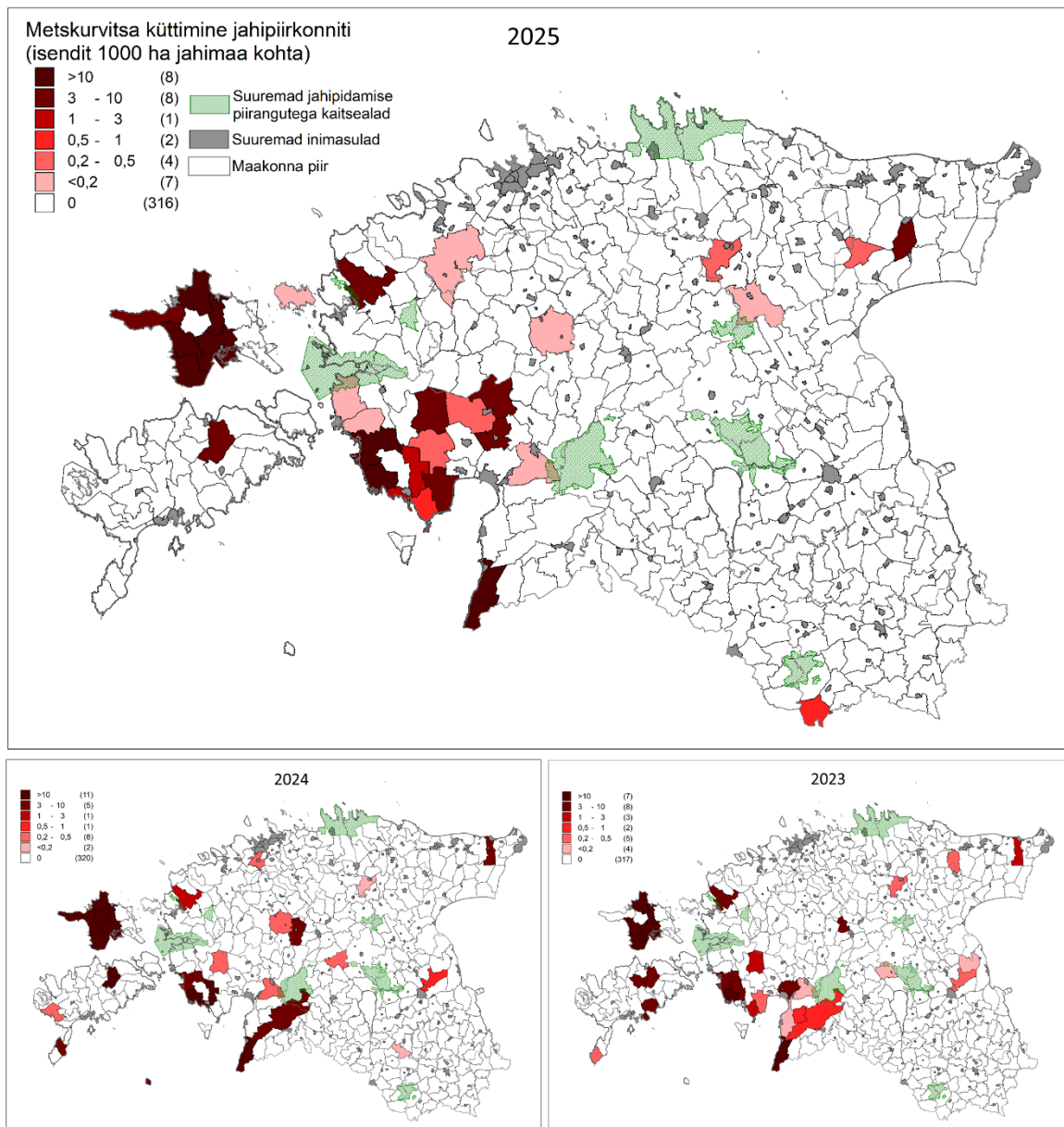

Metskurvitsate küttimine jahipiirkonniti 2025. ja kahel eelneval jahihooajal.
Hunting of Eurasian woodcock (number of hunted individuals per 1000 ha) in hunting districts in 2025 and in previous hunting seasons.

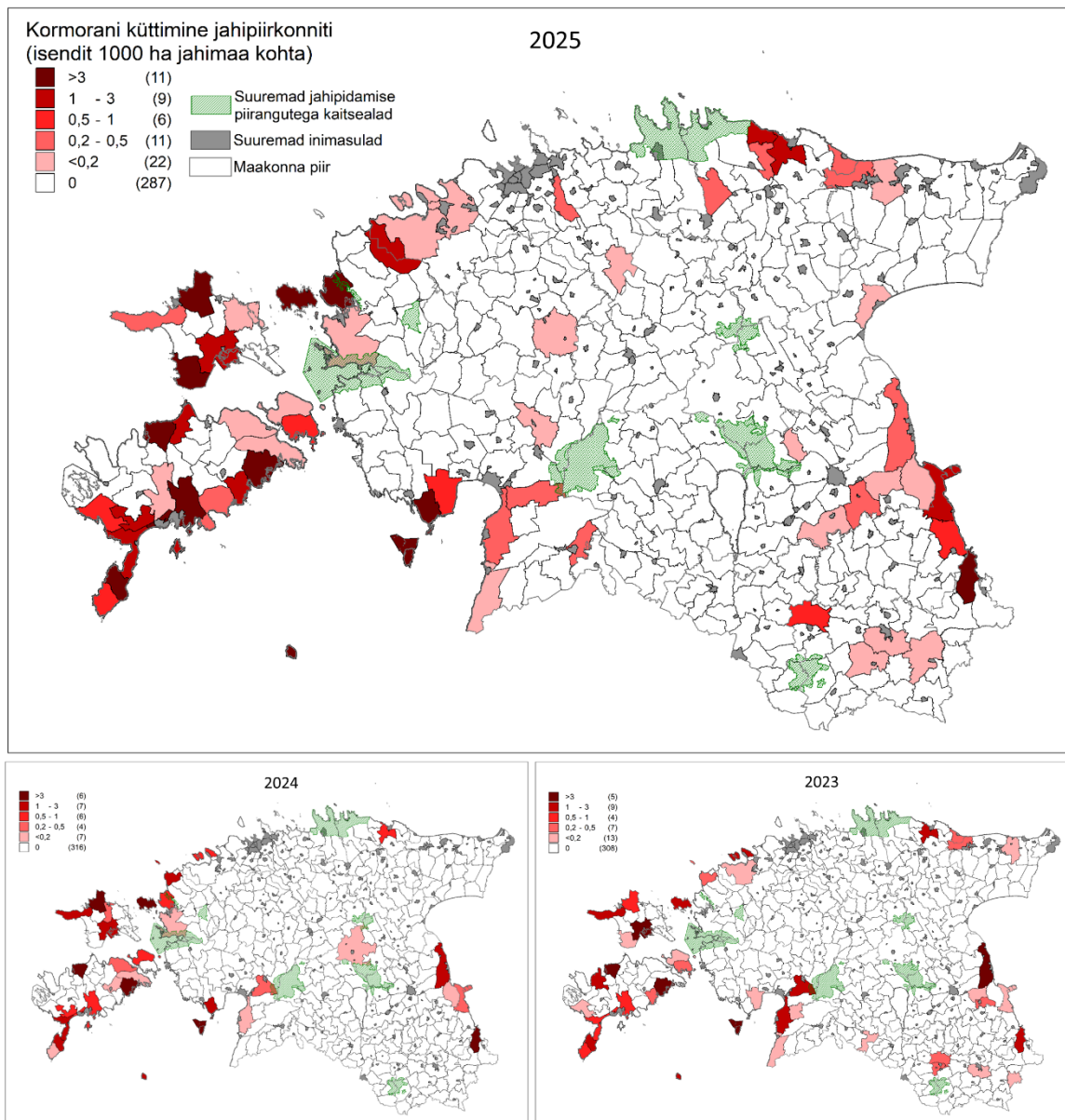

Kormorani kütmine jahipiirkonniti 2025. ja kahel eelneval jahihooajal.

Hunting of cormorant (number of hunted individuals per 1000 ha) in hunting districts in 2025 and in previous hunting seasons.

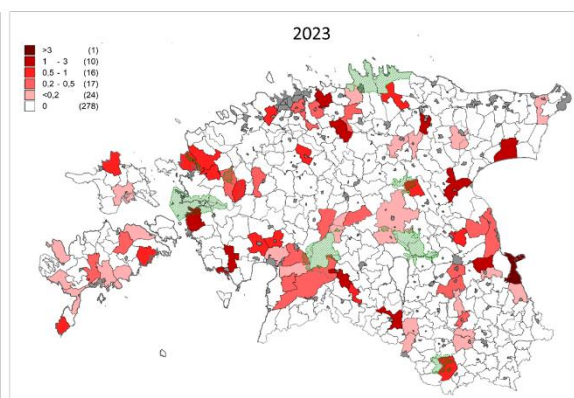
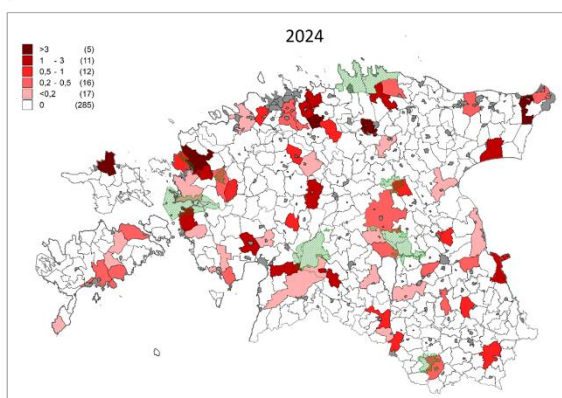
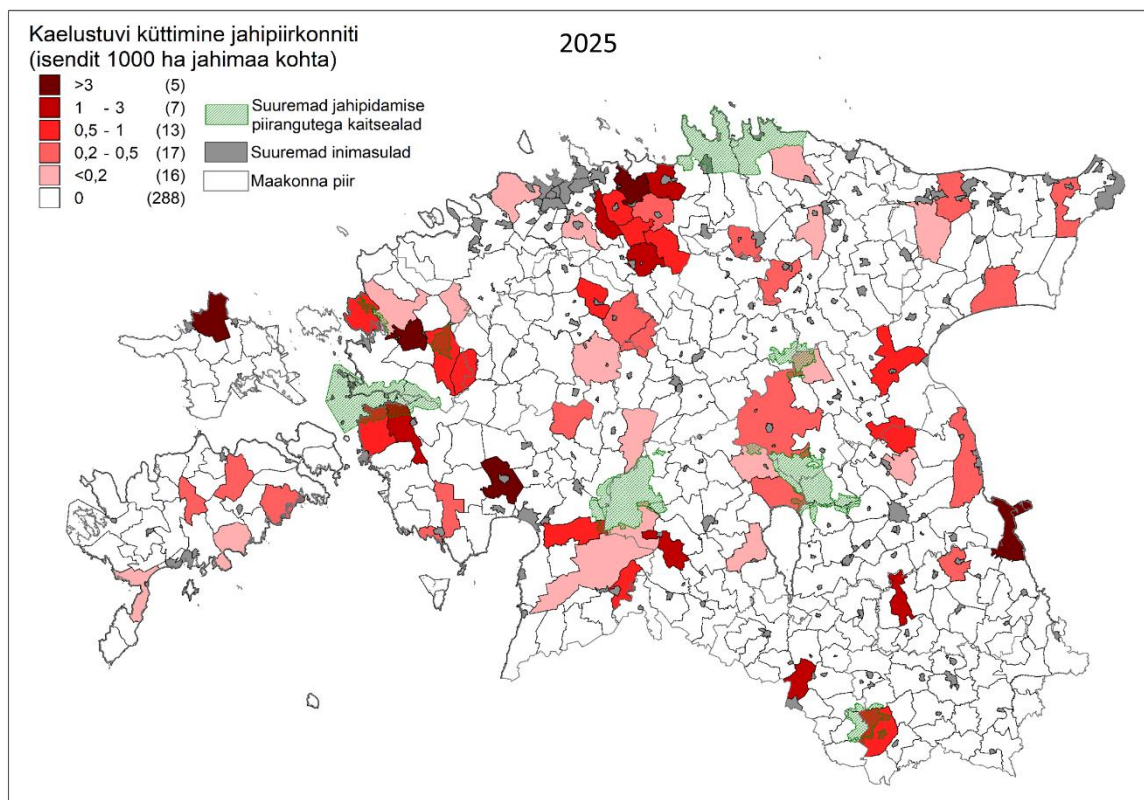

Kaelustuvi kütmine jahipiirkonniti 2025. ja kahel eelneval jahihooajal.

Hunting of common wood pigeon (number of hunted individuals per 1000 ha) in hunting districts in 2025 and in previous hunting seasons.

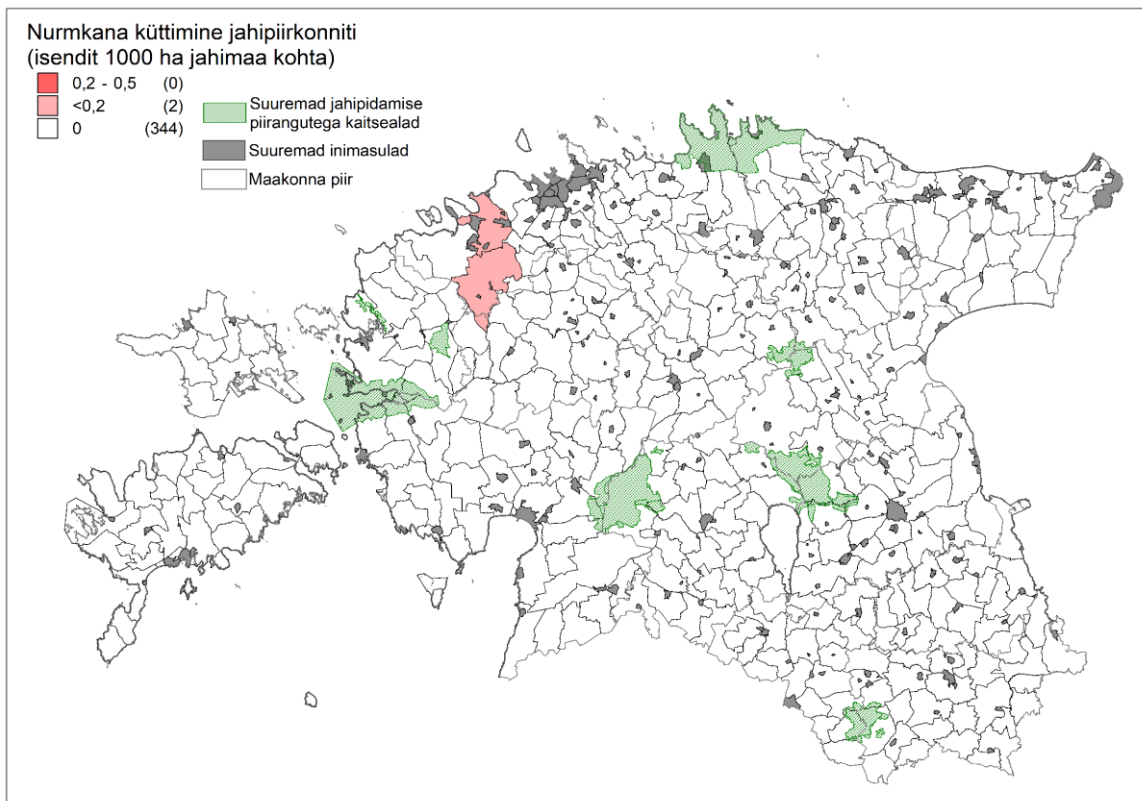

Nurmkana küttimine jahipiirkonniti 2025. jahihooajal.
Hunting of grey partridge (number of hunted individuals per 1000 ha) in hunting districts in 2025.

KOKKUVÕTE

Põdra üldarvukuses ei ole viimase aasta jooksul märkimisväärseid muutuseid toimunud ning jahihooaja järgne ja poegimisperioodi eelne arvukus püsis jätkuvalt mõõdukas 10 000–11 000 isendi vahemikus. Sarnaselt mitmele eelnevale aastale olid põdralehmade viljakusnäitajad mullu väga head, kuid asurkonna juurdekasv tugeva kisklussurve tõttu suhteliselt tagasihoidlik. Värskeid põdra toitumisjärgi registreeriti 2026. aasta kevadel seiratud männinoorendikes oluliselt rohkem kui mitmel eelneval aastal. Suurenenud põtrade survet männinoorendikele võib seostada möödunud talvel kaks kuud järjest püsinud karmimate talviste ilmastikuoludega. Põdra üldarvukuse hoidmiseks soovitame 2026. aasta jahihooajal küttida Eestis kokku 3180–3590 põtra ehk 2025. aasta jahihooajaks soovitatuga võrreldes ligilähedaselt sarnases mahus. Maakondlikel jahindusnõukogudel soovitame küttimiskohustuste määramisel siiski lähtuda soovitatud kvoodivahemiku madalamast osast, jättes sellest suuremas mahus küttimise vajaduse üle otsustamise jahipiirkonna kasutajate teha.

Punahirve asurkonna suurust 2026. aasta alguses võib hinnata 12 000–13 000 isendile. Saartel on punahirve arvukus jätkuvalt väga kõrge, kuid eelneva aastaga võrreldes on see siiski pigem veidi langenud. Mandri-Eestist kogutud info viitab arvukuse tõusule ja hirvede poolt püsivalt asustatud alade laienemisele. Tänavusel jahihooajal soovitame punahirve küttimismahtu oluliselt suurendada nii saartel kui ka Mandri-Eestis.

Metssea arvukus oli tänavu kevadeks võrreldes aastataguse ajaga vähemalt kolmandiku võrra langenud, sealjuures Mandri-Eestis oli arvukus sigade Aafrika katku (SAK) laialdase leviku tõttu langenud pea kaks korda. Metssea üldarvukust Eestis võib 2025. jahiaasta lõpu seisuga hinnata ligi 12 tuhandele isendile. Metssigade seas laialdaselt leviv SAK viirus jõudis möödunud aastal kahjuks ka paljudesse koduseafarmidesse, tuues kaasa nakatunud farmides peetud kodusigade hukkamise ja tohutu suure majandusliku kahju. SAKi laiema levik metssea asurkonnas jätkub ka tänavu. Suure tõenäosusega levib viirus edasi sellest seni vähe mõjutatud ja kõrgema metssea asustustihedusega aladele riigi põhja- ja lääneosas. Jätkuvalt väga kõrge on oht ka sel suvel katku levimiseks koduseafarmidesse. 2026. jahihooajal soovitame Eestis kokku küttida suurusjärgus ligi 13 000 metssiga, eesmärgiga langetada kõrgema arvukusega piirkondades asustustihedus tasemele <3 isendit 1000 ha ja arvukuse tõusu vältimise piirkondades, kus see nimetatud tasemest juba madalamal on.

Metskitse üldarvukuse langus on Mandri-Eestis viimase aasta jooksul jätkunud, kuid see on olnud eelnevate aastatega võrreldes oluliselt väiksem ning piirkonniti on märgata ka

arvukuse tõusule viitavaid märke. Asurkonna suurust 2026. aasta alguses võib hinnata 55 000 - 65 000 isendile ja seisundit arvukuse madalseisule vaatamata pigem heaks. Sarnaselt eelmise aastaga soovitame Mandri-Eesti jahindusnõukogudel 2026. aasta jahihooajaks kohustuslike küttimehahte jahipiirkondade kasutajatele mitte määrata ning Mandri-Eesti jahimeestel metskitsede küttimeisest üldjuhul loobuda. Saare ja Hiiu maakonnas, võib metskitse küttimeist jätkata eelnevate aastatega võrreldes sarnases mahus. Nii metskitse kui ka temast oluliselt sõltuva ilvese asurkonna hea käekäigu huvides tuleks hundi arvukus hoida kindlasti suurkiskjate kaitse- ja ohjamiskavas eesmärgiks seatud piirides. Arvestades sellega, et metssea arvukuse languse tõttu hundi kisklussurve metskitsele pigem suureneb, võiks lähiaastatel hundi arvukust hoida isegi eesmärgiks seatud piiride alumises pooles.

Pruunkaru arvukus jätkab tõusutrendis, viimasel kümnel aastal on arvukus kasvanud keskmiselt 5% aastas ning asurkonna üldsuurus oli möödunud suvel vähemalt 1100 isendit. Karude poolt mesindusele tekitatud kahjud olid 2025. aastal eelneva aastaga võrreldes pisut kahanenud, samas kui lõhutud silorullide hulk oluliselt suurenenud. Karu arvukuse kasvu peatamiseks tuleks küttime umbes 150 isendit, millest rohkem me neid sel aastal küttime ei soovita. Küttimeiskvoodi maakondlikku jaotust me välja ei too, kuna seni paljuski karu asustustihedusel põhinenud ohjamise korraldamine on kohtu poolt tunnustatud õigusvastaseks.

Hundi arvukus oli 2025. aastal taas pisut suurenenud, jäädes jätkuvalt kõrgemaks suurkiskjate tegevuskavas kokku lepitud maksimummäärast. Hundi kutsikatega karju oli 2025. aasta sügisel 33 ja üldarvukus umbes 330 isendit. Hundi tekitatud kahjustuste hulk oli jäänud enam-vähem samaks, vähenenud oli murtud lammaste, kuid suurenenud murtud veiste arv. Kuna 2025. aastal oli küttimeisurve hundile selgelt suurem asurkonna juurdekasvumäärast, võib tänavu eeldada arvukuse 20-40% langust, mis viiks selle suurkiskjate tegevuskavas soovitud vahemikku.

Ilvese pesakondade arv oli 2025. aastal võrreldes eelmise aastaga 20% võrra kahanenud, kuid üldarvukus jäänud samaks või kahanenud vaid veidi. Erinevaid poegade emailveseid eristati 2025. aasta vaatlustes kokku 80, mida saab käsitleda miinimumarvuna. Kuna ilvese arvukus ja juurdekasv on langustrendis ning toidubaasi olukorda arvestades puuduvad lähiajal eeldused selle pöördumiseks, ei soovita me eeloleval hooajal ilvest küttime. Ilvese looduskaitseline seisund on soodne.

Hallhülge asurkonna üldine seisund Eestis ja Läänemeres on väga hea ning eeskätt tänu küttimeispiirangute leevendamisele möödunud aastal on oluliselt suurenenud ka nende küttime.

Šaakali arvukus väljendab 2024. aastaga võrreldes kasvu, samuti on pisut laienenud tema levikuala. Territoriaalseid gruppe või paare registreeriti 2025. aastal 31 ning üldarvukus jäi sügisel tõenäoliselt vahemikku 135-185 isendit. Asurkonna looduskaitseline seisund ei ole siiski soodne.

Kopra arvukus on pikemat aega olnud langustrendis ning oluliselt on vähenenud ka nende kütmine. Sama kehtib valgejänese kohta. Rebase arvukus on jätkuvalt langustrendis, kuid arvukuse kasv on täheldatav saartel. Kährikkoera arvukus on peale pikemaajalist langust hakanud taas kasvama. Langust väljendab metsnugise, jätkuvat tõusu aga mägra ja halljänese arvukus. Tuhkru arvukus väljendab pikaajalist tagasihoidlikku kasvutrendi ja mingi oma vastupidist. Jahimeestel soovitame enamuse imetajatest väikeulukite kütmist jätkata eelmise aastaga samade põhimõtete järgi, invasiivseid võõrliike minki ja kährikkoera soovitame kütida rohkem. Kuigi kopra ja šaakali kütmist võib üldjuhul jätkata eelmiste aastatega samade põhimõtete järgi, siis neis kohtades, kus nende olemasolu inimtegevust otseselt ei sega, soovitame neid mitte kütida.

Jahilindudest soovitame jätkuvalt kõrge arvukusega probleemliikidest hanede, valgepõsk-
lagle ja kormorani kütmist suurendada ning nende kütmissuutavust avardada.

Enamuse väikeuluki liikide, sealhulgas lindude, kütmine on võrreldes nende asurkondade suurusega väga tagasihoidlik ning kütmine marginaalse mõjuga. Selliste liikide puhul peegeldab aastane kütmistulemus pigem jahimeeste huvi neid liike kütida ja kütmistulemuse seos liigi arvukuses toimuvaga sisuliselt puudub.

Kõiki suurulukeid peaks kütima sellises soolis-vanuselises vahekorras, mis säilitaks asurkonna struktuuri võimalikult lähedasena looduslikule. Dominantseid loomi tuleks hoida kõikide suurulukiliikide puhul ning mitte neid eelistatuna kütida.